

ଉତ୍କଳ ପ୍ରସଙ୍ଗ

ମେ - ୧୯୯୯

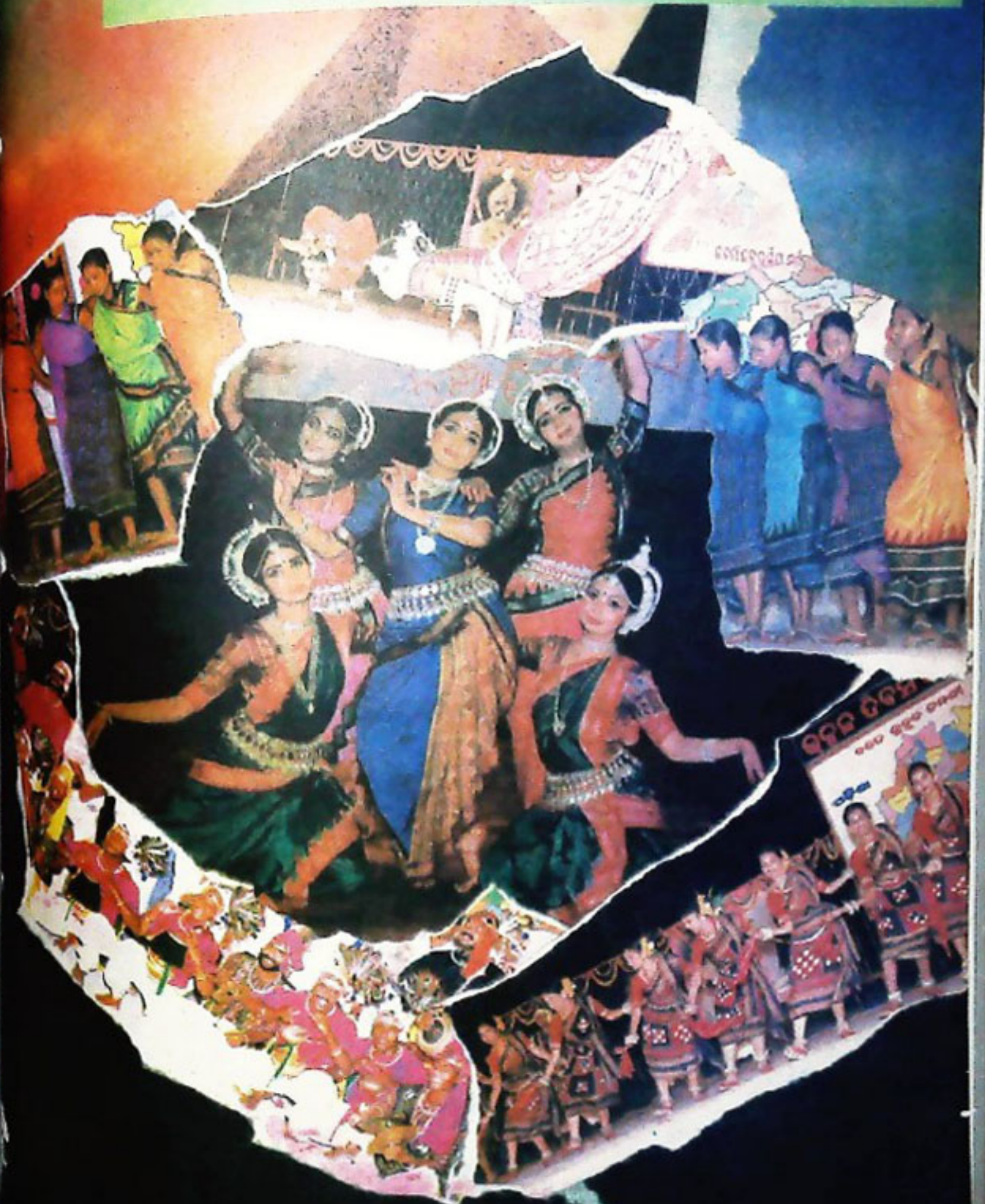



ନୂଆଦିଲ୍ଲୀଠାରେ ମୁଖ୍ୟମନ୍ତ୍ରୀ ଡଃ ଗିରିଧର ଗମାଙ୍ଗ ଓ ପୂର୍ବ, ନଗରାଞ୍ଚଳ ଉଚ୍ଚଯଜ୍ଞ, ସୁଜନା ଓ ଲୋକ ସଂଗଠନ ମନ୍ତ୍ରୀ ଶ୍ରୀ ଚୂପିନ୍ଦର ସିଂହ ଓଡ଼ିଶା ମଣ୍ଡଳ ଚିକିତ୍ସା ଓ ବିନିଯୋଗ, ଇଓଆ-୯୯ ଉଦ୍ ଘାଟନ କରୁଛନ୍ତି ।



କୋରାପୁଟରେ ହଂସଧ୍ୱନି ଆନୁବନ୍ଧ୍ୟରେ ଆୟୋଜିତ ଏକ ଭବବରେ ବିଶିଷ୍ଟ ଜର୍ଣ୍ଣାଳିଷ୍ଟ ବାଖ୍ୟାକାର ସେମାନଙ୍କୁ ଶ୍ରୀନିବାସ ଆସନ ମୁଖ୍ୟ ମନ୍ତ୍ରୀ ଡଃ ଗିରିଧର ଗମାଙ୍ଗଙ୍କୁ ସଂସାର ସମ୍ମାନ ଉପାଧି ପ୍ରଦାନ କରୁଛନ୍ତି । ୧୮/୪

ଉତ୍କଳ ପ୍ରସଙ୍ଗ

୫୫ ଭାଗ ୧୦ମ ସଂଖ୍ୟା
 ଦୈନିକ-କ୍ଷେତ୍ର ମଇ-୧୯୯୯

ଶ୍ରୀ ଜୟନ୍ତ କୁମାର ଦେବ

କମିଶନର ଥୋ ଶାସନ ସଚିବ
 ସୂଚନା ଓ ଲୋକ ସମ୍ପର୍କ ବିଭାଗ, ଓଡ଼ିଶା

ଶ୍ରୀ ବସନ୍ତ ଚରଣ ସ୍ୱାଇଁ

ନିର୍ଦ୍ଦେଶକ

ସଂପାଦନା ମଣ୍ଡଳୀ

ଶ୍ରୀ ମହେଶ୍ୱର ମୂଲିଆ

କାର୍ଯ୍ୟନିର୍ବାହୀ ସଂପାଦକ

ଶ୍ରୀ ଶରତଚନ୍ଦ୍ର ସାମନ୍ତରାୟ

ଶ୍ରୀ ଗୋବିନ୍ଦଚନ୍ଦ୍ର ମଲ୍ଲିକ

ସଂପାଦନା ସହଯୋଗୀ

ପ୍ରଚ୍ଛଦପଟ

ଶ୍ରୀ ମାନସ ନାୟକ

ବାକ୍ଷିକ ଦେୟ : ଟ ୨୦.୦୦

ପ୍ରତିଖଣ୍ଡ : ଟ ୨.୦୦

“ଉତ୍କଳ ପ୍ରସଙ୍ଗ” ଓଡ଼ିଶା ସରକାରଙ୍କ ସୂଚନା ଓ ଲୋକ ସମ୍ପର୍କ ବିଭାଗ
 ଉପରୁ ପ୍ରକାଶ ପାଇଥିଲେ ସୁଦ୍ଧା ଏହି ପତ୍ରିକାରେ ପ୍ରକାଶିତ ମତାମତ
 ଓ ବିଭାଧାରା ସବୁ କ୍ଷେତ୍ରରେ ଓଡ଼ିଶା ସରକାରଙ୍କର କୌଣସି ସୂଚିବାକୁ
 ହେବ ନାହିଁ ।

ଓଡ଼ିଶା ସରକାରଙ୍କର ସୂଚନା ଓ ଲୋକ ସମ୍ପର୍କ ବିଭାଗ ଦ୍ୱାରା ପ୍ରକାଶିତ
 ଓଡ଼ିଶା ସରକାରୀ ପୁସ୍ତକାଳୟ, କଟକ-୧୦ ରେ ପ୍ରଚ୍ଛିତ

ସୂଚୀ

ପାରିବାସୀ ବିବାହ ଯୋଡ଼ନା	ଶ୍ରୀ ରମାକାନ୍ତ ଶରତ	୧
ଓଡ଼ିଆ ସଂସ୍କୃତି ଓ ଭାରତର ପଦ	ପଦାପତ୍ତ ଓ ଉଚ୍ଚ ନାୟକ	୫
ଖୁରୁଧା ପୁରୀର ଏକ ସଂକୀର୍ତ୍ତ ପରିଷଦ ଓ ଶ୍ରୀ ରାମଚନ୍ଦ୍ର ଦେବ	ପଦାପତ୍ତ ଚଳେନ୍ଦ୍ର ଶୈଖୁଣୀ	୭
ଶାସ୍ତ୍ରଭାଷା ଆନ୍ଦୋଳନରେ ଓଡ଼ିଶାର ଭୂମିକା	ଡକ୍ଟର ମନାମୁ ମହାନ୍ତି	୧୦
ପାରିବାସୀ ସଂସ୍କୃତିରେ ଗଣ ଗୀତିର ଭୂମିକା	ଶ୍ରୀ ସୁଭାଷ ଚନ୍ଦ୍ର ତ୍ରିପାଠୀ	୧୩
ଭୋଗପୁର ନୃସିଂହ ମନ୍ଦିରରେ ପୁରୀର ଲିପି	ପ୍ରଫେସର ପଦ୍ମିନୀ ମୋହନ ନାୟକ	୧୫
ଓଡ଼ିଶାରେ ଲୋକ ସମ୍ପର୍କ	ଶ୍ରୀ ସୁଶୀଳା ସୁମାର ପଟ୍ଟନାୟକ	୧୭
ନବଜାଗରଣର ପ୍ରଭାବ : ବାବା ସାହେବ ଆନ୍ଦୋଳନ	ଶ୍ରୀ ଦୈନାକେଶୁ ବେ	୧୯
ଇନ୍ଦ୍ର ନୃତ୍ୟ କଳାର ସାଂସ୍କୃତିକ ସ୍ୱରୂପ	ଶ୍ରୀ ଶାନ୍ତୀନାଥ ବାରିକ	୨୧
କଳା କୋଶଳୀରେ ଗୁପ୍ତ ଓ ବିକଳତା	ଡକ୍ଟର ସମୀକ୍ଷା ପ୍ରଧାନ	୨୩
ମୟୂରଭଞ୍ଜରେ ଉଡ଼ା ପର୍ବ	ଶ୍ରୀ ସୋମନାଥ ନେନା	୨୫
କୋସା ସଂପ୍ରଦାୟରେ ଚିତ୍ରିତା ପଦ୍ଧତି	ଡାକ୍ତର ସୁମାର ପାଟ୍ଟନାୟକ	୨୬
ବୃତ୍ତି ଉତ୍ପାଦନ ବିକାଶରେ ନୂତନ କୌଶଳ ପ୍ରସ୍ତୋତ	ଡକ୍ଟର ଦାମୋଦର ନେନା	୨୭
ବିଦ୍ୟୁତ୍ ଉତ୍ପାଦନ ଉଦ୍ୟୋଗରେ: ଏକ ଗାତା ସ୍ୱାଧୀନତା	ଡାକ୍ତର ବି. ଶତେନ୍ଦ୍ର ଶାସ୍ତ୍ରୀ	୨୯
ଓଡ଼ିଶାରେ ପ୍ରାଚୀନ ସ୍ତୁପର ସମୀକ୍ଷା	ଡାକ୍ତର : ଶ୍ରୀ ତ୍ରିପାଠୀ	୩୦
ସ୍ୱଚ୍ଛତା ଉତ୍ସବ ପ୍ରୟୋଗ ପ୍ରତିଷ୍ଠା: କଳାକାରଙ୍କର ମଧୁସୂଦନ	ଶ୍ରୀ ରାମେଶ୍ୱର ସାହୁ	୩୩
ମନ୍ଦିର ବିଭାଗୀୟ ପରୀକ୍ଷା	...	୩୫
ସମ୍ପର୍କ କଳାକାର	...	୩୯
କୋର ପଦ୍ମିନୀ	...	୫୧

ଦ୍ରୁତ ଶିଳ୍ପାୟନ ପଥେ ଓଡ଼ିଶା



- ଓସ୍ତୋଲ ଜମାନା ଦ୍ୱାରା ପାରାଦୀପ ଠାରେ ବାର୍ଷିକ ୧.୯୮ କିଲୋଟନ୍ ଉତ୍ପାଦନ କ୍ଷମତା ବିଶିଷ୍ଟ ଏକ ପସ୍ତେଟିକ୍ ରାସାୟନିକ ଉତ୍ପାଦନ କାରଖାନାର ନିର୍ମାଣ କାର୍ଯ୍ୟ ଆଗେଇ ଚାଲିଛି ।
- ରାୟଗଡ଼ାଠାରେ ଉତ୍କଳ ଆଲୁମିନା ଉତ୍ପାଦନା ପାଇଁ ଲିମିଟେଡ୍ ପ୍ରକଳ୍ପରୁ ୪୦୦ କୋଟି ଟଙ୍କା ବ୍ୟୟରେ ଏକ ଆଲୁମିନା ପ୍ରକଳ୍ପର ନିର୍ମାଣକାର୍ଯ୍ୟ ଆରମ୍ଭ କରାଯାଇଛି ।
- ଦାମନଯୋଡ଼ି ସ୍ଥିତ ନାଲକୋ ଆଲୁମିନା ସଂପ୍ରଦାନଣ କର୍ମ ଦ୍ରୁତଗତିରେ ଆଗେଇ ଚାଲିଛି ।
- ଯାଜପୁର ଜିଲ୍ଲାର ତୁରୁରୀଠାରେ ନୀଳାଚଳ ଉତ୍ପାଦନ ପ୍ରକଳ୍ପରୁ ୧୫୧୦ କୋଟି ଟଙ୍କା ବ୍ୟୟରେ ଏକ ବୃହତ୍ ଉତ୍ପାଦନ କାରଖାନା ନିର୍ମାଣକାର୍ଯ୍ୟ ଆଗେଇ ଚାଲିଛି ।

- ପାରାଦୀପ ଠାରେ ୮,୨୦୦ କୋଟି ଟଙ୍କା ବ୍ୟୟ ଅଟକଳରେ ଉର୍ଦ୍ଧ୍ୱଆର୍ ଅଏଲ୍ କର୍ପୋରେସନ୍ ଏବଂ ବୁଏର୍ ପେଟ୍ରୋଲ୍ କର୍ପୋରେସନ୍ ମିଳିତ ସହଯୋଗରେ ବାର୍ଷିକ ୯ ନିୟୁତ ଟନ୍ ଉତ୍ପାଦନ କ୍ଷମତା ବିଶିଷ୍ଟ ଏକ ଟୈକ୍ ବିଶୋଧନାଗାରର ନିର୍ମାଣକାର୍ଯ୍ୟ ଦ୍ୱରାଦ୍ୱିତ କରାଯାଇଛି ।
- ଗୋପାଳପୁରଠାରେ ଟିସ୍କୋ ଦ୍ୱାରା ସର୍ବାଧିକ ବାର୍ଷିକ ୧୦ ନିୟୁତ ଟନ୍ ଉତ୍ପାଦନ କ୍ଷମତା ବିଶିଷ୍ଟ ଏକ ଉତ୍ପାଦନ ପ୍ରକଳ୍ପର ନିର୍ମାଣ କାର୍ଯ୍ୟ ଆଗେଇ ଚାଲିଛି ।
- ଆଦିତ୍ୟ ଆଲୁମିନିୟମ୍ (ହିଂସାଲକୋ) ଦ୍ୱାରା ରାୟଗଡ଼ା ଜିଲ୍ଲାର କଂସାରାଗୁଡ଼ା ଠାରେ ଏକ ଆଲୁମିନିୟମ୍ ପ୍ରକଳ୍ପ ଏବଂ ସମ୍ବଲପୁର ଜିଲ୍ଲାର ଲପଟା ରେଳଷେସନ୍ ସମ୍ପର୍କରେ ବମଲାଇ ଠାରେ ଆଲୁମିନିୟମ୍ ସେଲଟର କାରଖାନାର ନିର୍ମାଣ କାର୍ଯ୍ୟ ହାତକୁ ନିଆଯାଇଛି ।
- ଷ୍ଟେଲଭାଇର୍ ଉତ୍ପାଦନ (ଇଣ୍ଡିଆ) ଲିମିଟେଡ୍ ଦ୍ୱାରା ଜଗତସିଂହପୁର ଜିଲ୍ଲାରେ ଏବଂ ଝାରସୁଗୁଡ଼ା ଜିଲ୍ଲାରେ ଆଲୁମିନିୟମ୍ ସେଲଟର ଏବଂ ଜ୍ୟାସ୍ମିନ ପାଠାପାଠ୍ୟ ପ୍ରକଳ୍ପର ନିର୍ମାଣ କାର୍ଯ୍ୟ ହାତକୁ ନିଆଯାଇଛି ।



ଓଡ଼ିଶା ସରକାର
ସୂଚନା ଓ ଲୋକ ସଂପର୍କ ବିଭାଗ

ଆଦିବାସୀ ବିକାଶ ଯୋଜନା

● ଶ୍ରୀ ରମାକାନ୍ତ ରାଉତ

ଆମ ସଂବିଧାନର ୪୬ ଧାରାରେ ଲିପିବଦ୍ଧ କରାଯାଇଛି ଯେ, ଚରମ ରାଜ୍ୟ ଓ କେନ୍ଦ୍ର ସରକାର ଆଦିବାସୀ ତଥା ହରିଜନମାନଙ୍କ ଅର୍ଥନୈତିକ ଏବଂ ଶୈକ୍ଷିକ ଉନ୍ନତି ନିମନ୍ତେ ଗୁରୁତ୍ୱ ଆରୋପ କରିବେ । ସେଥିରେ ମଧ୍ୟ ଉଲ୍ଲେଖ କରାଯାଇଛି ସେମାନଙ୍କୁ ସାମାଜିକ ନ୍ୟାୟ ପ୍ରଦାନ ପୂର୍ବକ ସମସ୍ତ ପ୍ରକାର ଶୋଷଣରୁ ରକ୍ଷା କରିବା ଦିଗରେ ଉଦ୍ୟମ କରାଯିବ । ଏଥିପାଇଁ ରାଜ୍ୟ ସରକାରଙ୍କର କଲ୍ୟାଣ ମନ୍ତ୍ରଣାଳୟ ଓ ରାଜ୍ୟରେ ଆଦିବାସୀ ହରିଜନ ବିଭାଗମାନ କାର୍ଯ୍ୟ କରୁଛନ୍ତି । ରାଜ୍ୟ ସରକାରମାନେ ଏଥିପାଇଁ ଅନେକ କାର୍ଯ୍ୟକ୍ରମ ପ୍ରସ୍ତୁତ କରିଛନ୍ତି । ସେମାନଙ୍କ ସାମାଜିକ ତଥା ଅର୍ଥନୈତିକ ଅସ୍ଥିରତା ଏବଂ ଅନ୍ୟବର୍ଗଙ୍କ ଶୋଷଣରୁ ରକ୍ଷା ତଥା ସାମାଜିକ ବୈଷମ୍ୟ ଦୂରୀକରଣ ଦିଗରେ ପଦକ୍ଷେପ ଗ୍ରହଣ କରୁଛନ୍ତି । ଚନ୍ଦ୍ରଧର ଟି.ଏସ.ପି., ମାରଗ୍ରୋ ପ୍ରୋଜେକ୍ଟ, ଏମ.ଏ.ଡି.ଏ. ଡି.ଡି.ଡି.ପି. ଓ ବିକିପ୍ର ଆଦିବାସୀ ଉନ୍ନୟନ କାର୍ଯ୍ୟକ୍ରମ (Dispersed Tribal Development Programme), ବିଶେଷ ଶିକ୍ଷା କାର୍ଯ୍ୟକ୍ରମ ଆଦି ପ୍ରଧାନ ।

ସ୍ୱାଧୀନତା ପରେ ଅନୁଭବ କରାଗଲା ଯେ, ଆଦିବାସୀ ଓ ହରିଜନମାନେ ଅତି ଅନୁଭବ ତଥା ସମାଜରେ ସବୁଠୁ ଦୁର୍ବଳ ଶ୍ରେଣୀର । ବିଭିନ୍ନ ସେମାନଙ୍କ ସଂଖ୍ୟା ଯଥେଷ୍ଟ ଅଧିକ । ରାଜ୍ୟର ୪୪.୮୭% ଅଞ୍ଚଳ ଆଦିବାସୀ ଅଧିଷ୍ଠିତ ଅଞ୍ଚଳ ରୂପେ ଘୋଷିତ । ମୋଟ ଜନସଂଖ୍ୟା ୨୨.୨୧% ଆଦିବାସୀ ଓ ୧୬.୨୦% ଭାଗ ହରିଜନ । ବାରଗୋଟି ପ୍ରଦାନ ଆଦିବାସୀ ଗୋଷ୍ଠୀ ସମେତ ମୋଟ ୬୨ ପ୍ରକାର ଆଦିବାସୀ ପ୍ରଦେଶରେ ବାସ କରନ୍ତି । ସେମାନଙ୍କର ସ୍ୱତନ୍ତ୍ର ଭାଷା, ସାହିତ୍ୟ, ସଂସ୍କୃତି ରହିଛି । ଏସବୁର ସୁରକ୍ଷା ଓ ଆଦିବାସୀ ଉନ୍ନୟନ ଦିଗରେ ଅଧିକ ଗୁରୁତ୍ୱ ଆରୋପ କରାଯାଇଛି ।

ଆଦିବାସୀ ଉପଯୋଜନା (ଡି.ଏସ.ପି.) ଆନୁକୂଲ୍ୟରେ ୨୧ ଗୋଟି ସମନ୍ୱିତ ଆଦିବାସୀ ସଂସ୍ଥା (ITDAs), ୧୧୮ଟି ଆଦିବାସୀ ଉପଯୋଜନା ଘୋଷଣା ହେଉଛି । ରାଜ୍ୟ ସରକାରଙ୍କ ବିଭିନ୍ନ ବିଭାଗ ଏଥି ସହ ଏଥିରେ ଉନ୍ନୟନର ବିଭିନ୍ନ ଦିଗ କାର୍ଯ୍ୟକାରୀ କରୁଛନ୍ତି । ବାରଗୋଟି ଆଦିବାସୀ ସଂସ୍ଥା ସମୂହ କଲ୍ୟାଣ ନିମନ୍ତେ ୧୬ଟି ମାଲଗ୍ରୋ ଯୋଜନା କାର୍ଯ୍ୟ କରୁଅଛି । ଛୋଟ ଛୋଟ ଅଞ୍ଚଳ, ଯେଉଁଠି ୧୦,୦୦୦ରୁ ଅଧିକ ଲୋକ ବାସ କରୁଥିବେ ଏବଂ ଚନ୍ଦ୍ରଧର ୫୦% ଆଦିବାସୀ ଥିବେ, ତାହା ଉପର ନିମନ୍ତେ ଯୋଜନା କରାଯାଇଛି । ତା'ଛଡ଼ା ୫୦% ଅଧିକ ଆଦିବାସୀ ଥିବା ୫୦୦୦ ଜନ ସଂଖ୍ୟା ବିଶେଷ ଅଞ୍ଚଳ ଉନ୍ନତି ନିମନ୍ତେ ୪୫ଟି ଏମ.ଏ.ଡି.ଏ. କାର୍ଯ୍ୟକ୍ରମ ପ୍ରସ୍ତୁତ ହୋଇଛି ।

ଏହା ବ୍ୟତୀତ ହରିଜନ ଓ ଆଦିବାସୀମାନଙ୍କ ଦାରିଦ୍ର୍ୟ ନିରାକରଣ କାର୍ଯ୍ୟକ୍ରମ ଉଲ୍ଲେଖନୀୟ । ଏହି ସଂପ୍ରଦାୟର ବହୁଲୋକ ଦାରିଦ୍ର୍ୟ ସୀମା ରେଖା ତଳେ ସବୁଛନ୍ତି । ରାଜ୍ୟ ସରକାରଙ୍କ ଯୋଜନା ଆୟୋଗଙ୍କ ଆକଳନ ଅନୁଯାୟୀ ୧୯୮୩-୮୪ ସୁଦ୍ଧା ଗ୍ରାମାଞ୍ଚଳରେ ବାସ କରୁଥିବା ଆଦିବାସୀ ହରିଜନମାନଙ୍କ ମଧ୍ୟରୁ ଯଥାକ୍ରମେ ୯% ଭାଗ ଓ ୫୪.୯% ଦାରିଦ୍ର୍ୟ ସୀମାରେଖା ତଳେ ରହିଛନ୍ତି । ସେହିପରି ସହରାଞ୍ଚଳରେ ଏହା ଯଥାକ୍ରମେ ୫୨.୮% ଓ ୪୦.୩% । ଆଦିବାସୀ ଉପଯୋଜନା ଏଥିପାଇଁ ଏହି ଶ୍ରେଣୀର ପରିବାରମାନଙ୍କ ଅର୍ଥନୈତିକ ବିକାଶ ନିମନ୍ତେ ଲକ୍ଷ୍ୟଧାର୍ଯ୍ୟ କରାଯାଇଛି । ଆଦିବାସୀ ଓ ହରିଜନ ପରିବାରକୁ ବିଭିନ୍ନ ଅର୍ଥକରା ଯୋଜନା ମାଧ୍ୟମରେ ସହାୟତା ଦିଆଯାଇଛି । ସମନ୍ୱିତ ଗ୍ରାମ ବିକାଶ (IRD) କାର୍ଯ୍ୟକ୍ରମ ମାଧ୍ୟମରେ ସେମାନଙ୍କୁ ଅଗ୍ରାଧିକାର ଦିଆଯାଇଛି । ସେମାନଙ୍କ ପାଇଁ ୫୦ ପ୍ରତିଶତ ରିହାତି ବ୍ୟବସ୍ଥା ରଖାଯାଇଛି । ଅବଶିଷ୍ଟ ୫୦ ପ୍ରତିଶତ ଅର୍ଥ କରାଣକାରୀ ବ୍ୟାଙ୍କ ଦ୍ୱାରା ଋଣ ଯୋଗାଇ ଦେବାର ବ୍ୟବସ୍ଥା ରହିଛି । ରିହାତିର ସର୍ବୋଚ୍ଚ ସୀମା ୬୦୦୦ ଟଙ୍କାକୁ ସୀମିତ କରାଯାଇଛି ।

ସପ୍ତମ ପଞ୍ଚକାଶିକ ଯୋଜନା ଶେଷସୁଦ୍ଧା ୧୨.୬୧ ଲକ୍ଷ ଆଦିବାସୀ ଏବଂ ୮.୪୨ ଲକ୍ଷ ହରିଜନ ପରିବାରକୁ ବିଭିନ୍ନ ଦାରିଦ୍ର୍ୟ ନିରାକରଣ ଯୋଜନା ଆନୁକୂଲ୍ୟରେ ଆର୍ଥିକ ସହାୟତା ଯୋଗାଇ ଦିଆଯାଇଥିଲା । ଅଷ୍ଟମ ଯୋଜନାରେ ଏହା ଯଥାକ୍ରମେ ୪,୪୦,୦୦୦ ଆଦିବାସୀ ଓ ୫ ଲକ୍ଷ ହରିଜନ ପରିବାରକୁ ଆର୍ଥିକ ସହାୟତା ନିମନ୍ତେ ଲକ୍ଷ୍ୟଧାର୍ଯ୍ୟ ହୋଇଥିଲା । ୧୯୯୨-୯୩ ଯୋଜନାରେ ୫୩,୯୫୫ ହରିଜନ ଓ ୮୦,୫୨୮ ପରିବାର ଉପକୃତ ହୋଇଛନ୍ତି । ସେହିପରି ୧୯୯୩-୯୪ରେ ଯଥାକ୍ରମେ ୧,୦୬,୮୧୫ ଆଦିବାସୀ ଓ ୭୩,୬୫୩ ହରିଜନ ପରିବାରକୁ ଯୋଜନାରେ ସୀମିତ କରାଯାଇଛି ।

ଆଦିବାସୀ ହରିଜନମାନଙ୍କ ସଂପର୍କିତ ସଂରକ୍ଷଣ, ନାଗରିକ ଅଧିକାର ସୁରକ୍ଷା ଓ ଶୋଷଣରୁ ସେମାନଙ୍କୁ ରକ୍ଷା କରିବା ଉଦ୍ଦେଶ୍ୟରେ ରାଜ୍ୟ ସରକାର ବିଭିନ୍ନ ସମୟରେ ବିଭିନ୍ନ ନିୟମ ପ୍ରଣୟନ କରିଛନ୍ତି । ସେମାନଙ୍କ ଜମିର ବ୍ୟବହାର ହସ୍ତାନ୍ତରକୁ ଆଇନ ବଳରେ ନିଷେଧ କରାଯାଇଛି । ଗୋଟି ଶ୍ରମିକ ପ୍ରଥାର ଉଲ୍ଲେଦ କରାଯାଇ ସେମାନଙ୍କୁ ଦାସତ୍ୱରୁ ମୁକ୍ତ କରାଯାଇଛି । ସର୍ବନିମ୍ନ ମଜୁରୀ ହାର ସରକାର ପ୍ରତି କରି ଶ୍ରମ କ୍ଷେତ୍ରରେ ନ୍ୟାୟ ପ୍ରଦାନ ବ୍ୟବସ୍ଥା କରିଛନ୍ତି । ବାକି ଶେଷରେ ସଂରକ୍ଷଣ ବ୍ୟବସ୍ଥା କାର୍ଯ୍ୟକାରୀ ହେଉଛି । ଆଦିବାସୀମାନଙ୍କ ନିମନ୍ତେ ମୋଟ ନିୟୁତ୍ତି ପ୍ରାୟ ୨୩ ପ୍ରତିଶତ ଓ ହରିଜନମାନଙ୍କ ନିମନ୍ତେ ୧୫ ପ୍ରତିଶତଧାର୍ଯ୍ୟ କରାଯାଇ

କୋଡ଼ି ଭାବେ କାର୍ଯ୍ୟକାରୀ ହେଉଛି । ଏତଦ୍ୱିଧି ଗାନ୍ଧିଜୀଙ୍କ ପ୍ରବେଶ
ସେଇ ସମୟରେ ସେମାନଙ୍କ ପାଇଁ ୫ ବର୍ଷ କୋହଳ କରାଯାଇଛି । ଅଧିକାଂଶ
ସମୟ ୨ ବର୍ଷ କୋହଳ ସମେତ ପ୍ରବେଶିକା ଫିସରେ ରିହାତି ଦିଆଯାଇ
କରାଯାଇଛି । ସାକ୍ଷାତକାର ପରୀକ୍ଷାରେ ଯୋଗଦେବା କ୍ଷେତ୍ରରେ
ସେମାନଙ୍କୁ ଉଚ୍ଚ ଖର୍ଚ୍ଚ ଦେବାକୁ ଦିଆଯାଇଛି ।

ଉପଯୁକ୍ତ ଚର୍ଚ୍ଚାକ୍ରମରୁ ଅନୁମତି କଲେ ଅନ୍ୟ ଶୈଳୀ
ସଂପ୍ରଦାୟ ଲୋକେ ଆଦିବାସୀ ଗାନ୍ଧିଜୀଙ୍କ ନୀତି ପାରିବେନାହିଁ ।
୧୯୫୬ ମସିହା ଲୁ-ଅଭିଭାଗ (land Alienation) ଆଇନ ବଳରେ
ଏହି ହସ୍ତାନ୍ତରକୁ ନିଷେଧ କରାଯାଇଛି । ୧୯୯୩ ମସିହା ମାର୍ଚ୍ଚ ମୁଖ୍ୟ
୨୩, ୨୨୮ ଟି ଲୁ-ଅଭିଭାଗ କେନ୍ଦ୍ର ରହି କରାଯାଇ ୪୧, ୨୧୧.୭୮
ଏକର ଜମି ୩୭, ୨୪୭ ଆଦିବାସୀ ପରିବାରଙ୍କୁ ଦେଖି ଦିଆଯାଇଛି ।
ଏବେ ବ୍ୟତୀତ ଲୁ-ଅଭିଭାଗ ଗଭିର ଆଦିବାସୀ ଓ ହରିଜନ ପରିବାରକୁ ପ୍ରତି
ଟିଏ, ତାହା ଜମି ମଧ୍ୟ ଯୋଗାଇ ଦିଆଯାଇଛି । ଶିଳିଂ ଉଦ୍‌ବୁଲ ଜମି,
ପଡ଼ିଆ, ଅନାବାସୀ ପଡ଼ିଆ ଇତ୍ୟାଦି ସେମାନଙ୍କୁ ଯୋଗାଇ ଦିଆଯାଇଛି ।
୧୯୯୪ ମସିହା ସୁଦ୍ଧା ୩, ୫୩୦୦୦ ଏକର ପଡ଼ିଆ ଜମି ୨, ୦୧୦୦୦
ଆଦିବାସୀଙ୍କ ମଧ୍ୟରେ ବଣ କରାଯାଇଛି । ଗାଁଛଡ଼ା ୯୭୭୭.୭୫
ଏକର ପଡ଼ିଆ ମଧ୍ୟ ସେମାନଙ୍କୁ ବଣ କରାଯାଇଛି । ସେହିପରି
୧, ୨୨୦୦୦ ଏକର ଗଣ ଜମି ଓ ୯୦୧୯.୮୮ ଏକର ପଡ଼ିଆ
ସମ୍ପାଦନ ୯୧୦୦୦ ଓ ୧୨୧୦୦୦ ହରିଜନ ପରିବାରଙ୍କୁ ପ୍ରଦାନ
କରାଯାଇଛି । ଏହିଭାବେ ସ୍ୱାଧୀନତା ପରେ ଆଦିବାସୀ ଓ ହରିଜନମାନଙ୍କୁ
ଅନ୍ତର୍ଭାଗ କରିବାକୁ ଶେଷରେ ସମସ୍ତ ଯୋଗାଇ ଦିଆଯାଇଛି ।
କେତେ ବର୍ଷ ପୂର୍ବରୁ ଚିତ୍ତାଉ ପାଳପୋଷ, ବଣର ଓ ସୁନ୍ଦରଗଡ଼
ସମ୍ପୂର୍ଣ୍ଣ ଆଦିବାସୀ ଯୋଜନାରେ ୪୭୫୧ ହିତାଧିକାରୀଙ୍କ ପାଇଁ
୮୫, ୨୨, ୮୨୩ ବ୍ୟୟ ହୋଇଛି ।

ସେମାନଙ୍କ ଦୈନିକ ଜୀବନର ଅତ୍ୟାବଶ୍ୟକୀୟ ଅନ୍ୟାନ୍ୟ
ଦିଗପ୍ରତି ମଧ୍ୟ ସର୍ବେ ଦୃଷ୍ଟି ଦିଆଯାଇଛି । ସାଧାରଣ ସ୍ୱାସ୍ଥ୍ୟ ବ୍ୟବସ୍ଥା,
ପାଳାୟନ ଇତ୍ୟାଦି ବ୍ୟବସ୍ଥା, ଗ୍ରାମ ବିଦ୍ୟୁତ୍ କରଣରେ ଅଗ୍ରାଧିକାର,
ଶିକ୍ଷାକ୍ଷେତ୍ରରେ ବିଶେଷ ସୁବିଧା ସୁଯୋଗ ପ୍ରଦାନ ଆଦି ଏହାର
ପରିସରଭୁକ୍ତ । ସୁଦୂର ଆଦିବାସୀ ଗ୍ରାମବାସୀଗୁଡ଼ିକୁ ସ୍ୱାସ୍ଥ୍ୟ ସେବା
ଯୋଗାଇ ଦେବା ଅର୍ଥନ ଯୋଜନାର ମୁଖ୍ୟ ଆଦିମୁଖ୍ୟ ଥିଲା । ତଦନୁଯାୟୀ
(୧) ପ୍ରତିରୋଧକ (Preventive) (୨) ଆରୋଗ୍ୟ (Curative)
ଏବଂ (୩) ଉତ୍ତୋତ (Promotive) - ଏହି ତିନିପ୍ରକାର ସ୍ୱାସ୍ଥ୍ୟ ବ୍ୟବସ୍ଥା
ତିନିଆଦି ସ୍ୱାସ୍ଥ୍ୟ ସେବା-ଉପକେନ୍ଦ୍ର, ପ୍ରାଥମିକ ସ୍ୱାସ୍ଥ୍ୟକେନ୍ଦ୍ର ଏବଂ
ଗୋଷ୍ଠୀ ସ୍ୱାସ୍ଥ୍ୟ କେନ୍ଦ୍ର ଭିତ୍ତିରେ ସମାହିତ ହେଉଅଛି । ୩୦୦୦ ଲୋକ
ସଂଖ୍ୟା ପରିମିତ ଅଞ୍ଚଳ ପାଇଁ ଉପକେନ୍ଦ୍ର, ୨୦, ୦୦୦ ମଧ୍ୟରେ ଲୋକ
ପ୍ରାଥମିକ ସ୍ୱାସ୍ଥ୍ୟ କେନ୍ଦ୍ର ଓ ୮୦, ୦୦୦ ରୁ ୧, ୨୦, ୦୦୦ ଲୋକ ସଂଖ୍ୟା
ବିଶିଷ୍ଟ ଆଦିବାସୀ ଅଞ୍ଚଳ ପାଇଁ ଗୋଷ୍ଠୀ ସ୍ୱାସ୍ଥ୍ୟ କେନ୍ଦ୍ର (Community
Health Centre) ପ୍ରତିଷ୍ଠା କରାଯାଇଛି । ୧୯୯୧-୯୨ ବର୍ଷରେ
୨୨୯୮ ଉପକେନ୍ଦ୍ର, ୨୯୬୫ ପ୍ରାଥମିକ ସ୍ୱାସ୍ଥ୍ୟ କେନ୍ଦ୍ର, ୬୪୫ ଉପସ୍ୱାସ୍ଥ୍ୟ

କେନ୍ଦ୍ର, ୬୫ ଗ୍ରାମସମାଜ ସ୍ୱାସ୍ଥ୍ୟ ଉପକେନ୍ଦ୍ର, ୫୮୫ ମୁଖ୍ୟ ସ୍ୱାସ୍ଥ୍ୟ କେନ୍ଦ୍ର
୧୫୬୫ ଆୟୁର୍ବେଦୀୟ ଡାକ୍ତରଖାନା, ୧୩୯୫ ଗୋଷ୍ଠୀ ଉପକେନ୍ଦ୍ର
ଡାକ୍ତରଖାନା ଆଦିବାସୀ ଅଧିକାଂଶ ଅଞ୍ଚଳରେ କାର୍ଯ୍ୟକରୁଅଛି । ଅନ୍ୟ
ଯୋଜନାରେ ଆଉ ୬୦୦୦ ପ୍ରାଥମିକ ସ୍ୱାସ୍ଥ୍ୟ କେନ୍ଦ୍ର, ୫୯୫ ମୁଖ୍ୟ
ସ୍ୱାସ୍ଥ୍ୟକେନ୍ଦ୍ର, ୬୦୫ ଆୟୁର୍ବେଦୀୟ ଡାକ୍ତରଖାନା, ୫୫ ମୁଖ୍ୟ
୪୪୫୨, ୭୩୫୫ ଲୋକ ସେବାରେ ଆଦିବାସୀ ଉପଯୋଗୀ ଅଞ୍ଚଳରେ
ଖୋଲା ଯିବାର କାର୍ଯ୍ୟ ଧାର୍ଯ୍ୟ ହୋଇ କାର୍ଯ୍ୟକାରୀ ହେଉଛି ।

ଆଦିବାସୀ ଉପଯୋଜନା ଅର୍ଦ୍ଧଶତକ ୧୯, ୨୦୪ ଗୋଟି ଗ୍ରାମ
ମଧ୍ୟରୁ ୧୭, ୧୪୮ ଟି ଗ୍ରାମରେ ଉପଯୁକ୍ତ ପାଳାୟନ ଇତ୍ୟାଦି ନିର୍ମାଣ
କରାଯାଇଛି । ସମସ୍ତ ଯୋଜନାରେ ୧୬୦୧୪ ଟି ଗ୍ରାମରେ
ଟିଏକେନ୍ଦ୍ର ଗାନ୍ଧିଜୀ ବ୍ୟବସ୍ଥା ଏହି ସମସ୍ୟାର ସମାଧାନ ଦିଶେ
ଉଦ୍ୟମ ଆରମ୍ଭ ହୋଇଥିଲା । ଅବଶିଷ୍ଟ ୧୧୭୫୫ ଗ୍ରାମ ଅନ୍ୟ
ଯୋଜନାରେ ହାତକୁ ନିଆଯାଇଛି । ୧୯୯୦ ରୁ ୯୭ ମଧ୍ୟରେ ୬୫୩୫
ଗ୍ରାମ, ୯୨-୯୩ ମଧ୍ୟରେ ୪୭୫୫ ଏବଂ ୯୩-୯୪ରେ ୭୫ ଗ୍ରାମକୁ
ନିରାପତ୍ତ ପାଳାୟନ ଇତ୍ୟାଦି ବ୍ୟବସ୍ଥା କରାଯାଇ ପାରିଛି । ସେହିପରି ଗ୍ରାମ
ବିଦ୍ୟୁତ୍ କରଣ ବ୍ୟବସ୍ଥା ଅଗ୍ରାଧିକାର ଭିତ୍ତିରେ ଆଦିବାସୀ ଅଞ୍ଚଳରେ ପ୍ରଥମ
କରାଯାଇଛି । ୧୮, ୪୯୧ ଗୋଟି ଆଦିବାସୀ ଗ୍ରାମ ମଧ୍ୟରୁ ୧୯୯୩-୯୪
ବର୍ଷରେ ୯୭୮୦ ଟି ଗ୍ରାମକୁ ବିଦ୍ୟୁତ୍ କରଣ କରାଯାଇଛି । ୧୯୯୪ ଶେଷ
ସୁଦ୍ଧା ୩୭୫୫୫ ହରିଜନ ଗ୍ରାମରେ ବିଦ୍ୟୁତ୍ କରଣ ବ୍ୟବସ୍ଥା କାର୍ଯ୍ୟକାରୀ
ହୋଇଛି । ଏତଦ୍ୱାରା ୫୨.୭୫ ପ୍ରତିଶତ ଆଦିବାସୀ ଓ ୯୩.୧୬ ପ୍ରତିଶତ
ହରିଜନ ଗ୍ରାମରେ ବିଦ୍ୟୁତ୍ କରଣ ବ୍ୟବସ୍ଥା କାର୍ଯ୍ୟକାରୀ ହୋଇଛି ।

ଆଦିବାସୀମାନଙ୍କ ନିମନ୍ତେ ସ୍ୱଚ୍ଛ ବିଦ୍ୟାଳୟ ପ୍ରତିଷ୍ଠା
କରାଯାଇଛି । କେତେକ ସାଧାରଣ ଶିକ୍ଷାନୁଷ୍ଠାନରେ ସେମାନଙ୍କ ନିମନ୍ତେ
ସ୍ୱତନ୍ତ୍ର ଛାତ୍ରବାସ ବ୍ୟବସ୍ଥା ଅଛି । ସାଧାରଣ ଶିକ୍ଷା, ଡାକ୍ତରୀ ଓ ବିଶେଷ
ଶିକ୍ଷାନୁଷ୍ଠାନଗୁଡ଼ିକରେ ଆଦିବାସୀ ଓ ହରିଜନମାନଙ୍କ ନିମନ୍ତେ ସେମାନଙ୍କ
ସଂଖ୍ୟା ଅନୁପାତରେ ସଂରକ୍ଷଣ ବ୍ୟବସ୍ଥା କରାଯାଇଛି । ଗାନ୍ଧିଜୀ କେନ୍ଦ୍ରରେ
ମଧ୍ୟ ଅନୁରୂପ ବ୍ୟବସ୍ଥା ଗ୍ରହଣ କରାଯାଇଛି । ସେମାନଙ୍କ ଆର୍ଥିକ ଉନ୍ନତି,
ଶୈକ୍ଷିକ ବିକାଶ ସଂଗଠନ ସଂଗଠନ ସାମାଜିକ ନ୍ୟାୟ ପ୍ରଦାନର ଉପାଧାର୍ଯ୍ୟ
ହୋଇଛି । ଏବେ ସରକାର କଳ୍ୟାଣ ମନ୍ତ୍ରାଳୟର ନାମକୁ ସାମାଜିକ
ନ୍ୟାୟ ମନ୍ତ୍ରାଳୟ ନାମରେ ନାମିତ କରିଛନ୍ତି । ଶିକ୍ଷାଦ୍ୱାରା ସର୍ବଜନ ଉନ୍ନତି
ସମ୍ଭବ । ଏହାପରି ସମସ୍ତ ଡାକ୍ତରୀ, ଶିକ୍ଷାବିତ୍ତ ଓ ଶିକ୍ଷାବିତ୍ତ
ସମ୍ପତ୍ତି ହୋଇଥାନ୍ତି । ଗାନ୍ଧିଜୀ କେନ୍ଦ୍ର, ଶିକ୍ଷା ଜୀବନର ସର୍ବୋତ୍ତମ ମୁଖ୍ୟ
ପରିସ୍ତୁତ କରିବା ସଂଗଠନ ସଂଗଠନ ଶାରୀରିକ, ମାନସିକ ଓ ଆଧିକାର
ବିକାଶ ପ୍ରଦାନ ଥାଏ । ସମସ୍ତ ଯୋଜନା କମିଶନ ମତ ଦିଅନ୍ତି ଯେ,
ସମ୍ପୂର୍ଣ୍ଣ ଶିକ୍ଷା ଯୋଜନା ପ୍ରସ୍ତୁତ କରାଯାଇ ଆଦିବାସୀମାନଙ୍କ ସାମାଜିକ
ଓ ଅର୍ଥନୀତିକ ବିକାଶର ମୁଖ୍ୟ ଅଂଶ ଭାବେ କେନ୍ଦ୍ର ପ୍ରସ୍ତୁତ କରାଯିବ
ରଚିତ । ଏଇ ଆର୍.ଏନ. ଶ୍ରୀବାସୁଦେବ ଓ ମାଲ୍ କୋଣାର୍କ, ୧୯୯୧
ଆବିଷ୍କରଣ, ଏମ. ଦ୍ୱାରା ଉଦ୍‌ଗମନ ପ୍ରମୁଖ ମତ ଦିଅନ୍ତି ଯେ, "Socio-
economic status is an important determinant of

motivational level." ଅର୍ଥନୈତିକ, ସାମାଜିକ ଓ ଶୈକ୍ଷିକ ଉଚ୍ଚତା ହିଁ ଆଦିବାସୀମାନଙ୍କ ଦ୍ରୁତ ବିକାଶର ସହାୟକ ହେବ ।

୧୯୯୧ ମସିହା ହିସାବରୁ ଜଣାଯାଏ ଯେ ଓଡ଼ିଶାରେ ୨୨.୩୧% ଆଦିବାସୀ ଶିକ୍ଷିତ, ଯେତେବେଳେ କି ସର୍ବଭାରତୀୟ ହାର ୨୯.୬୦% । ପୁରୁଷ ସାକ୍ଷରତା ହାର ୩୪.୪୪% ଥିବା ବେଳେ ଆଦିବାସୀ ମହିଳା ସାକ୍ଷରତା ହାର ୧୦.୨୧% । ମିଳୋରାମରେ ଏହା ୮୨.୭୩% ଦେଶରେ ସର୍ବୋଚ୍ଚ । ନାଗାଲାଣ୍ଡ, ମଣିପୁର ଓ ମେଘାଲୟ ଆଦି ପାର୍ବତ୍ୟ ରାଜ୍ୟରେ ଏହି ହାର ଅଧିକ । ଆନ୍ଧ୍ର ପ୍ରଦେଶରେ ଏହା ସର୍ବନିମ୍ନ ୧୨.୧୬% ।

ରାଜ୍ୟରେ ଅନୁନ୍ନତ ଆଦିବାସୀମାନଙ୍କ ଶିକ୍ଷାର ଉଚ୍ଚତା ସକାଶେ ସ୍ୱତନ୍ତ୍ର ବିଦ୍ୟାଳୟ ଖୋଲା ଯାଇ ସଂପୃକ୍ତ ବିଭାଗଦ୍ୱାରା ସମାହିତ ହେଉଛି । ଏଗୁଡ଼ିକ ଯେଲା ଆବାସିକ ସେବାଶ୍ରମ । ଆଶ୍ରମ ସ୍କୁଲ, ହାଇସ୍କୁଲ ଓ ବିଧାନାଳୟ ସକାଶେ ଜନସାଗ୍ରମ ତଥା ବାଳିକା ହାଇସ୍କୁଲ । ମାଗଣାରେ ଯୈତ୍ରପୁ ଓ ଅନ୍ୟାନ୍ୟ ଉପକରଣ ସାଙ୍ଗକୁ ଷ୍ଟାଇପେଣ୍ଡ ବ୍ୟବସ୍ଥା ଅଛି ।

ଓଡ଼ିଶାର ଜନସଂଖ୍ୟା ୩,୧୬,୫୯,୭୩୬ ମଧ୍ୟରୁ ୧,୫୫,୯,୫୯୦ ଜଣ ପୁରୁଷ ଓ ୧,୬୦୬,୪୧୪୬ ଜଣ ମହିଳା । ଆଦିବାସୀ ଏବଂ ହରିଜନ ସଂଖ୍ୟା ଯଥାକ୍ରମେ ୭୦୩୨୨୧୪ ଓ ୫୧୨୯୩୧୪ ଯାହାକି ମୋଟ ଜନସଂଖ୍ୟାର ୨୨.୨୧% ଓ ୧୬.୨୦% । ରାଜ୍ୟରେ ସର୍ବାଧିକ ୫୮.୩୬ ପ୍ରତିଶତ ଆଦିବାସୀ ମଲଲାନସିରି ଜିଲ୍ଲାରେ ବାସ କରନ୍ତି । ଏହି ଜିଲ୍ଲାର ମୋଟ ଜନସଂଖ୍ୟା ୪୨୧୯୧୭ ମଧ୍ୟରୁ ୨୪୬୨୧୪ ଜଣ ଆଦିବାସୀ ଏବଂ ୮୪୨୦୮ ଜଣ ହରିଜନ । ଜିଲ୍ଲାରେ ୫୮.୩୬% ଆଦିବାସୀ, ୧୯.୯୬% ରାଜ ହରିଜନ ଓ ୨୧.୬୮% ରାଜ ଅନ୍ୟାନ୍ୟ ବର୍ଗର ଲୋକେ ବାସ କରନ୍ତି । ତା ତଳକୁ ମୟୂରଭଞ୍ଜ ୫୭.୮୭, ରାୟଗଡ଼ା ୫୬.୦୪%, ନବରଙ୍ଗପୁର ୫୫.୨୭%, ପୁରୀବାଣୀ ୫୧.୫୧%, ସୁନ୍ଦରଗଡ଼ ୫୦.୬୪% ଓ କୋରାପୁଟ ୫୦.୬୬% । ସବୁଠିକ୍ ସଂଖ୍ୟକ ଆଦିବାସୀ ଅଛନ୍ତି ପୁରୀ, କେନ୍ଦ୍ରାପଡ଼ା, ଉତ୍ତରସିଂହପୁର ଓ ଉତ୍ତର ଜିଲ୍ଲାରେ ଯଥାକ୍ରମେ ୦.୨୭%, ୦.୪୦%, ୦.୬୨% ଓ ୧.୬୯% ।

ମହିଳା ଓ ପୁରୁଷ ଅନୁପାତ ସମଗ୍ର ପ୍ରଦେଶରେ ୯୭୧:୧୦୦୦ । ମହିଳା ମାନକ ସଂଖ୍ୟା ଗଜପତି ଜିଲ୍ଲାରେ ସର୍ବାଧିକ, ୧୦୦୦ ପୁରୁଷକୁ ୧୦୨୭ ସ୍ତ୍ରୀ । ତା ତଳକୁ ରାୟଗଡ଼ା, କେନ୍ଦ୍ରାପଡ଼ା, ଗଂଜାମ ଓ ନୂଆପଡ଼ାରେ ଯଥାକ୍ରମେ ୧୦୦୦ ପୁରୁଷରେ ୧୦୧୨, ୧୦୦୭, ୧୦୦୬ ଓ ୧୦୦୨ ସ୍ତ୍ରୀ ଲୋକ । ସବୁଠି କମ୍ ମହିଳା ହାର ସୁନ୍ଦରଗଡ଼ ଜିଲ୍ଲାରେ ୧୦୦୦ ପୁରୁଷରେ ୯୩୬ ମହିଳା ।

ଅର୍ଥନୈତିକ, ସାମାଜିକ ଓ ଶୈକ୍ଷିକ ସମସ୍ୟା ଆଦିବାସୀ ହରିଜନଙ୍କ ମଧ୍ୟରେ ଅତି ଉଚ୍ଚତା । ରାଜ୍ୟରେ ମୋଟ ୧୨,୯୧୫, ୯୧୭ ଜଣ ଶିକ୍ଷିତ, ଯାହାକି ମୋଟ ଜନସଂଖ୍ୟାର ୪୯.୦୯ ପ୍ରତିଶତ । ମହିଳା ସାକ୍ଷରତା ସଂଖ୍ୟା ୪୪୯୬୫୨୬, ରାଜ୍ୟ ଜନସଂଖ୍ୟାର ୩୪.୬୮% ଓ ପୁରୁଷ ସାକ୍ଷରତା ସଂଖ୍ୟା ୮୪୧୯୩୯୧, ମୋଟ ଜନସଂଖ୍ୟାର ୫୨.୩୫% । ଜାତୀୟ ସ୍ତରରେ ପୁରୁଷ ଓ ସ୍ତ୍ରୀ ସାକ୍ଷରତା ହାର ଯଥାକ୍ରମେ ୫୨.୨୧% ଓ ୩୯.୨୯% । ଦେଶରେ ପଚାଶ ପ୍ରତିଶତରୁ କମ୍ ସାକ୍ଷର ହାର ଥିବା ୯ ଗୋଟି ରାଜ୍ୟ ମଧ୍ୟରୁ ଓଡ଼ିଶା ଅନ୍ୟତମ । ସାକ୍ଷରତା ଜନସଂଖ୍ୟା ଦିଗରୁ ଓଡ଼ିଶାର ସ୍ଥାନ ଦଶମ ଓ ଲୋକସଂଖ୍ୟା ଅନୁପାତରେ ଏକାଦଶ । ଆଦିବାସୀ ଜନସଂଖ୍ୟା ଦୃଷ୍ଟିରୁ ଏହା ଭାରତରେ ଦ୍ୱିତୀୟ ବୃହତ୍ତମ ରାଜ୍ୟ ।

ଗ୍ରାମାଞ୍ଚଳ ମହିଳା ସାକ୍ଷରତା ହାର ପ୍ରଦେଶରେ ୩୦.୬୯% । କିନ୍ତୁ ଆଦିବାସୀ ହରିଜନ କ୍ଷେତ୍ରରେ ଏହା ଆହୁରି ନୈରାଶ୍ୟଜନକ । ନବରଙ୍ଗପୁରରେ ଏହା ସର୍ବନିମ୍ନ ୬.୯୩% ଓ କୋରାପୁଟରେ ୭.୧୭% । ଏହି ସାକ୍ଷରତା ହାର ଖୋର୍ଦ୍ଧାଜିଲ୍ଲାରେ ସର୍ବାଧିକ ୫୫.୩୯% । ଗଂଜାମ ଜଗତସିଂହପୁର ଓ କେନ୍ଦ୍ରାପଡ଼ା ଜିଲ୍ଲାରେ ଯଥାକ୍ରମେ ୫୨.୯୪% ଓ ୫୦.୬୭% । ସର୍ବାଧିକ ପୁରୁଷ ସାକ୍ଷର ଜଗତସିଂହପୁର ଜିଲ୍ଲାରେ ୭୮.୩୪% । ଉତ୍ତର ଓ କଟକ ଜିଲ୍ଲା ଯଥାକ୍ରମେ ୭୪.୭୩% ଓ ୭୪.୨୪% ସାକ୍ଷରତା ହାର ହାସଲ କରି ଦ୍ୱିତୀୟ ଓ ତୃତୀୟ ସ୍ଥାନରେ ଅଛନ୍ତି ।

ଆଦିବାସୀ ପିଲାମାନଙ୍କ ସକାଶେ ସ୍ୱତନ୍ତ୍ର ବିଦ୍ୟାଳୟର ବ୍ୟବସ୍ଥା କରାଯାଇଛି । ପ୍ରାଥମିକ ସେବାଶ୍ରମଠାରୁ ଆରମ୍ଭ କରି ହାଇସ୍କୁଲ ଯାଏ ରାଜ୍ୟର ବିଭିନ୍ନ ଆଦିବାସୀ ଅଞ୍ଚଳରେ ଏହିସ୍କୁଲ ପ୍ରତିଷ୍ଠା କରାଯାଇଛି । ଆଦିବାସୀ ଶିକ୍ଷାୟତ୍ତରୁଟିକର ଡାରିକା ନିମ୍ନରେ ପ୍ରଦତ୍ତ ହୋଇଛି ।

ଛାତ୍ରସଂଖ୍ୟା (ନାମଲେଖା)

ମସିହା	ଶିକ୍ଷାୟତ୍ତନ	ଆଦିବାସୀ	ହରିଜନ	ସାଧାରଣ	ମୋଟ
୧୯୯୩-୯୪	ବାଲକ ହାଇସ୍କୁଲ-୧୩୮				
"	ବାଳିକା ହାଇସ୍କୁଲ-୪୨	୨୪୩୮୮	୭୩୭୫	୬୯୯୫	୩୮,୭୫୮
"	ଜନସାଗ୍ରମ-୩୧	୮୩୦	୨୪୩୩	୧୬୧୭	୧୨୩୫୦
"	ଆବାସିକ ଆଶ୍ରମ ସ୍କୁଲ-୭୩				
	ବିଦ୍ୟାଧାରୀ ସେବାଶ୍ରମ ୧୦୦୪	୫୫୨୮୧	୨୨୬୫୫	୩୨୩୯୮	୧୧୦୩୩୪
	ଆବାସିକ ସେବାଶ୍ରମ ୧୧୩	୮୪୭୪	୧୯୫୯	୧୦୪୫	୧୨୦୭୭

ସେବାଶ୍ରମ-୧୦୪୮, ଆବାସିକ ପ୍ରାଥମିକ ସ୍କୁଲ-୧୨୦୦ ଓ ଆବାସିକ ଉଚ୍ଚପ୍ରାଥମିକ ସ୍କୁଲ ସଂଖ୍ୟା ୨୧୦ ।

ରାଷ୍ଟ୍ରୀୟ ସମସ୍ୟା ଆଦିବାସୀ ଶିକ୍ଷା ପ୍ରସାରରେ ଅତ୍ୟନ୍ତ ସୃଷ୍ଟି କରିଥାଏ । ସେମାନଙ୍କ ରାଷ୍ଟ୍ରୀୟ ମୂଳ ଗଣ ଅର୍ଥକ୍ଷେତ୍ର ଓ ପ୍ରାକୃତିକ ପରିବାରର । ତହିଁରୁ ଅନେକ ରାଷ୍ଟ୍ରୀୟ ଓଡ଼ିଶାର ଆଦିବାସୀମାନଙ୍କ ମଧ୍ୟରେ ପ୍ରଚଳିତ । ମୁଖ୍ୟତଃ ରାଷ୍ଟ୍ରୀୟ '୦୧' ବା ଓଲଟିକ୍ ନିପିଅଛି । ଅନ୍ୟରାଷ୍ଟ୍ରରେ କିପି ନାହିଁ । ଆଦିବାସୀମାନଙ୍କ ମଧ୍ୟରେ ଶିକ୍ଷକ ସଂଖ୍ୟା ଅତିଅଳ୍ପ । ଅଣ ଆଦିବାସୀ ଶିକ୍ଷକମାନେ ଆଦିବାସୀ ରାଷ୍ଟ୍ରୀୟ ଓ କେଣି ସଂପର୍କରେ ଅନୁଭବ । ତେଣୁ ତାଙ୍କ ବିନିମୟରେ ଅସୁବିଧା ଉତ୍ପତ୍ତି । ଆମ ଶିକ୍ଷା ବ୍ୟବସ୍ଥାରେ ଓଡ଼ିଆ, ଇଂରାଜୀ ଏବଂ ହିନ୍ଦୀ ବା ସଂସ୍କୃତ ମାଧ୍ୟମିକ ପରୀକ୍ଷାରେ ଛାତ୍ରମାନେ ପରୀକ୍ଷା ଦେଇଥାନ୍ତି । ଓଡ଼ିଆ ପ୍ରାଥମିକ ବା ମାତୃଭାଷା । ଆଦିବାସୀ ପିଲାଙ୍କ କ୍ଷେତ୍ରରେ ଏହା ଦ୍ୱିତୀୟ ଭାଷା । ତେଣୁ ରାଷ୍ଟ୍ରୀୟ ବୋଧ ସେମାନଙ୍କ ନିମନ୍ତେ ବାଧ୍ୟ କ୍ଷେତ୍ରରେ ବଢ଼ିଯାଏ । ଆଦିବାସୀ ରାଷ୍ଟ୍ରୀୟ ପ୍ରାଥମିକ ଶିକ୍ଷାଦେବା ସମ୍ଭବ ହେଉନାହିଁ କାରଣ ଯଥେଷ୍ଟ ସଂଖ୍ୟକ ଶିକ୍ଷକ ଏହା ଜଣନ୍ତି ନାହିଁ । ରାଷ୍ଟ୍ରୀୟ କ୍ଷେତ୍ରରେ ଏମିତି ସମସ୍ୟାମାନ ଉତ୍ପତ୍ତି ଥାଏ ।

ରାଜ୍ୟର ପ୍ରାୟ ଏକ ଚତୁର୍ଥାଂଶ, ପ୍ରାୟ ୪୪.୮୩% ସ୍ଥାନ ପରିମିତ ଅଞ୍ଚଳକୁ ନେଇ ଅନୁସୂଚିତ ଅଞ୍ଚଳ ବା Schedule Area ଗଠନ କରାଯାଇଛି । ଏହି ଭିତ୍ତିରେ ୧୯୭୬ ମସିହାରୁ 'ବ୍ରାଉନଲ ଉତ୍ତର' କାର୍ଯ୍ୟକରୁଛି । ସେମାନଙ୍କ ଉତ୍ତରରେ ଆଦିବାସୀ ଅଣୁଯୋଜନା ବା Tribal subplan (T.S.P) ବ୍ୟବସ୍ଥାକୁ ଗ୍ରହଣ କରାଯାଇଛି । ଏହା ମଧ୍ୟ ସେହି ସମୟରୁ କାର୍ଯ୍ୟକାରୀ ହୋଇଅଛି । ବିକାଶ ଯୋଜନା କମିଟି ଉପରେ ଏତଦ୍ୱାରା କାର୍ଯ୍ୟକାରୀ ହୋଇଛି । ରାଜ୍ୟର ୩୧୪ଟି ଗୋଷ୍ଠୀ ଉତ୍ତରରୁ ମଧ୍ୟରୁ ୧୧୮ଟି.ଟି.ଏସ.ପି. ରୁ ଗଠନ କରାଯାଇଛି । ଏଗୁଡ଼ିକ ଛୋଟ ରୁ ଓ ଏହାର ଲୋକସଂଖ୍ୟା ୨୫୦୦୦ରେ ସୀମିତ । ଆଦିବାସୀ ଅଧିଷ୍ଠିତ ଜିଲ୍ଲାମାନଙ୍କରେ ଏହି ରୁକ ରହିଛି । କୋରାପୁଟ, ମାଲକାନଗିରି, ନବରଙ୍ଗପୁର, ଗାୟର, ମୟୂରଭଞ୍ଜ, ସୁନ୍ଦରଗଡ଼, ବୌଦ୍ଧ-କନ୍ଧମାଳ, ଗଜପତି ଜିଲ୍ଲା ସଂପୂର୍ଣ୍ଣ ରୂପେ ଏବଂ ସମ୍ବଲପୁରର କୁଟିଆ ସର୍ବତ୍ରିଭଙ୍ଗ, ବନାହାଣ୍ଡିର ଗାଜିପଡ଼ ଓ ରାମପୁର ରୁକ, କାଲେଣ୍ଡର ନାଗରିକ ରୁକ, କେନ୍ଦୁଝର ଚଂପୁଆ ଓ ସରଳ ରୁକ, ପୁଲକାଣ୍ଡାର ଗାଜିପୁର ରୁକ, ଏହି ପରି ଛଅଗୋଟି ପୁରୁଣା ଜିଲ୍ଲାରେ ଏହା କାର୍ଯ୍ୟକରୁଛି । ସମଗ୍ର ରାଜ୍ୟରେ

ଧୁବା ୫୯.୧୫ ଲକ୍ଷ ଆଦିବାସୀଙ୍କ ମଧ୍ୟରୁ ୩୯.୯୧ ଲକ୍ଷ ଏହି ଟି.ଏସ.ପି. ଅଞ୍ଚଳରେ ବାସ କରନ୍ତି । ୫.୧୮ ଲକ୍ଷ ଆଦିବାସୀ ସଂଶୋଧିତ ଉତ୍ତର ଅଞ୍ଚଳ (Modified Area Development Approach), ସ୍ଥୁଳ ଯୋଜନା (Microplanning)ରେ ଓ ଅବଶିଷ୍ଟ ୧୪.୦୬ ଲକ୍ଷ ଆଦିବାସୀ ବିକ୍ଷିପ୍ତ ଭାବେ ବିଭିନ୍ନ ସ୍ଥାନରେ ବାସ କରନ୍ତି । ବିକେନ୍ଦ୍ରିତ ଆଦିବାସୀ ଯୋଜନାର କାର୍ଯ୍ୟକାରୀତା ନିମନ୍ତେ ସମସ୍ତ ଆଦିବାସୀ ଉତ୍ତର ସଂସ୍ଥା (ITDA) ସଂସ୍ଥା ଗଠନ କରାଯାଇଛି । ଏଥିପାଇଁ ବିଭିନ୍ନ ଆଡୁ ଅର୍ଥର ସୁଅ ଛୁଟୁଛି । ସେଗୁଡ଼ିକ ହେଲା (୧) ରାଜ୍ୟ ଯୋଜନା (୨) କେନ୍ଦ୍ର ଓ କେନ୍ଦ୍ର ଅନୁବର୍ତ୍ତିତ ଯୋଜନା (୩) ଜନାଧିକ ମହୋତ୍ସବ ବିଶେଷ ସାହାଯ୍ୟ ପାଣ୍ଠି (୪) ଅର୍ଥକଳାଣ ବ୍ୟାଙ୍କଗୁଡ଼ିକର ବିନିଯୁକ୍ତ ପୁଞ୍ଜି ଆଡି । ଏଥି ନିମନ୍ତେ ୧୯୯୨-୯୩ ବାର୍ଷିକ ଯୋଜନା ଓ ଅଷ୍ଟମ ପଞ୍ଚବର୍ଷିକ ଯୋଜନା ଅର୍ଥ ବରାଦ ଏହିପରି —

ସଂସ୍ଥା	ପୁଞ୍ଜି (ଲକ୍ଷରେ)	ପୁଞ୍ଜି (ଲକ୍ଷରେ)
	୧୯୯୨-୯୩	୮ମ ଯୋଜନା
(୧) ରାଜ୍ୟ ଯୋଜନା	୪୮୧୯୩.୨୭	୨୯୧୦୮.୫୪
(୨) କେନ୍ଦ୍ର ଓ କେନ୍ଦ୍ର ଅନୁବର୍ତ୍ତିତ	୨୨୫୪୭.୭୩	୭୫୮୯.୫୯
(୩) ବିଶେଷ କେନ୍ଦ୍ର ଅନୁଗତ	୩୭୭୨.୦୦	୨୦୭୧.୫୩

୧୯୯୨-୯୩ ବାର୍ଷିକ ଯୋଜନା ଓ ଅଷ୍ଟମ ଯୋଜନାରେ ଯଥାକ୍ରମେ ୯୦,୦୦୦ ଓ ୪,୫୦,୦୦୦ ଆଦିବାସୀ ପରିବାରକୁ ଆର୍ଥିକ ସହାୟତା ଯୋଗାଇ ଦିଆଯାଇଛି । ୧୯୯୦-୯୧ ଏବଂ ୯୧-୯୨ ମସିହାରେ ଯଥାକ୍ରମେ ୮୭,୭୨୬ ଏବଂ ୧୪,୭୪୩ ପରିବାରକୁ ସୀମିତ କରାଯାଇଥିଲା ।

ଆଦିବାସୀମାନଙ୍କ ଉତ୍ତରରେ ଉତ୍ତର କେନ୍ଦ୍ର ଓ ରାଜ୍ୟ ସରକାର ଉତ୍ତରାକାଶୀର ଭିତ୍ତିରେ କାର୍ଯ୍ୟ କରୁଅଛନ୍ତି । ସେମାନଙ୍କର ଅର୍ଥନୀତି, ସାମାଜିକ ଓ ଶୈକ୍ଷିକ ଉତ୍ତର ଦିଧାନ, ସାମାଜିକ ନ୍ୟାୟ ପ୍ରଦାନ, ଶୋଷଣରୁ ମୁକ୍ତି ଏବଂ ଏକ ସ୍ୱଚ୍ଛନ୍ଦ, ନାଗରିକ ଜୀବନ ଯାପନର ସମ୍ଭବ ସୁବିଧା ସୁଯୋଗ ପ୍ରଦାନ ଆଜି ଏକ ସାମାଜିକ ଓ ନୈତିକ କର୍ତ୍ତବ୍ୟରେ ପରିଣତ ହୋଇଛି । ଏଥିପାଇଁ ରାଷ୍ଟ୍ର ଓ ସମାଜ ଅଙ୍ଗୀକାରଣ ।

ସ୍ୱସ୍ଥ ନିର୍ଦ୍ଦେଶକ (ବିଦ୍ୟାଳୟ ଶିକ୍ଷା) ଆଞ୍ଚଳିକ ଶିକ୍ଷା ନିର୍ଦ୍ଦେଶାଳା, ବା/ପୋ: ବୁଢ଼ାଭଣ୍ଡା, ଡି. ସରକପୁର

ମାର୍ଚ୍ଚ ସୁଦ୍ଧା ରାଜ୍ୟରେ ୩୮,୦୪୩ଟି ଇନ୍ଦିରା ଆବାସ ନିର୍ମିତ

ଉଚ୍ଚ ଆର୍ଥିକ ବର୍ଣ୍ଣରେ ମାର୍ଚ୍ଚ ମାସ ଶେଷସୁଦ୍ଧା ରାଜ୍ୟରେ, ୩୮, ୦୪୩ଟି ଇନ୍ଦିରା ଆବାସ ଗୃହ ନିର୍ମାଣ କରାଯାଇ ବାସନୀନ ଗରିବ ଉତ୍ତର ଓ ଆଦିବାସୀ ଲୋକମାନଙ୍କୁ ଯୋଗାଇ ଦିଆଯାଇଛି । ତନ୍ମଧ୍ୟରୁ କେବଳ ଗତ ମାର୍ଚ୍ଚ ମାସରେ ଯୋଗାଇ ଦିଆଯାଇଥିବା ୧୪,୬୯୪ ଇନ୍ଦିରା ଆବାସ ଗୃହ ଅନ୍ତର୍ଭୁକ୍ତ ବୋଲି ଯୋଜନା ଓ ସମସ୍ତ ବିଭାଗରୁ ପ୍ରକାଶିତ ବିଶ୍ୱସ୍ତା ଅର୍ଦ୍ଧଶତମାସିକ ଅଗ୍ରଗତି ବିବରଣୀରୁ ଜଣାଯାଇଛି ।

ଏହା ବ୍ୟତୀତ ଉଚ୍ଚ ମାସ ଶେଷ ସୁଦ୍ଧା ୬୮ ୧.୦୩୬ ଏକର ସିଲିଂ ବୈଶିଷ୍ଟ୍ୟ କମି ଜମିହୀନ ବ୍ୟକ୍ତିମାନଙ୍କ ମଧ୍ୟରେ ବଣ୍ଟନ କରାଯାଇଥିବା ବେଳେ କେବଳ ମାର୍ଚ୍ଚ ମାସରେ ୩୬୩.୭୨୬ ଏକର ସିଲିଂ ବୈଶିଷ୍ଟ୍ୟ କମି ବଣ୍ଟନ କରାଯାଇଛି ବୋଲି ଉଚ୍ଚ ସ୍ୱତନ୍ତ୍ର ପ୍ରକାଶ ।

ଓଡ଼ିଆ ସଂସ୍କୃତି ଓ ଭାଗବତଘର

• ଅଧ୍ୟାପକ ଡଃ. ରବି ନାୟକ

ଘର କଳାକୁମ୍ଭୀ । କଳାର କୋଣାର୍କଠାରୁ କଳାକୁମ୍ଭୀ ଜଗନ୍ନାଥ ଏକାନ୍ତରର୍ଥରେ ଗୋରବ । ସେମାନେ ଆଦ୍ୟ ନୃସିଂହ ଉତ୍କଳ ମଧ୍ୟରେ । ବିଶ୍ୱକର୍ମା ସେମାନଙ୍କର କାର୍ଯ୍ୟ ଓ ମହିମା । ସବୁଜ ଅରଣ୍ୟ, ଶ୍ୟାମ ପର୍ବତମାଳା, ନୀଳଚଳଚାଣି ଭରା ହ୍ରଦ ଓ ପମ୍ପୁଡ଼ ସବୁ ଆକର୍ଷଣୀୟ । ଯେଉଁ ଦେଶର ଭାଗ୍ୟକାମି କାମର ପ୍ରତିଷ୍ଠା ଅଛି, ଅଛି ଆଦର ପିତଳ ବନ୍ଧନ ଆଉ ତନ୍ତା ବାପୁଡ଼ା ହାତ ତିଆରି ଝାନ ବସନ । ଗହଳର ପଦ୍ମ ପୁକ୍ତି, ଶାନ୍ତ ପରିବେଶ, ବୃକ୍ଷଲତାଭରା ପଲ୍ଲୀର ଜମନାୟ ଶୁଭ ଆନନ୍ଦ ଭରେ ବର୍ଣ୍ଣନା ମନରେ । ପ୍ରତ୍ୟୟ ଭରିଦିଏ ଆଗରୁଜ ମନରେ । ସତ୍ୟ ନାହିଁ ଆସେ । ଶାନ୍ତ ପଲ୍ଲୀ ଅଧିକ ହୋଇଗଲେ ମେଘ । ପଲ୍ଲୀ ବଧୂର ପଦ୍ମପାଦରୁ ଭାଗବତ ଘର ପର୍ଯ୍ୟନ୍ତ ଭକ୍ତି ଗରମା ଖେଳିଯାଏ । ସେ ଶୁଭ ମନାସେ ନିଜ ପରିବାରର, ଗାଁ ଗୁଣିର ପର ସମ୍ପର୍କ ବିଶ୍ୱାସ । ବିଶ୍ୱାସ୍ୟ ସେହି ଭବି, ଯିଏ ନିଜ ଜୀବନକୁ ନିଜେ ପକାଇ ଭରତ ଭାଷା ହେବାକୁ ସ୍ୱପ୍ନ ଦେଖୁଥିଲା । ଭାଗବତ ମନର ସେହି ଯୋଗ ସନ୍ତାନ, ନିଜ ଦେହକୁ ମିଶାଇ ମାଟିରେ ସମଗ୍ର ଦେଶରା ପିଠିରେ ମାଡ଼ିବାଳକୁ ବୋଲି ଯିଏ ଦୁଃଖାଳି ବାଡ଼ିଥିଲା । ସେହି ଉତ୍କଳର ସଂସ୍କୃତି ମହାନ । ଯେଉଁ ସଂସ୍କୃତିର ପ୍ରାଣକେନ୍ଦ୍ର ବ୍ୟକ୍ତି । ଜଗନ୍ନାଥଙ୍କୁ କେନ୍ଦ୍ର କରି ସବୁ ଧର୍ମ ମୁକ୍ତ କେଳିଛନ୍ତି ଓ ସର୍ବଧର୍ମ ମିଳନ ଦେଖି ସେହି ପାଠରେ । ସେ କେତେକେଲେ ରାମଚନ୍ଦ୍ରକେଲେ କୃଷ୍ଣ, କେତେକେଲେ ଦୁଃସତ କେତେକେଲେ ମହାବୀର । ସେ ସବୁ ରୁନିଆକୁ ବର୍ଣ୍ଣନା ଦେଇଛନ୍ତି ରାମ ରୂପରେ ତ, ବୈଷ୍ଣବମାନଙ୍କୁ ବୃକ୍ଷ ରୂପରେ, ବୌଦ୍ଧମାନଙ୍କୁ ବୁଦ୍ଧ ରୂପରେ । ତେଣୁ ଶୈବ, ଶାକ୍ତ, ଶାଶ୍ୱତ୍ୟ, ବୈଷ୍ଣବ, ବୌଦ୍ଧ, ଜୈନ ପ୍ରଭୃତି ଧର୍ମ ମିଳିଛନ୍ତି ଏକ ଉନ୍ନତରୂପେ । ଯାହାର ଆରାଧ୍ୟ ଜଗତର ନାଥ ଜଗନ୍ନାଥ । ତାଙ୍କୁ ପୂଜା ସମ୍ପର୍କ ହେଲାପରେ ବିମଳାଙ୍କୁ ସମର୍ପଣ କରାଯାଏ । ବିମଳା ପୂର୍ଣ୍ଣା ଚାମରର ମାତୃ । ସବୁ ଜାତିର ଲୋକେ ଏକାଠି ବସି ମହା ଅନନ୍ଦରେ ତାଙ୍କୁ ପୂଜା ଦେବନ କରନ୍ତି । ଯାହାକି ବଡ଼ା ହୁଏନା କି ବଡ଼ା ପଡ଼େ ନା । ଆନନ୍ଦ ବଜାରରେ ସମସ୍ତେ ସମାନ । ତାଙ୍କର ପୂଜକ ବଡ଼ପଣ । ତାଙ୍କର ତାନ୍ତ୍ର ରଚନା । ପ୍ରସାଦ ମହାପ୍ରସାଦ । ସମୁଦ୍ର ମହୋଦଧି । ସେ ପୁଣି ବଡ଼ ଠାକୁର । ସେ ପଥର ବା ଧାତୁରେ କିମିତ ଠାକୁର ନୁହେଁ । କାଠରେ ତିଆରି ଠାକୁର । ପୁଣି ଭିନ୍ନ ବାପରେ । ସେ ପୁଣି ନବ କଳେବର ହୁଅନ୍ତି । କୂରରେ ପଡ଼ନ୍ତି, ଶ୍ୟାମ ଶାଢ଼ୀ, ନେତ୍ରାଳ-କର୍ତ୍ତୃଗରେ ଚେରା-ଦେରା ତାଙ୍କର ଦର୍ଶନ ତଥା ସେବାଧାର୍ଯ୍ୟ ଚାର୍ଯ୍ୟ ଦିନ ଧରି ରହି ନିଜକୁ ଧନ୍ୟ ମନେ କରୁଛନ୍ତି । ପୂର୍ଣ୍ଣରେ ଭଗଣୀ ସୁଭଦ୍ରା ଓ ଭାଇ ବଳରାମ । ପଢ଼ା ଲକ୍ଷ୍ମୀ ଅନତି ବୁଝନ୍ତେ । ସେବୁଣ୍ଡର ପାଖରେ ଭାଗବତକୁ ବସି ପାଠିକନି । ଛାତ୍ର ପଢ଼ିଲେ ତି ପାଠ । ଓଡ଼ିଆ ସଂସ୍କୃତିର ଶୁଭାଗତ ସେହିପାଇଁ । ଦୁଇଭାଗ

ଦୁଇ ପାର୍ଶ୍ୱରେ । ମଧ୍ୟ ଭାଗରେ ଭଗ୍ନୀ ସୁଭଦ୍ରା । ସର୍ବଧର୍ମର ସମାନ୍ୱୟର ପତାକା ପତିତପାବନ ବାମା ଫରଫର ହୋଇ ଉଭୁଛି । ପଲକଦାନ ଦୁଃଖ, ବଳାଆଖି । କାହା ପ୍ରତି ପଥପାଟିତା ନାହିଁ । ସମସ୍ତେ ସମାନ । ସର୍ବେ ଏକାକାର ସେହି ସେହରେ । ଭକ୍ତ ସବୁଦିନେ ଯାହାକି ତାଙ୍କର ଦର୍ଶନ ପାଇଁ । ସେ କିନ୍ତୁ ରଥଯାତ୍ରା ସମୟରେ ଆସନ୍ତି ଉତ୍କଳ ଦର୍ଶନ ନିମିତ୍ତ । ମନ୍ଦିରର ରାଜା ରତ୍ନକୁଞ୍ଜ । ପଢ଼ା ଶୁଣିବା । ଅର୍ଯ୍ୟ-ଅନ୍ୟାୟର ମିଳିତ ଉଦ୍ୟମରେ ଉଠିଥିବା ଦାଗୁରେ ସେ ନିର୍ମିତ । ଗାଣା ଗୁଣିତାଙ୍କ ଅନୁରୋଧକ୍ରମେ ବିଶ୍ୱକର୍ମା ନିର୍ମାଣ କଲେ ମୂର୍ତ୍ତି । ଏକୋଇଶ ଡିଗରେ ପୂର୍ଣ୍ଣାଙ୍ଗ ହେବାର କଥା କିନ୍ତୁ ପନ୍ଦର ଡିଗରେ ଶକ୍ତ ଶୁଣିଲା ନାହିଁ । ଗାଣା ଗୁଣିତା ଦୁଇ ଠାକୁର କଲେ । ଅଧା ରହିଗଲା ସେ ମୂର୍ତ୍ତି । ସେ ମାତଳା ଠାକୁର, ହାତ ଗୋଡ଼ ନାହିଁ । ତଥାପି କି ଜମନାୟ ସେ ମୂର୍ତ୍ତି । କଳା ଏକ ରଙ୍ଗ ନୁହେଁ । ଗଙ୍ଗାହୀନତା ହିଁ କଳା । ସେ ରଙ୍ଗହୀନ କିନ୍ତୁ ବଡ଼ ଦିଅଁ । ବଡ଼ଭାଇ ସବୁରଙ୍ଗର ମିଶ୍ରିତ ଧଳା ବର୍ଣ୍ଣର ଆଉ ଭଗଣୀ ହରିତବର୍ଣ୍ଣ । ଆୟୁଧ ସୁବର୍ଣ୍ଣର ଲାଲବର୍ଣ୍ଣର । ସେହି ବଡ଼ ଠାକୁର ଜଗନ୍ନାଥଙ୍କର ଭକ୍ତ ପଞ୍ଚସଖା ଯୁଗର ବରେଣ୍ୟ ଭବି ଜଗନ୍ନାଥ ଦାସ, ଅଲୌକିକ ଶକ୍ତିର ଅଧିକାରୀ । ସାତଲହଡ଼ି ମଠପ୍ରତିଷ୍ଠା ଠାରୁ ମାସକୁ ସତେଗଣ ଦିନ ପୁରୁଷ ଓ ଚିନିଦିନ ସ୍ତ୍ରୀ ହେବା, ସ୍ୱର୍ଗର ଅପସରା ମେଧା, ସୁମେଧାଙ୍କ ସେବା, ବୋଇତିଆନ କାଶ୍ୟାପଙ୍କଠାରୁ ଆନାତ ବାସନ୍ତନ ଆଣି ନିଜ କାନ୍ଧରେ ବୋଲି ଜଗନ୍ନାଥଙ୍କ ଦେହକୁ ସୁବାସ ବାହାର କରିବାରେ ତାଙ୍କର ଅଲୌକିକତା ଯେପରି ପ୍ରକଟିତ, ବୃହ୍ନାନନ୍ଦ ପଞ୍ଚିତକୁ ପରାସ୍ତ କରିବାରେ ତାଙ୍କର ପଞ୍ଚିତ୍ୟ ସେହିପରି ପ୍ରମାଣିତ । ସଂସ୍କୃତରେ ଭାଗବତ ଲେଖିଲେ ବ୍ୟାସଦେବ । ସେ ପରାଶର ସତ୍ୟତତାଙ୍କ ପୁତ୍ର_ହୁଅନ୍ତୁ ବା କେତେକ ପୁରାଣ ପଣ୍ଡାଙ୍କ ଲେଖନୀ ନିସ୍ତୁତ ହେଉ । କିନ୍ତୁ ଭାବ, ଜ୍ଞାନ, ବୈରାଗ୍ୟ ଓ ତତ୍ତ୍ୱ ସମ୍ବନ୍ଧିତ ଭାଗବତ ତାଙ୍କୁ ଲେଖନୀକୁ ଜନ୍ମନାଦ କଲା । ଜଗନ୍ନାଥ ଦାସଙ୍କ ମାତା ସଂସ୍କୃତାଦିମାଳା ପଞ୍ଚିତଙ୍କ ଦ୍ୱାରା ଅପମାନିତା ହୋଇ ପୁତ୍ରକୁ ନିର୍ଦ୍ଦୋଷ ଦେଲେ ପ୍ରାକୃତ ଗାନ୍ଧାରୀ ଭାଗବତ ରଚନା ଲାଗି । ସେହି ଅତିମାନରେ ଜଗନ୍ନାଥ ଦାସ ନବାକ୍ଷରୀ ଦୁଇ ଓ ସରଳ ସର୍ବଜନବୋଧ ଭାଷାରେ ଭାଗବତ ରଚନା କଲେ । ଯଦିଓ ଭାଗବତ ତେର ଖଣ୍ଡ, ଜଗନ୍ନାଥ ଦାସ ୧୧ ଖଣ୍ଡ ପର୍ଯ୍ୟନ୍ତ ଭାଗବତ ରଚନା କରିଛନ୍ତି । ତାଙ୍କ ରଚିତ ୧୧ ଖଣ୍ଡ ଭାଗବତ ମଧ୍ୟରେ ଏକାଦଶସ୍କନ୍ଧର ଶୁଭୁତ ତଥା ପ୍ରାଧାନ୍ୟ ଯଥେଷ୍ଟ ରହିଅଛି । ପ୍ରାଚୀନ ବଙ୍ଗଳା ସାହିତ୍ୟରେ ମାଳାଧର ବସୁ ମଧ୍ୟ ସଂପୂର୍ଣ୍ଣ ଭାଗବତ ରଚନା କରିବାକୁ ଯାକ ଅବଫଳ ହୋଇଥିଲେ । ପ୍ରତିଦିନ ଭାଗବତ ରଚନା କରିବାରିବା ପରେ ଜଗନ୍ନାଥ ଦାସ ବଚନଶେଷକ ପାଖରେ ବସି ଭାଗବତର ମଧୁର ପତାବଳୀ

ଶୁଣାଉଥିଲେ । ତାଙ୍କର ଭକ୍ତି ତଥା ଦେବତାର ମନୁଷ୍ୟ ଗୋଲା
ଦୋହାଣ୍ଡି ତାଙ୍କୁ ଅତିବୃତ୍ତି ପଦବୀ ଦେଉଥିଲେ । ତେଣୁ ଓଡ଼ିଆ
ଭାଗବତେ ପ୍ରକ୍ଷା କରାଯାଏ ତାହା ଏ ଜାତିର ମେରୁଦଣ୍ଡକୁ ରକ୍ଷା
କରିଥିଲେ । ସେ ଥିଲେ ଜଣେ ଚକ୍ରବର୍ତ୍ତୀ ଭବି । ତାଙ୍କୁ ଏ ଜାତିର
ନିର୍ମାତା ବୋଲି ପୂଜା ଦେବା ହେଉ ନାହିଁ । ଭାଗବତର ଉର୍ଦ୍ଧା ମଧ୍ୟ
ସ୍ୱାଧୀନତା ଦାବୀ କରୁଥିଲେ ।

ସେହି ଭାଗବତକୁ ଚିତ୍ରିକରି ପଢ଼ାଉ ଯେଉଁ ପର୍ଯ୍ୟନ୍ତ ବହୁ
ସାଧକେ ଭାଗବତ ବୁଝି ଉଠିଥିଲା । ଭାଗବତ ପୂଜା ପାଳନା
ଖରୁଲାରେ । ଓଡ଼ିଆର ଶିଳା ପ୍ରତିଭାରେ ଦେବକଳା ଭାଗବତର
ମଧୁର ପଦାଳନା । ଭାଗବତର ମଧୁର ପଦାଳନା ଉତ୍କଳ ଭବି ଯୁକ୍ତ
ସୁନ୍ଦରତର ସମାଧାନ ଘଟିଲା । ବାଟଶାଳାରେ ବୋଲା ହେଲା
ଭାଗବତ । ଦେବମନ୍ଦିରରେ ବୋଲାହେଲା ଭାଗବତ । ଶୁଣୁଇ ଘରକୁ
ଭୁକ୍ତି ଆସି ପାଠ୍ୟା ବୋଲି ନିଜକୁ ପ୍ରମାଣିତ କରିବା ପାଇଁ ବୋଲିଲା
ଭାଗବତ । ଆଦୁଘା ମୁକ୍ତଳକ୍ଷ୍ମ ମୃତ୍ୟୁର ଏକାଦଶୀ ତିଥିରେ ଆଦୁଘା
ମୋକ୍ଷ ପାଇଁ ବୋଲା ହେଲା ଭାଗବତ । ବିପୁଳିକା ରୋଗର
ଦୁରାକରଣାର୍ଥେ ପଢ଼ା ହେଲା ଭାଗବତ । ସନ୍ଧ୍ୟାରେ ଭାଗବତ ଘରୁ
ଆବାନ ବୁଦ୍ଧବନିତାସ କଣ୍ଠରୁ ହରିବୋଲ ହୁକୁହୁକି ଶବ୍ଦ ସହିତ
ଆବୁଘାକର କଣ୍ଠରୁ ଉଠିଥାଉଥିଲା ଭାଗବତ । ତନ୍ମୁଖା ଶ୍ରେଣୀ ଭାଗବତ
ଘରେ ଭାଗବତ ଶୁଣି ନିଜ ଜୀବନକୁ ଧନ୍ୟ କଲେ । ଭଗବାନ ତଥା
ପରଲୋକ ଏକମାତ୍ର ସାଥୀ ଭାଗବତ ଶୁଣି ସାରିବା ପରେ ବାଉଳି
ଭଣ୍ଡୁଡ଼ା ଖାଇ ଶ୍ରେଣୀମାନେ ପ୍ରତିଦିନ ସ୍ୱପ୍ନକୁ ପ୍ରତ୍ୟାକର୍ଷଣ କଲେ ।
ଓଡ଼ିଆ ଜାତିର ଅବତେଜନ ମନର ଏହି ଆଶାୟ ଭାଗବତ ଘରେ ଘରେ
ପଢ଼ା ପାଳନା ।

ଯେଉଁ ଭାଗବତ ଘର ଗଢ଼ି ଉଠିଲା, ସେ ହେଲା ଏକାଧାରରେ
ବାଟଶାଳା, ସମବାୟ ଅନୁଷ୍ଠାନ, ଗ୍ରାମ୍ୟ କଳହର ମାମାସା ପୁରୀ, ଧର୍ମ
ଅନୁଷ୍ଠାନ, ଆଶାପ ଦେବପୁରୀ । ଗ୍ରାମ ମଧ୍ୟରେ କଳହର ବୃତ୍ତପାତ ହେଲେ
ସେହି ଭାଗବତକୁ ସାଥୀ ରଖି ଗ୍ରାମ୍ୟ ମୁଖ୍ୟ କଳହର ମାମାସା
କରିଦେଉଥିଲେ । ଭାଗବତ ସମ୍ମୁଖରେ ମିଥ୍ୟା ଭାଷଣ ଲାଗି ଉଭୟ
ପକ୍ଷ ଭୟ କରୁଥିଲେ । ତେଣୁ ଗ୍ରାମ୍ୟ ମୁଖ୍ୟଙ୍କ ନିର୍ଦ୍ଦେଶକୁ ମାନି
ନେଉଥିଲେ ଉଭୟ ପକ୍ଷ । ସେମାନଙ୍କୁ ମାନିମୋକ୍ଷପମାର ସମୁଦ୍ଧାନ
ହୋଇ ଅଧିକ ଖର୍ଚ୍ଚକ ହେବାକୁ ପଡ଼ୁଥିଲା ।

ସେହିପରି ବିବାହ ବେଳେ, ଶୁଣିହୁଣ୍ଡା ଅନ୍ୟାନ୍ୟ ଉତ୍ସବରେ ଗ୍ରାମର
କେହି ଅର୍ଥାଧାରଣ ସମ୍ପୂର୍ଣ୍ଣକ ହେଉଥିଲେ, ସେହି ଭାଗବତ ପଢ଼ା ସମବାୟ

ଅନୁଷ୍ଠାନରୁ ଅତି ସ୍ୱପ୍ନରେ ରଖି ନେଉଥିଲା ଓ ସମସ୍ତ ନିର୍ଦ୍ଦେଶ ଅନୁସାରେ
ତା'ର ରଖି ପରିଶୋଧ କରୁଥିଲା । ଭାଗବତରେ ତାଙ୍କୁ ଖର୍ଚ୍ଚାଦ
ହେବାକୁ ପଡ଼ୁ ନ ଥିଲା । ଅଧିକରୁ ଭାଗବତ ଘର ଗ୍ରାମବାସୀଙ୍କର
ମୁଖ୍ୟ ଭୂମିକା ଗ୍ରହଣ କରୁଥିଲା । ଅବଧାନମାନେ ସେହି ଭାଗବତ ପଢ଼ି
ପିଣ୍ଡରେ ଶିକ୍ଷାଦାନ କରୁଥିଲେ । ସେମାନେ ଛାତ୍ରମାନଙ୍କ ଘର ପଢ଼ି
କରି ଖାଉଥିଲେ । ବାଟଶାଳାରେ ଶୁଣ, ଏକ ଦେବତାର ପୂଜା ଥିଲା ।
ଯିଏ ପୁଅମେ ଆସୁଥିଲା, ତା ହାତରେ ଶୁରୁ ବେତବିଦ୍ଧି ହିସାବ
ଦେଉଥିଲେ । କୁମରୀ ବିଳମ୍ବରେ ଆସିଥିବା ପିଲା ଅଧିକ ପଞ୍ଜ୍ୟରେ
ବେତ ପାହାନ୍ତି ଖାଉଥିଲେ । ଅବଧାନମାନେ ଅଳ୍ପ, ସାହିତ୍ୟ ପୂର୍ଣ୍ଣ
ବିଷୟରେ ବିଦ୍ୟାଦାନ କରୁଥିଲେ । ସେମାନେ ଦୈନିକ ବିଦ୍ୟାଦାନ
ଧୂରନ୍ତର ଥିଲେ ।

ଭାଗବତ ଘରର ଦୁଇଟି ମୁଖ୍ୟ ପର୍ବ ଥିଲା ଭାଗବତ ଚତୁର୍ଥ
ଜନ୍ମାଷ୍ଟମୀ । ତାହା ମହାସମାଜୋତ୍ସବରେ ପାଳିତ ହେଉଥିଲା ।
ଗ୍ରାମବାସୀଙ୍କର ଏକ ସଙ୍ଗରେ ପବିତ୍ରତା ସହକାରେ ଫାଟି ଘେର
ନିକଳିତ ମଧ୍ୟରେ ଅକରଙ୍ଗତା ବୃତ୍ତିରେ ସହାୟତା କରୁଥିଲା ।
ଜନ୍ମାଷ୍ଟମୀରେ ଲୋକମାନେ ଉପବାସରେ ରହୁଥିଲେ । ଯେଉଁଠି
ଲୋକମାନଙ୍କୁ କୃଷ୍ଣଙ୍କ ବନ୍ଦିତାରେ ଜନ୍ମ ନ ହୋଇଛି, ସେ ଧର୍ମକ୍ରମ
ଗ୍ରହଣ କରୁ ନ ଥିଲେ । କୃଷ୍ଣଙ୍କ ଜନ୍ମପରେ ସେମାନେ ପାଗୋଡ଼ ଘର
ସାହିତ୍ୟ ଖାଦ୍ୟ ଆହାର କରୁଥିଲେ । ସପ୍ତା, ଅଷ୍ଟପଦ୍ମା, ଦଶପଦ୍ମା
ପୁରୁଷ ଭାଗବତ ଘର ସମ୍ମୁଖରେ ପ୍ରାକନ କରାଯାଉଥିଲା । ଶେଷ
ଲୋକମାନଙ୍କ ମନରେ ଭକ୍ତି ଭାବନା, ଅକରଙ୍ଗତା ବୃତ୍ତିରେ ଭଗବତ
ଘର ଏକ ପ୍ରମୁଖ ଭୂମିକା ଗ୍ରହଣ କରିଥିଲା ।

ସତ୍ୟତା ଆଗେଇଛି । ବିଜ୍ଞାନର ତମଜ୍ଞା ଉଦ୍ଧାର, ଅଧିକର
ଫଳରେ ମଣିଷ ମନକୁ କୁମରୀ ଭକ୍ତିଦାବନା ଲୋପ ପାଇ ଆସୁଛି ।
ଗାଁରୁ ଭାଗବତ ଘର ଲୋପ ପାଳନାଣୀ । ପୋଥି ଭାଗବତ ପୁସ୍ତକ ବୁଦ୍ଧି
ନେଲାଣି । ଆକରମିକତା, ଅକରଙ୍ଗତା ଶବ୍ଦ ଦୁଇଟି କେବଳ ଅଧିକର
ମଧ୍ୟରେ ରହିଯାଇଅଛି । ଓଡ଼ିଆ ସଂସ୍କୃତିର ଜୀବନ୍ତ ପ୍ରତୀକ ଭାଗବତ
ପଢ଼ର ଅଧିକା ବିବର୍ଣ୍ଣ ରୂପ ହେଉଥିଲେ, ଦୁଃଖିତ ହେବାକୁ ପଡ଼େ ।
ଭବିଷ୍ୟତ ଜଣା ବିକ୍ରା କଲେ ଅଧିକାର ହିଁ କେବଳ ଦକ୍ଷିଣ ମୁଣ୍ଡିତ
କରିଦିଏ । ତଥାପି ଭାଗବତ ଦହୁଛି । ଭାଗବତଘର ଦହୁତ । ଓଡ଼ିଆ
ସଂସ୍କୃତିର ଏ ଯେଉଁ ଅବସ୍ଥା ଘରୁଛି, ତାର ପୁନରୁଦ୍ଧାର ଆମ ସମସ୍ତଙ୍କ
କର୍ତ୍ତବ୍ୟ ।

ପାଲେପୁର ମହାବିଦ୍ୟାଳୟ, ଭଗବତର ସମ୍ପାଦକ

ମାର୍ଚ୍ଚ ସୁଦ୍ଧା ଆଇ.ଆର୍.ଡି.ପି.ରେ ୭୩୭୭.୧୭ ଲକ୍ଷ ଟଙ୍କା ବ୍ୟୟ

ରାଜ୍ୟରେ ବାର୍ଷିକଭାଗ ହେଉଥିବା ସମସ୍ତ ଗ୍ରାମ୍ୟ ଭବନ କାର୍ଯ୍ୟକ୍ରମ (ଆଇ.ଆର୍.ଡି.ପି.) ରେ ଗତ ଆର୍ଥିକ ବର୍ଷ (୧୯୯୮-୯୯)ର ମର୍ଚ୍ଚ ମାସ ଶେଷପୁରୀ ୭୩୭୭.୧୭ ଲକ୍ଷ ୧୭ ହଜାର ଟଙ୍କା ବ୍ୟୟ କରାଯାଇ ଆର୍ଥିକ ଦୂର୍ବଳ ଶ୍ରେଣୀ ଲୋକମାନଙ୍କୁ ସହାୟତା ପ୍ରଦାନ କରାଯାଇଛି । ସେହି ମଧ୍ୟରୁ କେବଳ ଗତ ମର୍ଚ୍ଚ ମାସରେ ଏହି କାର୍ଯ୍ୟକ୍ରମ ମାଧ୍ୟମରେ ୨୭ କୋଟି ୭୫ ଲକ୍ଷ ୬୩ ହଜାର ଟଙ୍କା ବ୍ୟୟ କରାଯାଇଛି ବୋଲି ଯୋଜନା ଓ ସମନ୍ୱୟ ବିଭାଗର ବିଶ୍ୱସ୍ତୁଆ ଅଧିକାରୀଙ୍କୁ ଅନୁମତି ଦେବାକୁ କୁହାଯାଇଛି ।

କୋହଲ ଲୋକସଭା ଯୋଜନାରେ ଗତ ମର୍ଚ୍ଚ ମାସରେ ୭୦ ଲକ୍ଷ ୫୮ ହଜାର ଶ୍ରମ ଦିବସ ସମେତ ସର୍ବମୋଟ ୧୭୭ ମାସ ଶେଷ ପୁରୀ ୨ କୋଟି ୯୬ ଲକ୍ଷ ୮୪ ହଜାର ଶ୍ରମ ଦିବସ ସୃଷ୍ଟି କରାଯାଇ ଗ୍ରାମାନ୍ତରେ ଦୈନିକ ରାମଧରା ଯୋଗାଇ ଦିଆଯାଇଛି । ଏହାବ୍ୟତୀତ ମର୍ଚ୍ଚ ମାସରେ ପ୍ରାୟ ୬୩୩୮ ଟି କୁସୁଖିତ ସୁନିରୁ ମିଶାଇ ମର୍ଚ୍ଚ ମାସ ଶେଷ ପୁରୀ ସର୍ବମୋଟ ୧୮୪୮୮ ଟି କୁସୁଖିତ ସୁନିରୁ ପ୍ରାପନ କରାଯାଇଛି ବୋଲି ଗତ ସପ୍ତରୁ ପ୍ରକାଶ ପାଇଛି ।

ଖୁରୁଧା ଦୁର୍ଗର ଏକ ସଂକ୍ଷିପ୍ତ ପରିଚୟ ଓ ଶ୍ରୀରାମଚନ୍ଦ୍ର ଦେବ

• ଅଧ୍ୟାପକ ଜଗନ୍ନାଥ ଚୌଧୁରୀ

ଓଡ଼ିଶାର ଶ୍ରେଷ୍ଠ ସ୍ୱାଧୀନ ହିନ୍ଦୁ ରାଜା ଜଣେ ଯୋଦ୍ଧା, ପୂଜାପାଳକ ଓ ଶାନ୍ତିଶାଳୀ ନରପତି ଥିଲେ । ଚତୁର୍ଦ୍ଦଶ ଶତାବ୍ଦୀର ହତ୍ୟାକର୍ମ ମୁହୂର୍ତ୍ତରେ ଶ୍ରୀ ୧୫୬୦ରେ ଓଡ଼ିଶା ଫିରାକ୍ତ ଅଧିକାର କରିଥିଲେ । (୧) ଯେ ଦକ୍ଷିଣାପଶ୍ଚିମ ଦିଗକୁ ଯିବାକୁ ଥିବାରୁ 'ତେଲଙ୍ଗା ମୁକୁନ୍ଦଦେବ' ଚଳେ ପରିଚିତ ଥିଲେ । ତାଙ୍କ ଶାସନ କାଳକୁ ବଙ୍ଗଳାରେ 'ସୁଲେମାନ ଶାସନ'ର ମୁଦଳମାନ ଶାସନ ଓ ଦିଲ୍ଲୀରେ ଆକବରଙ୍କ ମୋଗଲ ଶାସନ ପରିଚିତ ହୋଇ ପାରିଥିଲା । ସେ ଓଡ଼ିଶାର ଶେଷ ଓ ଦକ୍ଷିଣ ସ୍ୱାଧୀନ ନରପତି ଥିଲେ । ଆକବରଶାସକ ବକ୍ସା ଓ ବିଶ୍ୱାସପାତକତା ତାଙ୍କୁ ନିଃଶେଷ କରିବା ସହିତ ଦେଶକୁ ପରାଧୀନତାର ଶୁଖିଳରେ ପକାଇ ଦେଇଥିଲା ।

ବ୍ରିଟିଶ ଐତିହାସିକ R.D. Banerjee ଲେଖିଛନ୍ତି - "The Orissa conqueror Mukunda Deva built the specious flight of steps even now existing. To him is also attributed the building of the great embankment on which the road from Mogra to Triveni has been laid." ଐତିହାସିକ ବାଦାଲକି ମୁକୁନ୍ଦଦେବଙ୍କ ସମ୍ବନ୍ଧରେ ଲେଖିଛନ୍ତି - "The Raja of Orissa was distinguished for his army and military pomp. He was a very efficient ruler who fostered trade and commerce, maintained kingly splendour and good administration in the country".

ନରପତି ଯାକିରେ ନିଶ୍ଚିତ ଅଛି ତେଲଙ୍ଗା ମୁକୁନ୍ଦଦେବଙ୍କ ପରେ ଗରଡ଼ିଆ ଶାସନ ଚଳେ ବୁଲବର୍ଷ ଶାସନ କରିଥିଲେ । କିନ୍ତୁ ଏହା ଐତିହାସିକମାନଙ୍କ ଦ୍ୱାରା ପ୍ରାୟ ସମର୍ପିତ ନୁହେଁ । ମୁକୁନ୍ଦଦେବଙ୍କ ମୃତ୍ୟୁ ପରେ ଓଡ଼ିଶାରେ ରାଜନୈତିକ ଅସ୍ଥିରତା ଦେଖାଦେଇଥିଲା । ବଙ୍ଗଳାରେ ଆଫଗାନ ସୁଲତାନ ସୁଲେମାନ କରାଳା ଶ୍ରୀ. ୧୫୬୮ରେ ଓଡ଼ିଶା ଆକ୍ରମଣ କରିଥିଲେ ହେଁ ତେଣୁ ସାମନ୍ତ ରାଜଗଣ ସ୍ୱାଧୀନ ଥିଲେ । ଶ୍ରୀ. ୧୫୭୨ରେ କରାଳାଙ୍କ ମୃତ୍ୟୁପରେ ତାଙ୍କ ପୁତ୍ର ବାୟାସିଦ୍ଧ ଓ ତାଙ୍କୁ ପାରିତ ଓଡ଼ିଶାର ଶାସକ ଥିଲେ । ଦିଲ୍ଲୀର ମୋଗଲ ସମ୍ରାଜ୍ଞ ଅକବରଙ୍କ ମନ୍ତ୍ରୀ ଚୋଡ଼ର ମଲ୍ଲ ଓ ସେନାପତି ମୁନିମ୍ ଖାଁଙ୍କ ହସ୍ତରେ ଶ୍ରୀ. ୧୫୭୪ ଓ ୧୫୭୬ରେ ପରାସ୍ତ ହୋଇଥିଲେ ଦାଉଡ଼ । ଦିଲ୍ଲୀର ମୋଗଲ ସମ୍ରାଜ୍ଞ ଓ ବଙ୍ଗ ତଥା ଓଡ଼ିଶାର ଆଫଗାନ ଶାସକଙ୍କ ମଧ୍ୟରେ ଚର୍ଚ୍ଚିତ ଧର୍ମ ଯମତା ସ୍ୱତ୍ୱ ଲାଗି ରହିଥିଲା । ମୋଗଲମାନଙ୍କଠାରୁ ଆକ୍ରମଣ ବରଣ କରି ସର୍ବିସ୍ତୃତରେ କୁନ୍ଦାଖାଁ ଓ କୁତଲୁଖାଁ କୋହାଳା ଆଫଗାନ ଶାସକ ସ୍ୱୟ ଓଡ଼ିଶାର ଶାସନ କାର୍ଯ୍ୟ ପରିଚାଳନା କରିଥିଲେ । ଏହିପରି ଭାବରେ ମାତ୍ର ପଞ୍ଚଦଶ ଆଫଗାନ ଶାସକ ମୋଗଲଙ୍କ କାର୍ଯ୍ୟ କରିଥିଲେ । ଆଫଗାନମାନଙ୍କର ଅତ୍ୟାଚାର ଓ ଖୋରାଣି ଓ ଜଗଜାପ ମର୍ଦ୍ଦିର ଲୁଣ୍ଠିତ ଫଳରେ ଓଡ଼ିଶାବାସୀଙ୍କ ଅନାସର ପାତ୍ର ହୋଇଥିଲେ ।

ଶ୍ରୀ ୧୫୫୬ରେ ଆକବର ଦିଲ୍ଲୀର ବାଦଶାହୀ ରୂପେ ଫିରାକ୍ତ ଆରୋହଣ କରିଥିଲେ । ସେତେବେଳକୁ ମୁକୁନ୍ଦ ହରିଦନ୍ତନ ଓଡ଼ିଶାର ଶାସକ ଥିଲେ । ଆକବର ତାଙ୍କୁ ବିଶ୍ୱାସମନ୍ତା ଚୋଡ଼ରମଲ୍ଲ ଓ ସେନାଧ୍ୟକ୍ଷ ମୁନିମ୍ ଖାଁଙ୍କ କରିଆରେ ଓଡ଼ିଶାରୁ ଆଫଗାନ ଶାସକକୁ ଧୂସରିଧୂସ କରି ଦେଇଥିଲେ ହେଁ ଦୁର୍ଗ ଆଫଗାନମାନଙ୍କ ମୁଖ ଚେକିବାକୁ ୧୫୯୨ ଖ୍ରୀଷ୍ଟାବ୍ଦରେ ଆକବରଙ୍କ ସୁଦକ୍ଷ ସେନାପତି ରାଜା ମାନସିଂହ ଓଡ଼ିଶା ଆକ୍ରମଣ କରି ଆଫଗାନ ଶକ୍ତିକୁ ସମ୍ପୂର୍ଣ୍ଣରାସେ ଓଡ଼ିଶା ମାଟିରୁ ବିଲୋପ ପକାଇଥିଲେ । ମାନସିଂହ ବାବରସି କାଳ ଓଡ଼ିଶା ଶାସକର ତତ୍ପ୍ରାଧିକାରକ ଥିଲେ । (୨)

ଆଫଗାନ ଶାସକ ମୁଦଳମାନ କରାଳାଙ୍କ ଶାସନ କାଳରେ ମନ୍ତ୍ରୀ ଜନାର୍ଦ୍ଦନ ବିଦ୍ୟାଧରଙ୍କ (୩) ପୁତ୍ର ରମାକ ରାଜତରାୟ ମହାପାତ୍ର ମୁକୁନ୍ଦ ଦେବ ହରିଦନ୍ତନଙ୍କ ମୃତ୍ୟୁ ପରେ ରାଜମାହେନ୍ଦ୍ରା ନିକଟସ୍ଥ ଗୋଟାମାଗଡ଼ରୁ (ବିଶାଖାପାଟଣା ଦିଲ୍ଲୀର ବାଗରୋଟମ) ବନ୍ଦୀଶାଳାରୁ ମୁକ୍ତ ହୋଇ ଖୋର୍ଦ୍ଧା ଅଞ୍ଚଳର ସାମନ୍ତ ରାଜାଙ୍କ ସହାୟତାରେ ପୁନର୍ବାର ସ୍ୱାଧୀନ ଭୋଇବଂଶ (ଖୋର୍ଦ୍ଧାଗଡ଼) ପୁନିଷ୍ଠା କରିଥିଲେ ଓ ତାହାର ନାମ ଦେଲେ 'ଜଗଜାପପୁର କଳକ' (୪) । ଏ ସମ୍ପର୍କରେ ମାତଳା ପଣ୍ଡିତ ବର୍ଣ୍ଣନା ମଧ୍ୟ ଜଗନ୍ନାଥପୋରୀୟ । ଯଦୁବଂଶ ରାଜାଏ ଏଣେ ଉଦ୍ଧୃତ ହୋଇଲେ । ବନେଇ ବିଦ୍ୟାଧରଙ୍କ ପୁଅ 'ତୋଟମା ଗଡ଼'ରେ ଥିଲେ । ରାମଚନ୍ଦ୍ର ଦେବ ରାଜା ହୋଇଲେ । ବଡ଼ ପ୍ରତାପା ରାଜା ହୋଇଲେ । ଖୁରୁଧା ନା ଆଦରେ ଜଗଜାପ ପୁର କଳକ କରି ରହିଲେ, ବରୁଣାକ ପର୍ବତ ତଳେ" । (୫)

ମୋଗଲ, ମରହଟ୍ଟା ଓ ବ୍ରିଟିଶ ରାଜତ୍ୱ କାଳରେ ଅନେକ ଗରକାଗା ନଥିବେ ଖୁରୁଧା ନାମ ମିଳିବା ସାଙ୍ଗକୁ ଅନେକ ଜାତ୍ୟ ଜର୍ବିତରେ ମଧ୍ୟ ଖୁରୁଧାର ନାମ ଦୃଷ୍ଟିଗୋଚର ହୁଏ ।

"ପୃଥ୍ୱୀମଣ୍ଡଳ ସାର କୁମ୍ଭି ଓଡ଼ିଶା
ଖୋରଧା ନାମେ ନଗର
ତହିଁରେ ନୁପତି ଶ୍ରୀବାର କେଶରୀ
ପଟାପରେ ଦୀର ଭର ହେ ।
ମୁକୁନ୍ଦମଣି ଭକ୍ଷେ ରାଜାର ହେ
ଦୟାବତ୍ତ ଆରତ ଲୋକର ହେ
ତହିଁ ଗଡ଼ ମିତ୍ର ଏକାକାର ହେ ।" (୬)

+ + +

"ଯେ ଦିନ ମାନସିଂହ ସାହି ଅରଳା ଓଡ଼ିଶାରୁ ବାହି
ସେ ଦିନେ ରାମଚନ୍ଦ୍ର ରାଜା ଶୁରେ ପାଳନ୍ତି ଜନପଦା
ଖୋରଧା କଳକ ନଗର ରହିଣ ଥିଲେ ନୁପବର

ଭୋଗଧର୍ମନୀତିରେ ବିଶ୍ୱାସୀ ଆଜବରଣ ଆଦେଶରେ ମାନସିହ
ପୁରୀ ଚଳଣୀ ମନ୍ଦିରର ରକ୍ଷଣାବେକ୍ଷଣ କରିବା ସମୟରେ ଗଜପତି
ରାଜତନ୍ତ୍ରୀ ପୁରୀ ମନ୍ଦିରର ତତ୍ତ୍ୱାବଧାନକ ଭାବେ ନିୟୁତ୍ତି
ଦେୟ ଥିଲେ । ତାଙ୍କୁ ମଧ୍ୟ ମୋଗଲ ଶାସିତ ୧୭୯୯ ଡିଲ୍ଲୀରୁ ସାମନ୍ତ
ରାଜା ଓ ନିର୍ବାହୀମାନଙ୍କୁ କର ଆଦାୟ କ୍ଷମତା ମିଳିଥିଲା । ବାର
ମସିହା ରାଜତନ୍ତ୍ରୀ ଦେବ ନିଜ ଖୋର୍ଦ୍ଧା ଦୁର୍ଗ ତଥା ରାଜ୍ୟକୁ ସୁରୁତ୍ୱ ଓ
ସୁରକ୍ଷା କରିବାରେ ସମ୍ପୂର୍ଣ୍ଣ ମନୋନିବେଶ କରିଥିଲେ । ଏଥିରୁ ଅନୁମେୟ
କେଉଁ ପୁଅମାନଙ୍କର ଦେବ ଜଣେ ଦକ୍ଷ ଓ ଯଶସ୍ୱୀ ନରପତି ଥିଲେ ।
କେଉଁ ପୁଅ ମୋଗଲ ଓ ଦକ୍ଷିଣ ପଟ୍ଟ ଗୋଲକୁଣ୍ଡା ସୁଲତାନଙ୍କ ଓଡ଼ିଶା
ପ୍ରବେଶକୁ ରାଜାଧିକାରୀ ରାଜା ରାମଚନ୍ଦ୍ର ଦେବ ଏକ କ୍ଷୁଦ୍ର ଦିବ୍ୟ ରାଜ୍ୟ
ପ୍ରତିଷ୍ଠା କରିବାରେ ସମର୍ଥ ହେବା ସାଙ୍ଗକୁ ଶ୍ରୀଜଗନ୍ନାଥ ମନ୍ଦିରର
ପରମ୍ପରା ପୁନଃ ସ୍ଥାପନ କରି ସେ 'ଦ୍ୱିତୀୟ କାନ୍ଦୁକ୍ୟମ୍' ଉପାଧି ମଧ୍ୟ
ଗ୍ରହଣ କରିଥିଲେ ।

ଗ୍ରନ୍ଥସୂଚୀ

୧) ଗୋବିନ୍ଦ ବିଦ୍ୟାଧରଙ୍କ ପରେ ତାଙ୍କ ପୁଅ ଚକ୍ରପତ୍ୟାପଦେବ
(ଖ୍ରୀ ୧୫୪୯-୧୫୫୭) ରାଜ୍ୟ ଶାସନ କଲେ । ପୁତ୍ର ନରସିଂହ ଜେନା
ବେପୁତ୍ୟାପଙ୍କୁ ହତ୍ୟା କରି (ଖ୍ରୀ: ୧୫୫୭-୧୫୫୮) ରାଜଗାଦିରେ
ସିଂହାସନେ । ଏହାପରେ ମୁକୁନ୍ଦ ହରିଚନ୍ଦନ ନିଜ ଭାଇମାନଙ୍କ ସହ
କେତକରେ ବାସବାସୀ ନିଜୁରେ ପତ୍ନୀ ନରସିଂହ ଜେନାଙ୍କୁ ହତ୍ୟାକରି
କେଉଁ ଗଜ ରାଜ୍ୟ ଜେନାଙ୍କୁ (ଖ୍ରୀ. ୧୫୫୮-୧୫୬୦) ଗାଦିରେ
ସେଇ ବେଳେ ରାଜ୍ୟ ଶାସନ କଲେ । ନିଜୁ ମୁକୁନ୍ଦ ହରିଚନ୍ଦନଙ୍କ
କୌଶଳ ଗୋପିତାରୁ ଜନାର୍ଦ୍ଦନ ବିଦ୍ୟାଧର ଓ ଗୟାଜି ଛୋଟରାୟ
ତାଙ୍କ ବିରୁଦ୍ଧରେ ପ୍ରତ୍ୟାକ୍ଷ କଲେ । ମୁଖ୍ୟତଃ ସିଂହାସନ ଲାଭ ନିମିତ୍ତ
ଦ୍ୱିପୁତ୍ର ସମ୍ପ୍ରଦାୟରେ ଛିଡ଼ା ଛୋଟଲ ଉପେ ମୁକୁନ୍ଦ ହରିଚନ୍ଦନ ଉଭୟ
ଜନାର୍ଦ୍ଦନ ବିଦ୍ୟାଧର ଓ ଗୟାଜିଙ୍କୁ ହତ୍ୟା କଲେ । ଜନାର୍ଦ୍ଦନ
ଗୋଲଗରେ ମୃତ୍ୟୁବରଣ କଲେ । ଫଳରେ ଗୟାଜି ଜେନାଙ୍କୁ
ହତ୍ୟାକରି ମୁକୁନ୍ଦ ହରିଚନ୍ଦନ ରାଜା ହେଲେ ।

ମୃତ୍ୟୁକାନ୍ଦ ନାୟକ (ସଂପାଦନା)- ମାତଳା ପାଠି, କଟକ,
୧୯୯୭ ପୃଷ୍ଠା-୬୧

୨) ଚଢ଼େଇ - ପୃ-୬୪-୬୫

୩) ମାତଳା ପାଠି ମତରେ ଭୋଗ ବଂଶର ପ୍ରତିଷ୍ଠାତା ଗୋବିନ୍ଦ
ବିଦ୍ୟାଧର ଗଜପତି ପୁତ୍ରାପରୁତ୍ତ ଦେବଙ୍କର ଜଣେ ଦକ୍ଷ ମନ୍ତ୍ରୀ ଓ
ସେନାପତି ଥିଲେ । ସେ ପୁତ୍ରାପରୁତ୍ତଙ୍କ ସହ ବଙ୍ଗ ସୁଲତାନଙ୍କ ଆକ୍ରମଣ
କାଳରେ ବିଶ୍ୱାସୀତାପକତା କରିଥିଲେ । ଗଜପତିଙ୍କ ମୃତ୍ୟୁପରେ ସେ
କେଉଁ ରାଜାଙ୍କୁ ନାତ୍ୟାକ ପୁତ୍ରକୁ ହତ୍ୟାକରି ଗଜପତି ସିଂହାସନରେ
ସିଂହାସନେ । ସେ ଯଦୁବଂଶୀ କନ୍ଦିୟ ବା କରଣ ବଂଶୀୟ ଥିଲେ ।
ସେ ଗୋଲକୁଣ୍ଡା ଶ୍ରୀଜଗନ୍ନାଥଙ୍କୁ ଶିଳାଲଖାନ୍ତୁଯାୟା ଭୋଗ ରାଜାମାନଙ୍କୁ 'ଶୁଭ
ପୁତ୍ର' ବୋଲି କୁହାଯାଉଛି । ସେ ପ୍ରଥମେ ଗଡ଼ଜାତରେ ସାମନ୍ତ
ରାଜ୍ୟର ରାଜା ଗଜପତି ରାଜା ବୋଲି ସ୍ୱୀକୃତି ପାଇଥିଲେ । ତେଣୁ
ସେ ଗୋଲପ ମନ୍ଦିରରେ ଜଗମୋହନପୀଠରେ ଏକ ପୋଷଣାମାମାରେ
ପୋଷା କରିଥିଲେ - ତାଙ୍କ ଆଦେଶ ଅନୁଯାୟୀ କରିବା ଅର୍ଥ ଜଗନ୍ନାଥଙ୍କ

ପ୍ରତି ଦ୍ରୋହାକରଣ କରିବା ବା ବୃହତ୍ୟା କରିବା ତୁଲ୍ୟ ସମାନ ।

+++

ରାଜା ଗୋବିନ୍ଦ ବିଦ୍ୟାଧର ବା ଗୋବିନ୍ଦ ଦେବଙ୍କ ରାଜତ୍ୱ
କାଳରେ ଜନାର୍ଦ୍ଦନ ମନ୍ତ୍ରୀ ପଦ ପାଇବାକୁ ଓଡ଼ିଶା ରାଜ୍ୟରେ ତାଙ୍କର
ପ୍ରଭାବ ଓ ପ୍ରତିପତ୍ତି ବର୍ଦ୍ଧି ଯାଇଥିଲା । ଗୋବିନ୍ଦ ଦେବଙ୍କ ପୁତ୍ର
ଚକ୍ରପତ୍ୟାପ ବା ଚକ୍ରେଶ ତାଙ୍କ ସମୟରେ ଜନାର୍ଦ୍ଦନଙ୍କୁ ନିଜର ପ୍ରଧାନ
ମନ୍ତ୍ରୀ ଓ ସେନାପତି ରୂପେ ନିୟୁତ୍ତି କରିଥିଲେ ।

କେତାକରାଧ ମହାପାତ୍ର- ଖୁରୁଧା ଉଚ୍ଚିହାସ- ଭୁବନେଶ୍ୱର-
୧୯୬୯, ପୃ-୧

୪) ଭୋଗ ରାଜବଂଶର ପ୍ରତିଷ୍ଠାତା ରାମଚନ୍ଦ୍ର ଦେବ ହେଉଛନ୍ତି ଜନାର୍ଦ୍ଦନ
ବିଦ୍ୟାଧର ବା ସଲେର ବିଦ୍ୟାଧରଙ୍କ ପୁତ୍ର । କଟକ ଓ ପୁରୁଷୋତ୍ତମ
କ୍ଷେତ୍ର ମଧ୍ୟସ୍ଥ ଗୋଲାପଲୀ ଶୁଭଶୈଳୀ ବଳା ବିଭ୍ରମ ସିଂହର ଖୋରଧା
ବୋଲି ପଲ୍ଲୀ ଗୋଟିଏ ଥିଲା । ତାହା ରାଜା ବିଭ୍ରମ ସିଂହକୁ ମାଣି ତାହାର
ନାମ 'ଜଗନ୍ନାଥ ପୁର କଟକ' ବୋଲି ଶୁଭ ଦେଲେ । ସେ ବଳା ବିଭ୍ରମ
ସିଂହର ମୁଣ୍ଡକାଟି ବଡ଼ ଅବକାଶ ଉତ୍ତରରେ ପୋତିଲେ ।

ସୁଧାକର ପଟ୍ଟନାୟକ- ବଙ୍କଡ଼ା ପୋଥି ଓ ଚନ୍ଦ୍ରା ବଙ୍କଡ଼ା ୧୯୫୯
ପୃ: ୫-୬

୫) ମାତଳା ପାଠି, ପ୍ରାଚୀ ସମ୍ବନ୍ଧଣ - ପୃ: ୬୧

୬) ବିଶ୍ୱନାଥ ଚାନ୍ଦ- ବିଚିତ୍ର ଭାଗତ (ସଭାପତ୍ର)

୭) ରାଜା ବିଦ୍ୟାଧରଦେବ (୧୬୮୯-୧୭୦୫) ମସିହାରେ ନିର୍ମୂଳ
ଦାନକୃଷ୍ଣ ଦାସ- ରବିବିନୋଦ

୮) ଖୁରୁଧା ଉଚ୍ଚିହାସ - ପୃ: ୬

୯) ଏହି ଅଞ୍ଚଳ ରାଜିରା ନଦୀ ମୁହାଣ ନିକଟରେ ଅବସ୍ଥିତ ଏବଂ ସେ
ଯୁଗରେ ଦକ୍ଷିଣ ଓଡ଼ିଶାରୁ ବିନିକା ପାର ହୋଇ ପୁରୀ ଆସିବା
ପଥରେ ଏହା ଏକ ପ୍ରଧାନ ବନ୍ଦର, ବାଣିଜ୍ୟସ୍ଥଳ ତଥା ସୈନ୍ୟ ନିବାସ
ଥିଲା ।

ବାସୁଦେବ ରଥ ସୋମପାତ୍ର- 'ରଙ୍ଗବଂଶୀ' ଉଚ୍ଚିହାସ, ୧୭୬୧
୧୦) ଚଢ଼େଇ

୧୧) ଗୋଶଳା ନନ୍ଦ, ସମ୍ବୃତ ଐତିହାସିକ ମହାକାବ୍ୟ, ଅଷ୍ଟାଦଶ ପର୍ବ
(ଓଡ଼ିଶା ରାଜ୍ୟ ସଂଗ୍ରହାଳୟ)

୧୨) Journal of Orissa Sahitya Academy, Vol.III, No.-
1, P-25. Also in The Akbarnama of Abul-Fazl, Vol.III,
New Delhi, 1989, PP-967-978.

୧୩) ପ୍ରଥମ ଶ୍ରୀକଙ୍ଗ ଶିଳାଲିପି, ୧୫୮୭ ଶତାବ୍ଦି ବା ୧୫୯୫ ଖ୍ରୀ:ଅ:

୧୪) ଦ୍ୱିତୀୟ ଶ୍ରୀକଙ୍ଗ ଶିଳାଲିପି, ୧୫୮୦ ଶତାବ୍ଦି ବା ୧୫୯୮ ଖ୍ରୀ:ଅ:

୧୫) ମୃତ୍ୟୁକାନ୍ଦ ନାୟକ- ମାତଳା ପାଠି-ପୃ-୨୬୫

୧୬) କଟକ ଚାନ୍ଦ- ଗୋପାବନ୍ଦନ ନାୟକ ଏବଂ

ହଳଧର ମିଶ୍ର - 'ବସନ୍ତୋତ୍ସବ' ମହାକାବ୍ୟ ଓ 'ଶ୍ରୀକୃଷ୍ଣ ଚରିତ' ବାଳକ୍ୟ
କାବ୍ୟ

୧୭) ମାତଳା ପାଠି-ପୃ-୨୬୫

କଟକର ବିଭାଗ, ଗୋ. ଅ. ମହାବିଦ୍ୟାଳୟ, କଲଚର, ଗୋ. ଅ.

ରାଷ୍ଟ୍ରଭାଷା ଆନ୍ଦୋଳନରେ ଓଡ଼ିଶାର ଭୂମିକା

• ଡକ୍ଟର ମନମୁ ମହାନ୍ତି

II ଏକ II

ମନର ଭାବକୁ ପ୍ରକାଶ କରିବା ପାଇଁ 'ଭାଷା'ର ସୃଷ୍ଟି । କେଉଁ ଆଦିମଜାତରୁ ପୃଥିବୀ ପୃଷ୍ଠରେ ଜାଳନ୍ତୁମେ ବିଚିତ୍ର ଶୈଳୀଗୋଳିକ ପରିଦେଖ ମଧ୍ୟରେ ବିଚିତ୍ର ଭାଷାର ସୃଷ୍ଟି ହୋଇଛି । ଏହି ଭାଷା କେବଳ ମନର ଭାବକୁ ପ୍ରକାଶ କରେ ନାହିଁ । ଏହା ଏକତା ସୂତ୍ରରେ ମଧ୍ୟ ଆମକୁ ବାନ୍ଧି ପକାଏ । ଏକ ଭାଷାଭାଷୀ ଲୋକଙ୍କ ମଧ୍ୟରେ ସମ୍ଭାବ୍ୟ ସୃଷ୍ଟି ହୁଏ ଓ ଏହି ଭାବ କ୍ରମେ 'ଏକତା' ଦିଗକୁ ଉନ୍ନତ ହୋଇଥାଏ । ତେଣୁ, ଦେଶ ବା ଜାତି କ୍ଷେତ୍ରରେ 'ଭାଷା' ଏକ ଶକ୍ତିଶାଳୀ ଗୋର । ଏହି ଭାଷାକୁ କେନ୍ଦ୍ରକରି ବିଚିତ୍ର ସମାଜ ବା ଗାନ୍ଧ୍ୟ ଗଠିତ ହୋଇଛି । ଏହା ଆମର ସାମାଜିକ ତଥା ସାଂସ୍କୃତିକ ଜୀବନର ଏକ ଜୀବନ୍ତ ଉପାଦାନ । ତେଣୁ ଦେଶ ପକ୍ଷରେ 'ଭାଷା'ର ଭୂମିକା କମ୍ ରୁହୁଥିବାର ନୁହେଁ ।

ଏହି ପରିପ୍ରେକ୍ଷାରେ ସାଂସ୍କୃତିକ ଭାବରେ ଗାନ୍ଧ୍ୟର ମୁଖ୍ୟ ଭାଷା 'ହିନ୍ଦୀ' ପ୍ରସଙ୍ଗରେ ଚର୍ଚ୍ଚା କରାଯାଇପାରେ । ଗାନ୍ଧ୍ୟରେ ସାଧାରଣତଃ ଯୋଗ୍ୟ ଭାଷାରେ ଗୋଟିଏ ଭାଷା ପ୍ରଚଳିତ । ମାତ୍ର, ହିନ୍ଦୀ ଭାଷା ଗାନ୍ଧ୍ୟର ଛଅଗୋଟି ଭାଷାରେ (ମଧ୍ୟପ୍ରଦେଶ, ଉତ୍ତରପ୍ରଦେଶ, ବିହାର, ଉତ୍ତରାଖଣ୍ଡ, ହରିଆନା, ହିମାଚଳ ପ୍ରଦେଶ) ମୁଖ୍ୟତଃ ପ୍ରଚଳିତ । ଏତଦ୍‌ବ୍ୟତୀତ ହିନ୍ଦୀଭାଷୀ ବୁଝିବା ଓ କହିବା ଲୋକମଧ୍ୟ ଅନ୍ୟଭାଷାମାନଙ୍କରେ ଅଛନ୍ତି । ପୁଣି କେତେକ ନଗରରେ ମଧ୍ୟ କେତେକ ବୁଝିବା ଲୋକ ବିଚିତ୍ର ଭାଷାରେ ଅନେକ ଅଛନ୍ତି । ତେଣୁ ଗାନ୍ଧ୍ୟର ଅଧିକ ସଂଖ୍ୟକ ବ୍ୟକ୍ତି ହିନ୍ଦୀ ଭାଷା ସଂସ୍ପର୍ଶରେ ଆସିଥାନ୍ତି- କହିଲେ ଭୁଲ ହେବନାହିଁ । ହିନ୍ଦୀକୁ ଅଣହିନ୍ଦୀ ଭାଷୀ ଗାନ୍ଧ୍ୟମାନଙ୍କର ପ୍ରସାର କରିବା ପାଇଁ ଏକ ବିଶିଷ୍ଟ ମାଧ୍ୟମ ହେଲା- ଚଳଚ୍ଚିତ୍ର, ଦୂରଦର୍ଶନ, ରେଡ଼ିଓ ଏବଂ ଟେଲିଭିଜନ୍‌ର ପ୍ରସ୍ତୁତି । ଏତଦ୍‌ବ୍ୟତୀତ କେତେକ ସର୍ବ ଗାନ୍ଧ୍ୟର ସଂସ୍ଥା ହିନ୍ଦୀ ଭାଷା ଶିକ୍ଷା କରିବାପାଇଁ ରୁହୁଥିବେ ଥାନ୍ତି । ତେଣୁ ଏପରି କ୍ଷେତ୍ରରେ ମଧ୍ୟ ହିନ୍ଦୀ ଭାଷାର ପ୍ରସାର ଦିଶି ପରିମାଣରେ ହୋଇଥାଏ । ବିଶେଷତଃ, ହିନ୍ଦୀ ଚଳଚ୍ଚିତ୍ର ଓ ଦୂରଦର୍ଶନରେ ବିଚିତ୍ର ଦିଶିବାରୁ ହିନ୍ଦୀକୁ ଲୋକପ୍ରିୟ କରି ସାଧାରଣ ଲୋକମାନଙ୍କ ମଧ୍ୟରେ ରୁହୁଥିବାର ପ୍ରମାଣ । ଏହି ପରିପ୍ରେକ୍ଷାରେ ଓଡ଼ିଶାରେ ହିନ୍ଦୀ ଭାଷା ଓ ସାହିତ୍ୟର ଭୂମିକା ପ୍ରସଙ୍ଗରେ ସମ୍ୟକ ଆଲୋଚନା କରାଯାଉ !

II ଦୁଇ II

ଓଡ଼ିଶାରେ ହିନ୍ଦୀ ଭାଷାର ପ୍ରସାର ପାଇଁ ଗଭୀର ସରକାରୀ ବେସରକାରୀ ଉଦ୍ୟମ ରହିଛି ।

(କ) ସରକାରୀ ଉଦ୍ୟମ - ଓଡ଼ିଶାର ବିଚିତ୍ର ବିଦ୍ୟାଳୟରେ ଅଷ୍ଟମ ଶ୍ରେଣୀ ପର୍ଯ୍ୟନ୍ତ ହିନ୍ଦୀ ବାଧ୍ୟତାମୂଳକ ଗାନ୍ଧ୍ୟର ପାଠ୍ୟକ୍ରମରେ ପ୍ରାଚୀନ ହୋଇଛି । ମେଟ୍ରିକ୍ ବା ବୋର୍ଡ଼ ଅଫ୍ ସେକେଣ୍ଡାରୀ ଏଡୁକେସନରେ M.I.L. ରେ ହିନ୍ଦୀ ବୃତ୍ତୀୟ ଭାଷା ରୂପେ ପାଠ୍ୟକ୍ରମରେ ସ୍ଥାନ ପାଇଛି । ଏହା ବ୍ୟତୀତ ମହାବିଦ୍ୟାଳୟ ସ୍ତରରେ M.I.L. ବାଧ୍ୟତା ମୂଳକ, ଗୃହାନ୍ତ ଓ ଅନର୍ସ ଏବଂ ସ୍ନାତକୋତ୍ତର କ୍ଷେତ୍ରରେ ମଧ୍ୟ ହିନ୍ଦୀ ଭାଷା ଓ ବିଦ୍ୟ ଅଧ୍ୟୟନର ସୁଯୋଗ ରହିଛି । ଏହା ସହିତ ହିନ୍ଦୀ ପ୍ରଶିକ୍ଷଣ ସଂସ୍ଥା ଓଡ଼ିଶାରେ କଟକ, ଭୁବନେଶ୍ୱର ଓ ସମ୍ବଲପୁରରେ ପ୍ରତିଷ୍ଠା କରାଯାଇଛି । ଏହି ସ୍ୱପ୍ନ ପ୍ରଶିକ୍ଷଣ ସଂସ୍ଥାରେ ହିନ୍ଦୀ ଶିକ୍ଷକମାନେ ତାଲିମ ଲାଭ କରିଥାନ୍ତି ।

(ଖ) ବେସରକାରୀ ଉଦ୍ୟମ - ଓଡ଼ିଶାରେ ବେସରକାରୀ ଉଦ୍ୟମରେ ତିନିଗୋଟି ସଂସ୍ଥା ହିନ୍ଦୀ ଭାଷା ଓ ସାହିତ୍ୟର ପ୍ରସାର ବିଷୟେ ଉଦ୍ୟମ କରିଚାଲିଛି ।

(୧) ଉତ୍କଳ ପ୍ରାକାଶ ରାଷ୍ଟ୍ରଭାଷା ପ୍ରସାର ସଭା - (୧୯୭୧)
 ଏ ଅନୁସୂୟା ପ୍ରସାଦ ପାଠକ ଏହାର ପ୍ରତିଷ୍ଠାତା । ସ୍ୱାର୍ଥର 'ରାଷ୍ଟ୍ରଭାଷା ପ୍ରସାର ସମିତି' ମାଧ୍ୟମରେ ଏହି ଅନୁଷ୍ଠାନ ଚଳେଇ ହିନ୍ଦୀଭାଷୀ ପ୍ରସାର ପାଇଁ ଉଦ୍ୟମ ହୋଇଥିଲା । ଏଥିରେ ପ୍ରାଚୀନ, ପ୍ରଦେଶ, ପରିଭା, କୋବିଦ, ରତ୍ନ, ଆଚାର୍ଯ୍ୟ ପାଠ୍ୟକ୍ରମ ଗଠାଯାଇଛି । ଏହି ଗାନ୍ଧ୍ୟ ପାଠ୍ୟକ୍ରମର ଅଧ୍ୟୟନ ପାଇଁ ଓଡ଼ିଶାରେ ବିଚିତ୍ର ବିଦ୍ୟାଳୟ ଶିକ୍ଷାକ୍ଷେତ୍ର ଭାବରେ ଗ୍ରହଣ କରାଯାଏ । ସନ୍ଧ୍ୟା ବା ସକାଳେ ହିନ୍ଦୀ ଶିକ୍ଷକମାନେ ଏହି ହିନ୍ଦୀ ଶିକ୍ଷା ପ୍ରଦାନ କରିଥାନ୍ତି ।

(୨) ରାଷ୍ଟ୍ରଭାଷା ପରିଷଦ (ଶ୍ରୀ ଜଗନ୍ନାଥ ଧାମ/ପୁରୀ) -
 ପୂର୍ବଗାଡ଼ିରେ ହିନ୍ଦୀ ଭାଷା ଓ ସାହିତ୍ୟର ଶିକ୍ଷାଦାନ କରାଯାଇଥାଏ । ଏହାର ପାଠ୍ୟକ୍ରମ ଅନ୍ୟ ପାଠ୍ୟକ୍ରମ ସହିତ ପ୍ରକାଶ ଓ ଭାଷା ପ୍ରଚଳିତ ଅଛି ।

(୩) ହିନ୍ଦୀ ଶିକ୍ଷା ସମିତି (କଟକ) - ଏଥିରେ ଆପ୍ୟା, ବିଦ୍ୟା, ଜ୍ଞାନ ଓ ଅଭିଜ୍ଞ ପାଠ୍ୟକ୍ରମ ପ୍ରଚଳିତ ଅଛି ।

ଏହି ଦୁହିଁରୁ ବିଚାର କଲେ, ଓଡ଼ିଶାରେ ହିନ୍ଦୀ ଭାଷା ଓ ସାହିତ୍ୟର ପ୍ରସାର ପାଇଁ ଉଦ୍ୟମ ସରକାରୀ ଓ ବେସରକାରୀ ଉଦ୍ୟମରେ ତିନିଗୋଟି ସଂସ୍ଥା କାର୍ଯ୍ୟ କରି ଚାଲିଛି । ଏହା ସତ୍ୟେଷ୍ଟ ନଗରରେ ମଧ୍ୟ ଅଚଳି ନୁହେଁ ।

ଓଡ଼ିଶାରେ ହିନ୍ଦୀ ସାହିତ୍ୟର ପ୍ରସାର ପାଇଁ ଉଦ୍ୟମ -
 ଓଡ଼ିଶାରେ ହିନ୍ଦୀ ସାହିତ୍ୟ ପ୍ରସାରର ସମାପ୍ତ ପାଇଁ ମୁଖ୍ୟତଃ ପାଠଗୋଟି ଦିଗରୁ ଆଲୋଚନା କରାଯାଇପାରେ ।

(କ) ଓଡ଼ିଶାର ପ୍ରକାଶିତ ହିନ୍ଦୀ ପତ୍ର-ପତ୍ରିକା -

ଓଡ଼ିଆର ସହିତ ହିନ୍ଦୀର ଆଜିର ରୂପ-ରଚନା ରୂପ । ଭାଷା ଓ ସାହିତ୍ୟର ପ୍ରସାର ଦିଗରେ ଏହା ସାମ୍ପ୍ରାୟିକ ଓ ମାସିକ ଭାବରେ ପ୍ରକାଶ ପାଉଅଛି । ଏହି ଦୁହେଁରୁ ବିକାର କଲେ ଓଡ଼ିଶାର କଟକରୁ 'ଉତ୍କଳ ପ୍ରାଚୀନ ରାଷ୍ଟ୍ରାକ୍ଷା ପ୍ରକାଶ ସଭା' ଆନୁକୂଲ୍ୟରେ 'ବିନିମୟ' ପ୍ରକାଶ ପାଇଛି । ସେହିପରି ଗଞ୍ଜାମ ଜିଲ୍ଲାର 'ଆସିକା'ରୁ ମାସିକ ଭାବରେ 'ପୈରାମ' ହିନ୍ଦୀ ପତ୍ରିକା ପ୍ରକାଶ ପାଇଛି । ଶ୍ରୀ ବିଜୟ କୁମାର ମହାପାତ୍ରଙ୍କ ସଂପାଦନାରେ 'ପ୍ୟାଗାବହନ' ନାମକ ଏକ ଶିଶୁ ପତ୍ରିକା ହିନ୍ଦୀ ଭାଷାରେ ପ୍ରକାଶ ପାଇଛି ।

ଏହା ଧ୍ୟାନ ଓଡ଼ିଶାର ବିଭିନ୍ନ ବିଦ୍ୟାଳୟ ଓ ମହାବିଦ୍ୟାଳୟର ଶ୍ରେଣୀ ମୁଖପତ୍ରରେ ହିନ୍ଦୀ ବିଭାଗରେ ବହୁ ହିନ୍ଦୀ କାହାଣୀ ଆଦି ପ୍ରକାଶ ପାଇଛି । 'ଓଡ଼ିଆ ଶିଶୁ-ସାହିତ୍ୟ ଗବେଷଣା ପରିଷଦ' (RIOCL) ର ସ୍ପେଶିଆଲ୍ 'ଶିଶୁ-ସାହିତ୍ୟ ଉଦ୍‌ଗ'ରେ ମଧ୍ୟ ପ୍ରତି ସଂଖ୍ୟାରେ କିୟଦଂଶ ହିନ୍ଦୀ ଭାଷାରେ ଲେଖା ପ୍ରକାଶ ପାଇଛି ।

ଏହି ସବୁ ପତ୍ର-ପତ୍ରିକାମାନଙ୍କରେ ଓଡ଼ିଶାର କାହାଣୀ, କବିତା ଓ ଆଲୋଚନା ସହିତ ଓଡ଼ିଶାର ସଂସ୍କୃତି, ଇତିହାସ ଏବଂ ପରମ୍ପରା ମଧ୍ୟ ସ୍ଥାନ ପାଇଛି । ହିନ୍ଦୀ ଭାଷାଭାଷୀ ବ୍ୟକ୍ତିଙ୍କୁ ଓଡ଼ିଆ ଭାଷାର ଉଚ୍ଚାରଣ ସହିତ ପଠିତପାଠିତ ହିନ୍ଦୀ ଲିପିରେ ଓଡ଼ିଆ ଭାଷାରେ ପ୍ରତିଷ୍ଠିତ କୃତିମାନଙ୍କୁ ପ୍ରକାଶ କରିବା ମଧ୍ୟ ଉଦ୍ୟମ ହୋଇଛି । ଏହି ଦିଗରେ 'ବିନିମୟ' ପତ୍ରିକାର ଦାନ ଉପେକ୍ଷ । ଓଡ଼ିଶାର ଶୈଳର, ଓଡ଼ିଶାର ସୁରଶାୟ ବ୍ୟକ୍ତିତ୍ୱ ଏବଂ ଦର୍ଶନାୟ ସ୍ଥାନ ଦିଶରେ ହିନ୍ଦୀ ଭାଷାଭାଷୀ ବ୍ୟକ୍ତିମାନଙ୍କ ସହିତ ପରିଚୟ ପାଇଁ ଏହି ସବୁ ପତ୍ରିକାମାନଙ୍କରେ ଉଦ୍ୟମ କରାଯାଇଛି ।

(ଖ) ଓଡ଼ିଶାରେ ହିନ୍ଦୀ ପୁସ୍ତକ ପ୍ରକାଶନ :-

ଓଡ଼ିଶାରେ କେତେକ ପରୋଧ ପ୍ରକାଶନ ସଂସ୍ଥା ହିନ୍ଦୀ ଭାଷାରେ ବିଭିନ୍ନ ପୁସ୍ତକ ସହିତ ବିଦ୍ୟାଳୟ ଓ ମହାବିଦ୍ୟାଳୟର ପାଠ୍ୟପୁସ୍ତକ ଏବଂ ସମୟକ ପୁସ୍ତକମାନ ପ୍ରକାଶ କରୁଛନ୍ତି । ଏହି ସବୁ ପରୋଧ ପ୍ରକାଶନ ସଂସ୍ଥାଗୁଡ଼ିକ ହେଲା - ଉତ୍କଳ ପ୍ରାଚୀନ ରାଷ୍ଟ୍ରାକ୍ଷା ପ୍ରକାଶ ସଭା (କଟକ), ରାଷ୍ଟ୍ରାକ୍ଷା ପରିଷଦ (ପୁରୀ), ହିନ୍ଦୀ ଶିକ୍ଷା ସମିତି (କଟକ), ମାଧ୍ୟମିକ ଶିକ୍ଷା ପରିଷଦ (କଟକ), ନାଲନ୍ଦା (କଟକ) ଓ ଗ୍ରନ୍ଥମୟିର (କଟକ)

(ଗ) ଓଡ଼ିଆ ଲେଖକଙ୍କ ହିନ୍ଦୀ ରଚନା ପ୍ରକାଶ -

ଓଡ଼ିଶାର କେତେକ ଲେଖକ ହିନ୍ଦୀ ଭାଷାରେ କାହାଣୀ, କବିତା, ଆଲୋଚନାମାନ ପୁସ୍ତକ ଓ ପତ୍ରିକାରେ ପ୍ରକାଶ କରିଛନ୍ତି । ଏମାନଙ୍କ ମଧ୍ୟରୁ କେତେକ ହେଲେ - ପଣ୍ଡିତ ଅନସୂୟା ପ୍ରସାଦ ପାଠକ, ପ୍ରଦେବର ଚାନ୍ଦିଆ ଚରଣ ଦାସ, ଡକ୍ଟର ବନମାଳୀ ଦାସ, ଡକ୍ଟର ବିଜୟ ପଟ୍ଟନାୟକ, ଡକ୍ଟର ଶଙ୍କର ଭାଇ ପୁରୋହିତ, ସୁଧାଂଶୁ କୁମାର ନାୟକ, ପ୍ରଫୁଲ୍ଲ ଚନ୍ଦ୍ର ପଟ୍ଟନାୟକ, ଡକ୍ଟର ଲେଖକ ଚନ୍ଦ୍ର ମୋହର, ଶ୍ରୀନିବାସ ଉଦ୍‌ଗାଜ, ଡକ୍ଟର ନରସିଂହ କୁମାର ମିଶ୍ର, ଶ୍ରୀ ଅକ୍ଷୟ କୁମାର ଦାସ, ଶ୍ରୀ ଆର. ଶିବାଜୀ ରାଓ,

ଶ୍ରୀ ଅକ୍ଷୟ କୁମାର ଦାସ, ଡକ୍ଟର ରବୀନ୍ଦ୍ର ନାଥ ମିଶ୍ର ଓ ଡକ୍ଟର ସ୍ୱେହ ମହାପାତ୍ର ପ୍ରଭୃତି ।

(ଘ) ଓଡ଼ିଆ ଲେଖକଙ୍କ ହିନ୍ଦୀ ସାହିତ୍ୟର ଇତିହାସ ରଚନା -

'ହିନ୍ଦୀ ସାହିତ୍ୟର ଇତିହାସ' ଗ୍ରନ୍ଥ ପ୍ରକାଶନ ଦିଗରେ ଓଡ଼ିଶାର ମଧ୍ୟ ସହଯୋଗ ରହିଛି । ଡକ୍ଟର ଅକ୍ଷୟ କୁମାର ପଟ୍ଟନାୟକଙ୍କର 'ହିନ୍ଦୀ ସାହିତ୍ୟକା ସଂକ୍ଷିପ୍ତ ଇତିହାସ', ଡକ୍ଟର ତ୍ରିଲୋଚନ ପାଣିଗ୍ରାହୀ କର 'ହିନ୍ଦୀ ସାହିତ୍ୟକା ଇତିହାସ- ଏକ ଅଧ୍ୟୟନ' ଏବଂ ଡକ୍ଟର ସୁଧାଂଶୁ କୁମାର ନାୟକଙ୍କ ରଚିତ 'ହିନ୍ଦୀ ସାହିତ୍ୟକା ଇତିହାସ' - ଏହି ପ୍ରସଙ୍ଗରେ କେତେକ ସୁ ଡିପଥକୁ ଆସିଥାନ୍ତି । ଡକ୍ଟର ସୁଧାଂଶୁ କୁମାର ନାୟକଙ୍କର ଗ୍ରନ୍ଥଟି ଡି. ଲି. ଗବେଷଣା ଗ୍ରନ୍ଥ ।

(ଙ) ଓଡ଼ିଆ ଓ ହିନ୍ଦୀ ସାହିତ୍ୟର ତୁଳନାତୁଳ ଗବେଷଣା -

ଓଡ଼ିଆ ଓ ହିନ୍ଦୀ ସାହିତ୍ୟ ମଧ୍ୟରେ ଗଭୀର ସଂପର୍କ ଥିବାର ଲକ୍ଷ୍ୟ କରାଯାଏ । ଏହି ଦୁଇଟି ଭାଷାର ସାହିତ୍ୟର ତୁଳନାତୁଳ ଅଧ୍ୟୟନ କରାଯାଇଛି । କେବଳ ସାଧାରଣ ଆଲୋଚନା ନୁହେଁ, ଗବେଷଣାତୁଳ ସର୍ଯ୍ୟ ମଧ୍ୟ ରଚନା କରାଯାଇଛି । ଏଥିରୁ ଏହି ଦୁଇଗୋଟି ଭାଷାର ସାହିତ୍ୟର ଇତିହାସର ସୂଚନା ମିଳେ । ଓଡ଼ିଆ ଓ ହିନ୍ଦୀ ସାହିତ୍ୟରେ ତୁଳନାତୁଳ ଗବେଷଣା ଦିଗରେ କେତେକ ଲେଖନୀ ଚାଳନା କରିଛନ୍ତି ।

(୧) ସଙ୍କ କବୀର ଔର ଗାମଭୋଇ - ଡକ୍ଟର ରବୀନ୍ଦ୍ର ନାଥ ମିଶ୍ର

(୨) କେଶବ ଦାସ ଔର ଉପେନ୍ଦ୍ର ରାଜ ନା କାବ୍ୟଶୈଳୀୟୋ କା ତୁଳନାତୁଳ ଅଧ୍ୟୟନ - ଡକ୍ଟର ଚତୁର୍ଭୁଜ ମହାନ୍ତି ।

(୩) ହିନ୍ଦୀ ଔର ଓଡ଼ିଆ କେ ଗାମ କାବ୍ୟ - ଡକ୍ଟର ଶଙ୍କର ଭାଇ ପୁରୋହିତ ।

(୪) ପକାର ମୋହନ ଔର ପ୍ରେମଚାନ୍ଦ - (ସାଂସ୍କୃତିକ ସର୍ଯ୍ୟ ମୌ) - ଡକ୍ଟର ଅକ୍ଷୟ କୁମାର ପଟ୍ଟନାୟକ ।

(୫) ପକାର ମୋହନ ଔର ପ୍ରେମଚାନ୍ଦ ଉପନ୍ୟାସକା ତୁଳନାତୁଳ ଅଧ୍ୟୟନ - ଡକ୍ଟର ବନମାଳୀ ଦାସ ।

(୬) ଛାୟାବାଦ ଔର ସହଜ ସାହିତ୍ୟ - ତୁଳନାତୁଳ ଅଧ୍ୟୟନ- ଡକ୍ଟର ତ୍ରିଲୋଚନ ପାଣିଗ୍ରାହୀ ।

(୭) ହିନ୍ଦୀ ଔର ଓଡ଼ିଆ କେ କାର୍ବକୋକା ବେଟିରେକି ଅଧ୍ୟୟନ - ଡକ୍ଟର ଦୁର୍ଯ୍ୟୋଧନ ମହାରଣା ।

(୮) ହିନ୍ଦୀ ଔର ଓଡ଼ିଆ ବାଲି ସାହିତ୍ୟ କା ତୁଳନାତୁଳ ଅଧ୍ୟୟନ - ଡକ୍ଟର ସ୍ୱେହ ମହାପାତ୍ର ।

ଏହି ସମସ୍ତ ହିନ୍ଦୀ ଗବେଷଣାତୁଳ ସର୍ଯ୍ୟ ଗ୍ରନ୍ଥ ବିଶ୍ୱେଷଣ କଲେ ସାହିତ୍ୟକୃତିର ତୁଳନା ସହିତ ଶୈଳୀ ଓ ବ୍ୟାକରଣ ଗତ ତୁଳନାତୁଳ ଗବେଷଣାମାନ ସହିତ ଶିଶୁ-ସାହିତ୍ୟର ଗବେଷଣା ମଧ୍ୟ ଏଥିରେ ସ୍ଥାନ ପାଇଛି ।

॥ ଚିନ୍ତି ॥

ଉପଲୋକ ଆଲୋଚନାରୁ ଏହା ସୁସ୍ପଷ୍ଟ ହୁଏ ଯେ, ଯଦିଓ ଓଡ଼ିଶାରେ ମାତୃଭାଷା - ଓଡ଼ିଆ, ଯଥାପି ଡେନିୟନ ଜୀବନରେ ହିନ୍ଦୀ ଭାଷାର ପ୍ରଚଳନ ଯଥେଷ୍ଟ ରହିଛି ।

ଓଡ଼ିଆ ଭାଷାକୁ ବାଦ ଦେଲେ ତା'ପରି ଭାଷା ହାତ, ବଜାରରେ ହିନ୍ଦୀ ଭାଷାର ପ୍ରଚାର ପ୍ରଚଳନ ରହିଛି ।

ପୁନଶ୍ଚ, ଉର୍ଦ୍ଦୁ ଭାଷା ସହିତ ହିନ୍ଦୀର ଅନେକ ସମାନତା ଥିବାରୁ ହିନ୍ଦୀ ଭାଷାର ଅନେକ ସହଯୋଗ ହୋଇଛି । ଉର୍ଦ୍ଦୁ ଭାଷା-ଭାଷୀ ସ୍ତ୍ରୀମାନେ ଆଖପାଖ ଅଞ୍ଚଳରେ ଓଡ଼ିଆ ଭାଷାଭାଷୀ ବ୍ୟକ୍ତି (ହିନ୍ଦୀ) ଅଧିକ ବୁଝି ପାରନ୍ତି ଓ ବୁଝିପାରନ୍ତି ମଧ୍ୟ । ପିଲାଟି ଦିନରୁ ସେମାନେ ଏହି ଭାଷା ଶୁଣି ଶୁଣି ତା'ର

ବ୍ୟବହାର କରିଥାନ୍ତି । ପୁନଶ୍ଚ, ଓଡ଼ିଶାର ବିଭିନ୍ନ ସହରରେ ମାତୃଭାଷା ବ୍ୟବହାରୀମାନେ ଗୋଟିଏ ଗୋଟିଏ ପଢ଼ା ସୃଷ୍ଟି କରିଥାନ୍ତି । ସେହିପରି ବା ଗହାର ଆଖପାଖ ଅଞ୍ଚଳରେ ଏହି ହିନ୍ଦୀ ଭାଷା ସଂସ୍ପର୍ଶରେ ଆସି ଅନେକ ଓଡ଼ିଆ କହିବା କେଉଁବା ଆପେ ଆପେ ଶିଖିଯାଇଥାନ୍ତି । ଏହିପରି ବିଭିନ୍ନ ଦିଗରୁ ବିଚାର କଲେ- ଓଡ଼ିଶାରେ ହିନ୍ଦୀ ଭାଷାର ପ୍ରଚାର ସାହିତ୍ୟର ସ୍ଥିତି ମନ୍ଦ ନୁହେଁ ।

(ରାଜସ୍ତାନର ନାଥ ଦ୍ଵାରା ସ୍ଥିତ 'ସାହିତ୍ୟ ମଞ୍ଚ' ସାହିତ୍ୟ ସଂସ୍ଥାର ବାର୍ଷିକ ରିପୋର୍ଟରେ ପଠିତ ।)

ଓଡ଼ିଆ ବିଭାଗ ମୁଖ୍ୟ, ଚନ୍ଦ୍ରଶେଖର କଲେଜ, ପୋ: ଚମ୍ପୁ,
ଜି. ବେଙ୍ଗୁର-୭୫୮୦୪୧

ଓଡ଼ିଶାରେ ପର୍ଯ୍ୟଟନର ବିକାଶ ନିମନ୍ତେ ଜିଲ୍ଲାସ୍ତରୀୟ କମିଟି ଗଠନ ହେବ : ମୁଖ୍ୟମନ୍ତ୍ରୀ

ଓଡ଼ିଶାରେ ପର୍ଯ୍ୟଟନର ବିକାଶ ନିମନ୍ତେ ଜିଲ୍ଲାସ୍ତରୀୟ କମିଟି ଗଠନ ହେବ ଏବଂ ଜିଲ୍ଲାପାଳଙ୍କଠାରୁ ଆରମ୍ଭ କରି ପର୍ଯ୍ୟଟନ ସହ ସଂପୃକ୍ତ ଅନ୍ୟାନ୍ୟ ବିଭାଗର ଅଧିକାରୀମାନେ ଏଥିରେ ସହଯୋଗ ରହିବେ ବୋଲି ପ୍ରାଚୀ ଯୋଜନାଠାରେ ଆୟୋଜିତ ଏକ ଆଲୋଚନାକ୍ରମରେ ଯୋଗଦେଇ ଓଡ଼ିଶା ମୁଖ୍ୟମନ୍ତ୍ରୀ ଡଃ ଶିବିଧର ଗମାଙ୍ଗ ପ୍ରକାଶ କରିଛନ୍ତି ।

'ପର୍ଯ୍ୟଟନ ଏବଂ ଏକଟିଏ ଶତାଦ୍ଦିରେ ଓଡ଼ିଶାର ଲକ୍ଷ୍ୟ' ଶୀର୍ଷକ ଏହି ଆଲୋଚନା କ୍ରମରେ ଉଦ୍‌ବୋଧନ ଦେଇ ଡଃ ଗମାଙ୍ଗ କହିଲେ ଯେ ରାଜ୍ୟରେ ପ୍ରଚାର କରିବାକୁ ଥାଇ ମଧ୍ୟ ପର୍ଯ୍ୟଟନ କ୍ଷେତ୍ରରେ ଅନ୍ୟ ରାଜ୍ୟ ତୁଳନାରେ ଓଡ଼ିଶା ଆଶାତୀତ ସଫଳତା ହାସଲ କରିପାରିନାହିଁ ଓଡ଼ିଶାର ବିଭିନ୍ନ ପ୍ରାନ୍ତରେ ଲୁଚାଇ ରଖି ଦିଆଯାଇ ଅନେକ ସ୍ଥାନ ରହିଛି, ଯାହାକୁ ଉନ୍ନତ କରାଯାଇ ପର୍ଯ୍ୟଟନ ପ୍ରକାରରେ ବିକାଶ କରାଯାଇପାରିବ । ସ୍ତ୍ରୀମାନଙ୍କ ପର୍ଯ୍ୟଟନୋପଯୋଗୀ ଅନାବସ୍ଥିତ ପ୍ରକାରରୁ ବିଭିନ୍ନ ପ୍ରକାରର ନିମନ୍ତେ ଜିଲ୍ଲାପାଳଙ୍କରେ କମିଟି ଗଠନ କରାଯିବ । ରାଜ୍ୟ ଏବଂ ଜିଲ୍ଲାସ୍ତରୀୟ ନିମନ୍ତେ କମିଟି ବୈଠକରେ ଆଲୋଚନା ମାଧ୍ୟମରେ ଏହିସବୁ ପ୍ରକାର ବିକାଶ ନିମନ୍ତେ ଆବଶ୍ୟକୀୟ ପଦକ୍ଷେପ ଗ୍ରହଣ କରାଯିବ ବୋଲି ପ୍ରକାଶ କରି ଡଃ ଗମାଙ୍ଗ ଏହି ନିମନ୍ତେ ଆବଶ୍ୟକୀୟ ମାନବିକ ପ୍ରୟତ୍ନ ସାଙ୍ଗକୁ ଏହାର ବହୁଳ ପ୍ରଚାର ନିମନ୍ତେ ସ୍ଵତନ୍ତ୍ର ପଦକ୍ଷେପ ନିଆଯିବା ଉପରେ ଗୁରୁତ୍ଵ ଆରୋପ କରିଥିଲେ ।

ଅବସ୍ଥା ମଧ୍ୟରେ ବିଭିନ୍ନ ପ୍ରକାରର ସହ ପ୍ରାଚୀନ ମନ୍ଦିର ଗୁଡ଼ିକର ରକ୍ଷାବଳେଷକୁ ସୁରକ୍ଷା କରି ଓଡ଼ିଶା କଳା ଓ ସ୍ତ୍ରୀପଦ୍ୟର ସ୍ଵାତନ୍ତ୍ର୍ୟକୁ ପ୍ରୋତ୍ସାହନ ଏବଂ ପ୍ରସାର ମାଧ୍ୟମରେ ପର୍ଯ୍ୟଟନୋପଯୋଗୀ ଆକର୍ଷଣ କରିପାରିଲେ ଏବଂ ଓଡ଼ିଶାର ପ୍ରସିଦ୍ଧ ଚାରୁକଳା, ହସ୍ତଶିଳ୍ପ, ଧର୍ମାନ୍ୱେଷଣ ଏବଂ ପ୍ରାଚୀନ ନୃତ୍ୟର ସୁରକ୍ଷା ପର୍ଯ୍ୟଟନ ସହ ସଂଯୋଗ କରି ଏକ ସ୍ଵତନ୍ତ୍ର ନୀତି ପ୍ରଣୟନ କରିପାରିଲେ ଓଡ଼ିଶା ପର୍ଯ୍ୟଟନ କ୍ଷେତ୍ରରେ ସମଗ୍ର ବିଶ୍ଵରେ ଏକ ଅନ୍ୟ ରାଜ୍ୟରେ ପରିଣତ ହୋଇପାରିବ ବୋଲି ଡଃ ଗମାଙ୍ଗ ଦୃଢ଼ାନ୍ୱିତ ପ୍ରକାଶ କରିଥିଲେ । ଏଥିପାଇଁ ଶିଳ୍ପପତି, ବେସରକାରୀ ଅନୁଷ୍ଠାନମାନେ ଆବଶ୍ୟକୀୟ ପ୍ରକାର କରି ନିଆଯିବ ବୋଲି ସରକାରଙ୍କୁ ସହଯୋଗ କରିବାକୁ ସେ ଆହ୍ଵାନ ଜଣାଇଥିଲେ ।

ଓଡ଼ିଶା ପର୍ଯ୍ୟଟନ ବିଭାଗ ଏବଂ ଉତ୍କଳ ଗାୟକ ଅଫ୍ କମର୍ସର ମିଳିତ ଆନୁକୂଲ୍ୟରେ ଆୟୋଜିତ ଏହି ରିପୋର୍ଟରେ ଅନ୍ୟମାନଙ୍କ ମଧ୍ୟରେ ଓଡ଼ିଶା ପର୍ଯ୍ୟଟନ ଉତ୍ସାହକର ନିର୍ଦ୍ଦେଶ ଦାଖଲ ଶ୍ରୀ ସନ୍ତୋଷ କୁମାର ମହାନ୍ତି, ପର୍ଯ୍ୟଟନ ବିଭାଗର ଶାସନ ସଚିବ ଶ୍ରୀ ରବି ନାରାୟଣ ସେନାପତି, ଉତ୍କଳ ଗାୟକ ଅଫ୍ କମର୍ସର ସଂପାଦକ ଶ୍ରୀ ଦେବୀ ପଟ୍ଟନାୟକ ପ୍ରମୁଖ ଆଲୋଚନା କ୍ରମରେ ଅଂଶ ଗ୍ରହଣ କରି ଓଡ଼ିଶାରେ ପର୍ଯ୍ୟଟନ କ୍ଷେତ୍ର ଉନ୍ନତ ନିମନ୍ତେ ପ୍ରୟତ୍ନ କରିବା ସଂଗେ ସଂଗେ ପର୍ଯ୍ୟଟନୋପଯୋଗୀ ଅଧିକ ଆକର୍ଷଣ କରିବାପାଇଁ ପର୍ଯ୍ୟଟନ ପ୍ରକାଶନରେ ପର୍ଯ୍ୟଟନୋପଯୋଗୀ ଗାହିବାକୁ ଚାହଁ ଆବଶ୍ୟକୀୟ ସମସ୍ତ ସୁବିଧା ସୁଯୋଗ ଯୋଗାଇ ଦେବା ଉପରେ ଗୁରୁତ୍ଵାରୋପ କରିଥିଲେ ।

ଆଦିବାସୀ ସଂସ୍କୃତିରେ ଗଣ୍ଡ ଜାତିର ଭୂମିକା

● ଶ୍ରୀ ସୁଭାଷ ଚନ୍ଦ୍ର ତ୍ରିପାଠୀ

ଓଡ଼ିଶା ଏକ ଆଦିବାସୀବହୁଳ ଅଞ୍ଚଳ । ବିଭିନ୍ନ ପ୍ରାନ୍ତରେ ବସବାସ କରୁଥିବା ବିଭିନ୍ନ ଆଦିବାସୀଗୋଷ୍ଠୀଙ୍କ ମଧ୍ୟରେ ଥିବା ନିଜସ୍ୱ ସଂସ୍କୃତି ପରମ୍ପରାରୁ ଭିନ୍ନ ଏବଂ ବିଶେଷ ତାତ୍ପର୍ଯ୍ୟପୂର୍ଣ୍ଣ ପରିଲକ୍ଷିତ ହୁଏ । ଆଦିବାସୀ ସଂସ୍କୃତିରେ ଗଣ୍ଡ ଜାତିର ଭୂମିକା ଅନ୍ୟତମ । ବିଭିନ୍ନ ଆଦିବାସୀଗୋଷ୍ଠୀଙ୍କ ମଧ୍ୟରେ ଭିନ୍ନଭିନ୍ନ ପ୍ରକାର ଭାଷା, ପରମ୍ପରା, ପର୍ବପର୍ବାଣୀ, ଫସୁଡ଼ି, ସାମାଜିକ ଚଳଣି, ବୈବାହିକ ନୀତି ଦୁର୍ଦ୍ଦିଗୋଚର ହୁଏ ।

ତେଜନୀନ ବକ୍ଷିଣ କୋଶଳ ତଥା ଅବିଭକ୍ତ କଳାହାଣ୍ଡି ଜିଲ୍ଲା (ବେଲୁଣ୍ଡି ଓ ନୁଆପଡ଼ା ଜିଲ୍ଲା), ଅବିଭକ୍ତ ବଲାଙ୍ଗୀର ଜିଲ୍ଲା (ବଲାଙ୍ଗୀର ଶେରଶୁଣ୍ଠା ଜିଲ୍ଲା), ଅବିଭକ୍ତ ସମ୍ବଲପୁର ଜିଲ୍ଲା (ବରଗଡ଼, ସମ୍ବଲପୁର, ଖରବୁଡ଼ା ଓ ଚେରଗଡ଼ ଜିଲ୍ଲା), ସୁନ୍ଦରଗଡ଼ ଜିଲ୍ଲା ଏବଂ ଅବିଭକ୍ତ କୋରାପୁଟ ଜିଲ୍ଲାରେ (ରାୟଗଡ଼ା, କୋରାପୁଟ, ମାଲଜାନାଗିରି ଓ ଦେଗଙ୍ଗପୁର ଜିଲ୍ଲା) ଗଣ୍ଡ ସଂସ୍କୃତିର କ୍ଷେତ୍ର ବିସ୍ତାର ଲାଭ କରିଥିଲା । ସମ୍ପ୍ରାନ୍ତର ଯୁଦ୍ଧ ସମୟରେ କ୍ଷତ୍ରିୟ ରୂପେ ମୁଖ୍ୟ ଭୂମିକା ଗ୍ରହଣ କରୁଥିଲେ ଓ ଉତ୍ତରାଞ୍ଚଳକୁ ରାଜକାର୍ଯ୍ୟରେ ସାହାଯ୍ୟ କରୁଥିଲେ । ଶାନ୍ତି ସମୟରେ ଚାଷକାର୍ଯ୍ୟ, ପଶୁପାଳନ, ଶିକାର, ଜଙ୍ଗଲଜାତ ହାତ୍ୟ ଓ ଫଳମୂଳ ସଂଗ୍ରହ କରି ଜୀବିକା ନିର୍ବାହ କରୁଥିଲେ । ସେମାନେ ନିଜକୁ ଆଦିବାସୀ ପଲେ ତଥା କ୍ଷତ୍ରିୟ ବୋଲି ଚାହାଁ କରନ୍ତି । ବକ୍ଷିଣ କୋଶଳ ବରଗଡ଼ ଓ ବନ୍ଦୀମାନ ଜିଲ୍ଲାରେ ବିଶେଷତଃ କନ୍ଧରାଜାମାନଙ୍କ ଦ୍ୱାରା ଶାସିତ ବନ୍ଧୁ ପୁରଶାସ୍ତ୍ରୀଙ୍କଦ୍ୱାରା ଗଣ୍ଡମାନେ କନ୍ଧରାଜାମାନଙ୍କୁ ଶାସନ କ୍ଷେତ୍ରରେ ପୂର୍ଣ୍ଣ ସହଯୋଗ କରି ସାହାଯ୍ୟ କରୁଥିଲେ । ବକ୍ଷିଣ କୋଶଳରେ ୪୪ ଗୋଟି କନ୍ଧପୁରଣୀ କନ୍ଧରାଜାମାନଙ୍କ ଦ୍ୱାରା ଏକତା ଶାସିତ ହେଉଥିଲା ବୋଲି କେତେକ ଗବେଷକ ମତ ପ୍ରକାଶ କରନ୍ତି । କନ୍ଧଜାତି ଓ ଗଣ୍ଡଜାତି ମଧ୍ୟରେ ଥିବା ସମ୍ପର୍କ ଅନ୍ୟାନ୍ୟ ଆଦିବାସୀଗୋଷ୍ଠୀଙ୍କ ରୁକ୍ଷତାରେ ଅତି ନିରାଶ୍ରୟ ଓ ନିର୍ବିଚ୍ଚିତ ଥିଲା । ସେମାନଙ୍କ ମତ ଅନୁଯାୟୀ ସେମାନେ କେଉଁଠି ପ୍ରକୃତରେ ଆଦିମ ସନ୍ତାନ । ସୃଷ୍ଟିର ପ୍ରାରମ୍ଭରେ ଆଦିଗଣ୍ଡିକ (ସୂର୍ଯ୍ୟ) "ସୁନ୍ଦର" (କାନ୍ଦରୁ) "କନ୍ଧଜାତି" ଏବଂ "ଗଣ୍ଡପୁର" (ଗାଲ) "ଗଣ୍ଡଜାତି" ର ସୃଷ୍ଟି । "ଆଦିପୁରୁଷ" ତଥା "ଆଦିଗମା" ସେମାନଙ୍କ ଆଦିପୁରୁଷ ବୋଲି କହନ୍ତି ।

ଗଣ୍ଡମାନ ଅନେକଗୁଡ଼ିଏ ଶ୍ରେଣୀରେ ବିଭାଜ୍ୟ, ଯଥା - "ରାଜଗଣ୍ଡ", "ଅମାତଗଣ୍ଡ", "ସୁନ୍ଦରିଆ ଗଣ୍ଡ", "କେତେ ଗଣ୍ଡ", "ଧୁରଗଣ୍ଡ" "ଧୁରଗୁଡ଼ି ଗଣ୍ଡ", "ମାଣିଆ ଗଣ୍ଡ", "ଭରାଗଣ୍ଡ" ଇତ୍ୟାଦି । ସେମାନଙ୍କର ବିଭିନ୍ନ "ବର୍ଗ" ଓ "ଗୋତ୍ର" ମଧ୍ୟ ଥାଏ । ସାଧାରଣତଃ ଗୋପୁରୁଣିକ ବିଭିନ୍ନ ପଶୁ ଓ ପକ୍ଷୀଙ୍କ ନାମରେ ନାମିତ ହୋଇଥାଏ । ସେମାନଙ୍କ ବିଭିନ୍ନ ବର୍ଗ ଯଥା- "କେତାମ", "ସୋର", "ଅଣ୍ଡ",

"ମରଜାମ", "ଜଗତ", "କେଟି", "ପରଟି" "ମରାଇ", "ଭରା", "ମାଣି", "ଅମାନାତ୍ୟ" ଇତ୍ୟାଦି ପ୍ରଧାନ ।

ଗଣ୍ଡମାନଙ୍କରେ ପୂଜିତ ହେଉଥିବା ନିମ୍ନଲିଖିତ ଦେବା-ଦେବୀମାନଙ୍କ ସ୍ଥାନ ଅତି ମହତ୍ତ୍ୱପୂର୍ଣ୍ଣ ପରିଲକ୍ଷିତ ହୁଏ । ବର୍ଷର ବିଭିନ୍ନ ପର୍ବପର୍ବାଣୀ, ବିବାହ, ଉତ୍ସବ ଇତ୍ୟାଦିରେ ସେମାନେ ନିଜ ଦେବା-ଦେବୀମାନଙ୍କୁ ପୂଜା ଅର୍ଚ୍ଚନା କରନ୍ତି ।

(୧) "କୁରୁକେବ" ବା "ରୁଡ଼ା ଦେବ" - ଗଣ୍ଡମାନଙ୍କର ଇନ୍ଦ୍ରଦେବତା ଅଟନ୍ତି । ସେହି "ଆଦିପୁରୁଷ" ତଥା "ଆଦିଗମା" ଓ ତାଙ୍କ ପୂର୍ବପୁରୁଷ (ଜଗନ୍ନାଥଙ୍କ ପ୍ରତୀକ ବୋଲି କହନ୍ତି) ।

(୨) "ଲିଙ୍ଗା ଦେବତା" - ଲିଙ୍ଗ ବା ଶିବସ୍ୱରୂପ (ବଳଭଦ୍ରଙ୍କ ପ୍ରତୀକ) ।

(୩) "ଜଙ୍ଗା ଦେବତା" - ଡାରୁ ଦେବତା (ସୁଭଦ୍ରାଙ୍କ ପ୍ରତୀକ) ।

(୪) "ଗ୍ରାମ ଦେବୀ" - ଗ୍ରାମର ଅଧିଷ୍ଠାତ୍ରୀ ଠାକୁରାଣୀ ବା ଦେବୀ (ପୂଜିତ ଅଂଶରୁ ଉତ୍ପତ୍ତି ହୋଇ ଭିନ୍ନ ଭିନ୍ନ ନାମରେ ଭିନ୍ନ ଭିନ୍ନ ଗ୍ରାମରେ ପୂଜିତ ହୁଅନ୍ତି) ।

(୫) "ଧରଣା ମାତା" - ମାଟି ମାଆ ବା ପୃଥିବୀମାତା ।

ସେମାନଙ୍କ ପର୍ବପର୍ବାଣୀଗୁଡ଼ିକ ମୁଖ୍ୟତଃ କୃଷିଭିତ୍ତିକ ଏବଂ ବିଶେଷଭାବେ ନୁଆଖାଇପର୍ବ, ଭାଇ ଜୟନ୍ତିଆ, ପୁଅ ପୁନିଅ, ଚରତ ପର୍ବ, ଦଶହରା, ଦିଆଲି ଇତ୍ୟାଦି ପ୍ରଧାନ । ନୁଆଖାଇ ପର୍ବରେ ନବାବୁ ଭକ୍ଷଣ ପାର୍ବ୍ ପଞ୍ଜିବାରେ ସମସ୍ତଙ୍କୁ ଏକତ୍ରିତ ହୋଇ ନୂତନ ବସ୍ତ୍ର ପରିଧାନ କରନ୍ତି । ଘରଦ୍ୱାର ଗୋବରରେ ଲିପାପୋଛା କରି ଖୋଟି ଦିତା ଦେଇ ପାଇଁନିକ ଗାଡ଼ିରେ ନିଜ ଇନ୍ଦ୍ରଦେବତା "କୁରୁକେବ" ବା "ରୁଡ଼ାକେବ" ପୂଜା ଅର୍ଚ୍ଚନା କରି, ନବାବୁ, ଝୁଲି, ପିଠା ପଖା କରି ଭୋଜିଭାତ ଖାଇ ଆମୋଦ ପ୍ରମୋଦ କରନ୍ତି । ନିଜ ବୟସ୍କାଦେ, ଆରୁଣ୍ୟସୁଜନ, ସାଲ ପଡ଼ିଶାକୁ ମଧ୍ୟ ଝୁଲି ପିଠାପଖା ଇତ୍ୟାଦି ଦେଇ ଆପ୍ୟାୟିତ କରନ୍ତି । ଏହି ପର୍ବଟି ବିଶେଷଭାବେ କୃଷିଭିତ୍ତିକ ଅଟେ । ଏହି ପର୍ବର ଅନ୍ୟଏକ ବିଶେଷତା ହେଲା ଏହି ପର୍ବ ପାଳନ ସମୟରେ କୌଣସି ପଶୁ କିମ୍ବା ପକ୍ଷୀ ବନ୍ଧି ଦେବା କିମ୍ବା କୌଣସି କାନ୍ଧତ୍ୟା କରିବା ସମ୍ପୂର୍ଣ୍ଣ ଭାବେ ନିଷିଦ୍ଧ ଏବଂ ସେହି ଦିନ ମଧ୍ୟ ମତ ଖାଇବା ସମ୍ପୂର୍ଣ୍ଣ ନିଷିଦ୍ଧ । କିନ୍ତୁ ତା ପରଦିନ ମତ ମାତ୍ର ଖାଇ ଆମୋଦ ପ୍ରମୋଦ, ନାଚଗୀତରେ ଭିକଟି ଅତିବାହିତ କରନ୍ତି । ଓଡ଼ିଶାର ପଶ୍ଚିମାଞ୍ଚଳରେ ଭାଇଜୟନ୍ତିଆ ପର୍ବ ମଧ୍ୟ ଅତି ମହତ୍ତ୍ୱପୂର୍ଣ୍ଣ । ଏଥିରୁ ଭାଇ ଓ ଭଉଣୀଙ୍କ

ମଧ୍ୟରେ ଥିବା ଅର୍ଥର ସମ୍ପର୍କ ପ୍ରମାଣ ମିଳେ । ତାଙ୍କର ଦୀର୍ଘକାଳୀନ
କାମନା କରି ଓ ସର୍ବାଙ୍ଗୀନ ଭାବେ ପାଇଁ ଭେଦନାମାରେ ଏହି ପର୍ବ ପାଳନ
କରନ୍ତି । ସେହିପରି ଭାବଭାବମାନଙ୍କ ମଧ୍ୟରେ ଥିବା ସମ୍ପର୍କ ଅତି ନିବିଡ଼ତର
ହୁଏ । ଏହି ପର୍ବପାଳନ ସମୟରେ ପରସ୍ପର ସହ ଲିପା ପୋଛା କରି,
ଖୋଟି ଚିତାଚର, ନୂତନ ବସ୍ତ୍ର ପରିଧାନ କରି ପୂଜା ଅର୍ଚ୍ଚନା କରନ୍ତି ଓ
ଭୋଜିଭାତ, ପିଠାପଣା, ଖୁରି ଗତ୍ୟାଦି କରି ପରିବାରର ସମସ୍ତେ
ଆମୋଦ ପ୍ରମୋଦରେ ଦିନ କଟାନ୍ତି । ପର୍ବପର୍ବାଣୀ ପାଳନ ସମୟରେ
ମଦ, ମହୁଳି, ପେନ୍ଥା, ଲକ୍ଷା, ପଲପରପ ଗତ୍ୟାଦି ପାନ କରି ପାରମ୍ପରିକ
ରୀତିରେ ପୂଜା ଅର୍ଚ୍ଚନା କରନ୍ତି ।

ଗଣସମାଜର ବିଭିନ୍ନ ସାମାଜିକ ନୀତି ମଧ୍ୟ ସେମାନଙ୍କ
ବୈବାହିକ ନୀତି ମଧ୍ୟରେ "ରୁଣାବରା" ବା "ଖଣାବରା" ନୀତି ବିଶେଷ
ଗଲ୍ଲେଖନୀୟ । ଗଣ ପରିବାରର ଜନ୍ମା ଆଠ ଚଶବର୍ଷ ବୟସରେ
ପଦାର୍ପଣ କଲେ ଅର୍ଥାତ୍ ଗୃହୋପଯୋଗୀ ହେବା ପୂର୍ବରୁ ପରିବାରର
ସଦସ୍ୟମାନେ ନିଜ ବନ୍ଧୁବାନ୍ଧବ, ଶାନ୍ତି କୁନ୍ଦୁ, ଆତ୍ମୀୟସ୍ୱତନ୍ତ୍ର, ସାହି
ପଢ଼ୋଶାସ୍ତ୍ର ତେଜ ହଳଦୀ ଗତ୍ୟାଦି ଦେଇ ବାଧ୍ୟ ବରାଜ ଜନ୍ମା
"ରୁଣାବରା" ବା "ଖଣାବରା" ପର୍ବ ପାଳନ କରିବାକୁ ନିମନ୍ତ୍ରଣ
କରିଥାଆନ୍ତି । ଉପରାତ ସହ ଲିପାପୋଛା କରି ଖୋଟି ଚିତା ପିଅନ୍ତି ।
ରୁଣାବରା ହେବା ଜନ୍ମାକୁ ତେଜ ହଳଦୀ ଲଗାଇ ସ୍ନାନ କରାଇ ନୂତନ
ବସ୍ତ୍ର ପରିଧାନ କରାନ୍ତି ଓ ନିଜ ବନ୍ଧୁବନ୍ଧବମାନଙ୍କୁ ପୂଜା ଅର୍ଚ୍ଚନା କରି ଭାତ,
ଖୁରି, ପିଠା ଭୋଜି ଭାତ ଖାଇ, ନୃତ୍ୟଗୀତ କରି ଆମୋଦ ପ୍ରମୋଦ
କରନ୍ତି । ରୁଣାବରା ହୋଇ ନଥିବା ଜନ୍ମାକୁ କେହି ବିବାହ କରନ୍ତି
ନାହିଁ । "ରୁଣାବରା" ହେଲା ପରେ ଉକ୍ତ ଜନ୍ମାକୁ ଖଟ ଉପରେ
ଶୋଇବା, ବସିବା ସମ୍ପୂର୍ଣ୍ଣଭାବେ ନିଷେଧ କରାଯାଏ । କେବଳ
ଦୁବାବସ୍ତ୍ରରେ କେତେକ ସ୍ତଳରେ ଏହି କଟକଣା କୋଇଲ ହୋଇଥାଏ ।
ସେମାନଙ୍କର ବିଶ୍ୱାସ ଯେ "ରୁଣାବରା" ହୋଇ ନଥିବା ଜନ୍ମାକୁ ବିବାହ
କଲେ ଦେବତା ତା'ପାଇଁ କୌଣସି ଦୁର୍ବ୍ୟ ଗ୍ରହଣ କରନ୍ତି ନାହିଁ ଓ କୌଣସି
ଆପତ ବିପଦ ବେଳେ ସାହାଯ୍ୟ କରନ୍ତି ନାହିଁ । ଗୃହ ଉପରେ ଶନି ଓ
ରାହୁଙ୍କ ଦୃଷ୍ଟି ପଡ଼ି ପରିବାରର ସମସ୍ତ ବ୍ୟକ୍ତିଙ୍କର ଘୋର ଅନିଷ୍ଟ ହୁଏ ।
ଏହି "ରୁଣାବରା" ନୀତିକୁ ବିଶେଷଭାବେ ରାଜଗଣମାନେ ଅତି ଗୁରୁତ୍ୱର
ସହିତ ପାଳନ କରନ୍ତି । ଜନ୍ମା ରୁଣାବରା ହେବା ପରେ ବିବାହ ପାଇଁ
ପସନ୍ଦ ଆସିଥାଏ । ବିବାହ ପୂର୍ବରୁ ବରପରା ପରିବାର ସଦସ୍ୟମାନେ,
ଆତ୍ମୀୟସ୍ୱତନ୍ତ୍ର ସହିତ ମିଶି ଲିପା, ନଡ଼ିଆ, ଦିବିର ଉକମର ପିଠା,
ମଦ ଗତ୍ୟାଦି ନେଇ ଜନ୍ମା ପକ୍କୁ ଯାଆନ୍ତି ଓ ସେଗୁଡ଼ିକ ଉପହାର
ସ୍ୱରୂପ ଜନ୍ମାପରକୁ ପ୍ରଦାନ କରି ବିବାହ ପ୍ରସାଦ ଆରତ କରାଇଥାନ୍ତି ।

ବିବାହ ପାଇଁ ଜନ୍ମାପତ୍ର ସମ୍ପତ୍ତି ପ୍ରଦାନ କଲେ ହିଁ ଉପହାର
ସାମଗ୍ରୀଗୁଡ଼ିକ ଗୃହଣଯୋଗ୍ୟ ଓ ଅସମ୍ପତ୍ତି ପ୍ରଦାନ କଲେ ଉପହାର
ସାମଗ୍ରୀଗୁଡ଼ିକ ବରପତ୍ର ସ୍ୱରୂପକୁ ଫେରାଇ ଆଣନ୍ତି । ବିବାହ ପ୍ରସାଦରେ
ଜନ୍ମାପତ୍ର ରାଜିହେଲେ ବରପତ୍ରକୁ ଜନ୍ମାଟିର ନାମ ଲଗାଇ ଦିଅନ୍ତି ।
ତା ପରେ ବରପତ୍ର ନିଜଗ୍ରାମକୁ ଫେରି ବର ଓ ଜନ୍ମାଲ ନାମକୁ ମିଶାଇ
ଗଣା କରି ପାଖି ଦେଖାନ୍ତି । ମେଘକ ହେଲେ ଆତ୍ମୀୟସ୍ୱତନ୍ତ୍ର,
ବନ୍ଧୁବାନ୍ଧବମାନଙ୍କୁ ତାଜି ବିବାହ ସମ୍ପର୍କରେ ସମ୍ମାନ କରାଇ ଘୋଡ଼ିଦାତ
କରି ପିଠା ପଣା ଖାଇ ମଦ ପିଇ ଆମୋଦ ପ୍ରମୋଦ କରନ୍ତି । ଗାଠବିର
ଜନ୍ମାପତ୍ରକୁ ସମସ୍ତେ ଯାଇ ଏ ସମ୍ପାଦ କରାଇ "ଜନ୍ମା ମାଣିବାରୁ
ଆସିବୁ" କହି ଫେରି ଆସନ୍ତି । ପର ମୁହୂର୍ତ୍ତରେ ନିର୍ଦ୍ଧାରିତ ଦିନ
ବରପତ୍ରର ସଦସ୍ୟମାନେ ତାଗଳ, ପିଠା, ଛେନି, ମେଘା, ମଦ, ନୂତନ
ଶାଢ଼ୀ ଗତ୍ୟାଦି ନେଇ ଜନ୍ମାଗୃହକୁ ଯାଆନ୍ତି ଓ ବିବାହ କାର୍ଯ୍ୟ ଶେଷ
କରି ବରଜନ୍ମାଙ୍କୁ ଧରି ନିଜଗୃହକୁ ଫେରି ଆସନ୍ତି । ଜନ୍ମାପତ୍ର
ବ୍ୟକ୍ତିମାନେ ଓ ପରିବାରବର୍ଗ ମଧ୍ୟ ବରଜନ୍ମାଙ୍କୁ ବିବାହ ବେଳକୁ ବର
ପକ୍କୁ ଆସନ୍ତି ଓ ଭୋଜିଭାତ ଖାଇ ମଦ, ମହୁଳା ପିଇ ବାଜା ବଜାଇ
ନୃତ୍ୟଗୀତ କରି ବିବାହ ଉପକ ପାଳନ କରନ୍ତି ।

ଆମ ରାଜ୍ୟରେ ଥିବା ମୋଟ ୬୨ ଶ୍ରେଣୀର ଆଦିବାସୀମାନଙ୍କୁ
କେବଳ ୧୨ ଗୋଟି ଶ୍ରେଣୀ ହେଉଛନ୍ତି ଆଦିମ ଅଧିକାରୀ ଯଥା-
କେନ୍ଦୁଝରର "କୁଆଙ୍ଗ", ମୟୂରଭଞ୍ଜର "ମାଝିଡ଼ିଆ", ସୁନ୍ଦରଗଡ଼ର
"ପାଉଡ଼ିକୁୟା", ମୟୂରଭଞ୍ଜର "ଲୋଧା", "ପାହାଡ଼ ଖରିଆ",
କନ୍ଧମାନଙ୍କର "କୁଟିଆଳନ୍ଧ", ଗଜପତି ଜିଲ୍ଲାର "ଲାଖିଆ ଭଗା",
କନ୍ଧାଖି ଜିଲ୍ଲାର "ଗଣ୍ଡ", ରାୟଗଡ଼ା ଜିଲ୍ଲାର "ବଙ୍ଗରୀଆ କନ୍ଧ" ଓ
ମାଲକାନଗିରି ଜିଲ୍ଲାର "ବଣ୍ଡା" ଓ "କୋୟା" । କେଉଁ ଆଦିମ ଜାତିକୁ
ସେମାନେ ପ୍ରକୃତିର ପତ୍ତନ ରୂପେ ବଣ ପାହାଡ଼ ଭଳା ପଦ୍ଧତି ବର୍ଣ୍ଣନା
ହସିକୃତ ବଢ଼ି ଆସିଛନ୍ତି ।

ଆଦିବାସୀ ସଂସ୍କୃତି ଭିତରେ ଗଣତାନ୍ତ୍ରିକ ସୂଚକ ସୂଚିତ
ପରିଲକ୍ଷିତ ହୁଏ । ସେମାନଙ୍କ ଭିତରେ ସାମ୍ବନ୍ଧତା ହାର ଅତି ନଗଣ୍ୟ ।
ଦାରିଦ୍ର୍ୟର ସାମାଜିକଗାତକେ ଗଢ଼ି ତାପକାର୍ଯ୍ୟ, କର୍ମକଳାତ ସୂଚକ
ସଂଗ୍ରହ ଓ କୁଳି ମଜୁରୀ କରି ଜୀବନ ନିର୍ବାହ କରନ୍ତି । ଆଦିବାସୀ
ଅଧିକ ଜିଲ୍ଲାରେ ଆଦିବାସୀ ସଂସ୍କୃତିର ପୁନରୁଦ୍ଧାର ପାଇଁ
ରାଜ୍ୟସରକାର ବିଭିନ୍ନ ପ୍ରକାର ଯୋଜନା ସମ୍ପୃକ୍ତ କରି ଆସୁଛନ୍ତି ଓ
ଆଦିବାସୀମାନଙ୍କ ବିକାଶ ପାଇଁ ବିଶେଷ ଧ୍ୟାନ ଦିଆଯାଉଛି ।

ଅବଗତ ଯୁକ୍ତ ଉପକ୍ରମ
ଲେଖକୀ ଯା. ନିଧାନପୁର, ପି. ୨୨୨୨୨୨

ସମନ୍ୱିତ ଦୁର୍ଗ୍ୟ ଉନ୍ନୟନ କାର୍ଯ୍ୟକ୍ରମ ଦ୍ୱାରା ୫୦ ହଜାର ଚାଷୀର ଉପକୃତ
କ୍ଷେତ୍ର ସରକାରଙ୍କ ଆର୍ଥିକ ସହାୟତା ଓ ରାଜ୍ୟ ସରକାରଙ୍କ ପ୍ରତ୍ୟକ୍ଷ ଚାଷୀମାନଙ୍କୁ ଉନ୍ନୟନ କାର୍ଯ୍ୟକ୍ରମ ଦ୍ୱାରା
ରାଜ୍ୟର ୫୦ ହଜାର ଚାଷୀ ଉପକୃତ ହେଉଛନ୍ତି ଗୋଟି ମନ୍ତ୍ର ଓ ପଞ୍ଚ ସଂପଦ ବିକାଶ ବିଭାଗ ସ୍ୱରୂପ ପ୍ରସଙ୍ଗ । ପ୍ରସଙ୍ଗ ଯେ ରାଜ୍ୟର ପାହାଡ଼ିଆ ଓ ପହୁଡ଼ା ଅଞ୍ଚଳ
୧୪ ଗୋଟି ଜିଲ୍ଲା, ଯଥା- କୋରାପୁଟ, ନବରଙ୍ଗପୁର, ରାୟଗଡ଼ା, ବରଗଡ଼ି, ନୂଆପଡ଼ା, ବାଲେଶ୍ୱର, ସୁନ୍ଦରଗଡ଼, ପୁଲକାଣୀ, ବୌଦ୍ଧ, ସୋନପୁର,
କଟକ, ମୟୂରଭଞ୍ଜ ଓ ମାଲକାନଗିରିରେ କାର୍ଯ୍ୟକାରୀ ହେଉଥିବା ଏହି କାର୍ଯ୍ୟକ୍ରମ ଦ୍ୱାରା ବୈନିକ ୩୦ ହଜାର ଦୁର୍ଗ୍ୟ ସଂଗ୍ରହ କରାଯାଇ ୫୧୦୦
ସମଗ୍ରୀୟ ସମ୍ପତ୍ତି ଦ୍ୱାରା ବିକ୍ରୟ ହେଉଥାଉଛି । ଏତଦ୍ୱ୍ୟତୀତ ନୂଆପଡ଼ା, ନବରଙ୍ଗପୁର, ବର୍ଗଡ଼ିଆ, ପୁଲକାଣୀ, ଭଦରା ଓ ବାଲିଆପାଲିକାରେ ୬୦୦୦ଟି ଦୁର୍ଗ୍ୟ
ଶାଢ଼ୀକରଣ କରାଯାଇ ସମେତ ବାଲେଶ୍ୱର, କୋରାପୁଟ ଓ ବୋଡ଼ି ଜିଲ୍ଲାରେ ତିନୋଟି ପ୍ଲଟ ନିର୍ମାଣ କରାଯାଉଛି । ଏହି ଦୁର୍ଗ୍ୟ ଶାଢ଼ୀକରଣ କାର୍ଯ୍ୟକ୍ରମ
କ୍ଷେତ୍ର ସରକାରଙ୍କୁ ଚୁକ୍ତି କରାଯାଇଥିବା ବ୍ୟାଙ୍କର ଯୋଗେ ଜିଲ୍ଲା ସାହାଯ୍ୟ ବିଭାଗରୁ ଗ୍ରହଣ କରାଯାଉଛି । ସମନ୍ୱିତ ଦୁର୍ଗ୍ୟ ଉନ୍ନୟନ କାର୍ଯ୍ୟକ୍ରମ
ଦୁର୍ଗ୍ୟ ଉପକ୍ରମ ବୃଦ୍ଧି କରି ଆହୁ ନିମ୍ନସ୍ତ ସୃଷ୍ଟି କରିବା ପାଇଁ ଚିନ୍ତା ।

ସୋନପୁର ନୃସିଂହ ମନ୍ଦିରରେ ଦୁର୍ଲଭ ଲିପି

● ପ୍ରଫେସର ପବିତ୍ର ମୋହନ ନାୟକ

ସୋନପୁର ସହରର ମଧ୍ୟସ୍ଥଳରେ ଏକ ବିଶାଳ ନୃସିଂହ ମନ୍ଦିର । ପୂର୍ଣ୍ଣ ଓଡ଼ିଶାର ଉଚ୍ଚତମ ମନ୍ଦିର । ରାଣୀ ଗୁଣ୍ଡିଚା ଦେବୀ ନିର୍ମାଣ କ୍ଷେତ୍ରରେ ବୋଲି ନାମ ଗୁଣ୍ଡିଚା ଗୁଡ଼ୀ । ପୁରୀର ଗୁଣ୍ଡିଚା ମନ୍ଦିର ଭଳି ଏହି ମଧ୍ୟରଥପାରା ବେଳେ ତ୍ରିମୂର୍ତ୍ତି ବିଶ୍ୱାମ ନିଅନ୍ତି । ଏଇଠି ବି ନୃସିଂହ ପୂଜା ପାଳନ । ପିତାକର ଏଭଳି ନୃସିଂହ ମୂର୍ତ୍ତି ବୋଧେ ଅନ୍ୟ କେଉଁଠି ନାହିଁ । ନୃସିଂହଙ୍କ ପାଦ ଦେଶରେ ସମ୍ଭୃତ ଭାଷାରେ ଓଡ଼ିଆ ଲିପିରେ ନିମ୍ନଲିଖିତ ୧୬ ଧାଡ଼ି ଦେଖିବାକୁ ମିଳେ :

ସ୍ୱରୂପ ବିମଳ ମୂର୍ତ୍ତ୍ୟା କୃତାନ୍ତକାରୀ
ଧବଳକଳ (ର) କୁଲୋଦ୍ୟତ୍ ବସୁଗୋତ୍ର ପ୍ରଭୃତଃ
କଳର ନଗରନେତ୍ରଃ ଶୁଦ୍ଧ ଚୌହାଣ କେତୋଃ
କ୍ଷିତିଚଳପତି ପୃଥ୍ୱୀସିଂହ ଦେବସ୍ୟ ପତ୍ନୀ ।
ନରବେ ଗୁଣ୍ଡିଚାଦେ ପଞ୍ଚବିତ୍ତେ ପବିତ୍ରେ
ବିନବରକୂଳ ଭାସୁତ୍ କାଶ୍ୟପାଭିକ୍ଷ ଗୋତ୍ରେ
ପୁତ୍ରବିତ୍ତ ବଶପତ୍ନୀ ଉତ୍ତରାଭିକ୍ଷ୍ୟ ବାଣୋ
ଋ ହରିହର ରାୟସ୍ୟାଦୁକ୍ତା ଗୁଣ୍ଡିଚାଖ୍ୟା
ଅନୁପମ ଗୁଣ୍ଡାଣାଳ ଶ୍ରୀଳ ନୀଳାଚିଂସିହ
କ୍ଷିତିପତି ବିଳକେନ ସ୍ୱାତୁକେନୋପପଦ
ଅଧି ନୃପତି ପଦାର୍ଥ ଶ୍ରୀ ପ୍ରତାପାଦି ବୁଦ୍ଧ
ସୁଧତ ଦୁର୍ବିତ ଭାଳତ୍ ବାଲ ମିତ୍ତୋଦୟାଖ୍ୟମ୍ ।
କଳପତି କଳସିଂହା ବାଳଶାଶୁ ଗ୍ରହାନ୍ତି
ପୁମିତ କଳିଯୁଗାଦେ ଗୁଣ୍ଡିଚା ମଞ୍ଜପେ ସା
ବରଦ ବର ମମନ୍ତାଳୟ ସନ୍ଦୋହ ତୋହମ୍
ସୁଭବର କଳସିଂହ ସ୍ତ୍ରୀପୟାମାସ ତେବମ୍ ।
ଚନ୍ଦ୍ରବାଣୀ, ବସୁସଂଗ୍ରୋତାୟ ଗାଳା ପୃଥ୍ୱୀସିଂହ ଥିଲେ ସୁକୃତିର
ବିମଳ ଅବତାର । ଅନନ୍ତ କାର୍ତ୍ତିକ ଅଧିକାରୀ । କଳକପୁର (ସ୍ୱର୍ଣ୍ଣପୁର)ର
ନେତା । ଚୌହାଣ ବଂଶର ଶୁଭ ପତାଳା ସ୍ୱରୂପ । ସୂର୍ଯ୍ୟବଂଶ ସମ୍ଭୃତା,
କାଶ୍ୟପ ଗୋତ୍ରୀୟା ତାଙ୍କ ପତ୍ନୀ ମାନବୀୟ ଗୁଣରେ ପରିପୂର୍ଣ୍ଣ ଥିଲେ ।
ପରିତ୍ର ବରିତ୍ରଶାଳିନୀ ଥିଲେ । ନାମ ଥିଲା ଗୁଣ୍ଡିଚା ଦେବୀ । ତଣ୍ଡପଲ୍ଲୀର
ପତ୍ନୀ ଭବ ରାଜପରିବାରର ହରିହର ରାୟଙ୍କ କନ୍ୟା । ଅନୁପମ
ପୁଣ୍ୟକା । କ୍ଷିତିପତି ବିଳକ ନୀଳାଚି ସିଂହଙ୍କ କନ୍ୟା । ରାଜା ଭଳି
କଳା ପ୍ରତାପରୂପେ ପିତାମହୀ ଓ ସୁଭବାଳ ବୀରମିତ୍ତୋଦୟଙ୍କ
ପୁତ୍ରପତ୍ନୀ । ଏଭଳି ରାଜାଙ୍କ ସ୍ତ୍ରୀ ଗୁଣ୍ଡିଚା ଦେବୀ ମନ୍ଦିରରେ ୧୮୫୮

ମସିହାରେ ଜନମଳ କାମଳା ପୂର୍ଣ୍ଣିକାରା, ବିମଳ ସୁଖତାୟା ଦେବ ଦେବ ନରସିଂହଙ୍କୁ ସ୍ତ୍ରୀପଦ କରିଥିଲେ ।

ନରସିଂହଙ୍କ ପାଠରେ ଉତ୍ତୀର୍ଣ୍ଣ ଏ ଅଭିଳେଖ ପ୍ରଥମ ଥର ପାଇଁ ଗୁଣ୍ଡିଚା ଦେବୀଙ୍କ ଉପରେ ଉଲ୍ଲେଖନୀୟ ତଥ୍ୟ ବୟାନ କରିଛି । ଗୁଣ୍ଡିଚା ଦେବୀଙ୍କ ବଂଶ,ଗୋତ୍ରର ପରିଚୟ ଦେଇଛି । ତାଙ୍କ ପିତାଙ୍କ ନାମ ଜଣାଇଛି । ମନ୍ଦିର ନିର୍ମାଣ ଓ ନୃସିଂହଙ୍କ କାଷ୍ଠ ବିଗ୍ରହର ପ୍ରତିଷ୍ଠା ବର୍ଷ ବତାଇଛି ।

ସୋନପୁରର ନବମ ଚୌହାଣ ରାଜା ପୃଥ୍ୱୀସିଂହ (୧୬୮୬-୧୮୪୧)ଙ୍କ ସହିତ ଗୁଣ୍ଡିଚା ଦେବୀଙ୍କ ବିବାହ ନେଇ ଏକ କୌତୁହଳପୂର୍ଣ୍ଣ କାହାଣୀ ଶୁଣାଯାଏ । ମରହଟ୍ଟାମାନଙ୍କ ହାତରେ ପରାସ୍ତ ହୋଇ ୧୮୦୨ ରୁ ୧୮୨୦ ମସିହା ପର୍ଯ୍ୟନ୍ତ ପୃଥ୍ୱୀସିଂହ ନାଗପୁରର ଚାନ୍ଦା ଜେଲ୍‌ରେ ବନ୍ଦୀ କାଳ ଯାପନ କଲାବେଳେ ରାଣୀ ଲକ୍ଷ୍ମୀପ୍ରିୟାଙ୍କ ଗର୍ଭରୁ ଜାତ ଏକମାତ୍ର ପୁତ୍ର ଗରୁଡ଼ାଧର ଅକାଳ ମୃତ୍ୟୁ ହୋଇଗଲା । ଲକ୍ଷ୍ମଣ ଦେଓଙ୍କ ପୁତ୍ରାଙ୍କୁ ଅମାନ୍ୟିକ ଉପାୟରେ ଏକ ଲକ୍ଷ୍ୟ ଟଙ୍କା ସଂଗ୍ରହ କରି ମରହଟ୍ଟାମାନଙ୍କୁ ଦେଇ ପୃଥ୍ୱୀସିଂହଙ୍କୁ ମୁକୁଳାଇଲା । ରାଜା ସୋନପୁର ଫେରିଲେ । ଜଗନ୍ନାଥ ବର୍ତ୍ତନ ପାଇଁ ପୁରୀ ଗଲେ । ମର୍ମାହତ ପୃଥ୍ୱୀସିଂହ ଶ୍ରୀକ୍ଷେତ୍ରରେ ପୁଅ ପାଇଁ ନେହୁରା ହେଲେ । ଫେରିବା ବାଟରେ ତଣ୍ଡପଲ୍ଲୀରେ ବିଶ୍ୱାମ କଲେ । ରାଜ ପରିଷଦମାନେ ବଶପତ୍ନୀ ରାଜ ଉପାସରେ ବୁଲୁ ବୁଲୁ ଉତ୍ତରୀକ ଯୌବନୀ ଗୁଣ୍ଡିଚା ଦେବୀଙ୍କୁ ଦେଖିଲେ । ଗୁଣ୍ଡିଚାଙ୍କ ବୟସ ଯେତେବେଳେ ଖୁବ୍ କମ୍ ଥିଲା । ଏଆଡ଼େ ପୃଥ୍ୱୀସିଂହ ବାର୍ତ୍ତାନ୍ୟରେ ପତାର୍ପଣ କରିସାରିଥିଲେ । ତେଣୁ ପାରିଷଦମାନେ ଗୁଣ୍ଡିଚା ଦେବୀଙ୍କ ଯୌବନ ଓ ସୌନ୍ଦର୍ଯ୍ୟରେ ମୁଗ୍ଧ ହୋଇ ତାଙ୍କୁ ପାଣିଗ୍ରହଣ ପାଇଁ ପୃଥ୍ୱୀସିଂହଙ୍କୁ ଯେତେବେଳେ କହିଲେ, ରାଜା ରାଜି ହେଲେ ନାହିଁ । ରାଜଦ୍ୟୋତିଷ ଏକ ଉପାୟ ପାଞ୍ଚିଲେ । ରାଜାଙ୍କୁ କହିଲେ, ହନୁରଙ୍କ ତାତକରେ ପୁନର୍ବିବାହ ପାଇଁ ଏକମାତ୍ର ଉପଯୁକ୍ତ ଉପାୟ । ଏ ସୁଯୋଗ ହାତଛଡ଼ା କରିଦେଲେ ଆଉ ସତ୍ତ୍ୱେ ଲାଭ ହେବାର ସମ୍ଭାବନା ନାହିଁ । ପୃଥ୍ୱୀସିଂହ ପାଳରେ ପଡ଼ି ଗଲେ । ଗୁଣ୍ଡିଚାଙ୍କୁ ବିବାହ କରିବା ପାଇଁ ରାଜି ହୋଇଗଲେ । ତଣ୍ଡପଲ୍ଲୀରେ ବିବାହ ଅନୁଷ୍ଠିତ ହେଲା । ତଣ୍ଡପଲ୍ଲୀ ରାଜାଙ୍କ ଭାର ହରିହର ରାୟ ବୃଦ୍ଧ ପୃଥ୍ୱୀ ସିଂହଙ୍କ ହାତରେ ଗୁଣ୍ଡିଚା ଦେବୀଙ୍କୁ ଅର୍ପଣ କଲେ । ଦ୍ୱିତୀୟ ବାଣୀ ଗୋରୁଦ୍ୟମାଳା ଗୁଣ୍ଡିଚା ଦେବୀଙ୍କୁ ଧର୍ମ ପୃଥ୍ୱୀସିଂହ ନାଥାରେ ଫେରିଲେ ସୋନପୁରକୁ ।

ଏହି ଗୁଣ୍ଡିଚା ଦେବୀଙ୍କ ଗର୍ଭରୁ ଜନ୍ମ ନେଲେ ନୀଳାଚି ବନାମ ନୀଳାଧର ସିଂହ (୧୮୪୧-୯୧) । ନୀଳାଚିଂସିଂହ ଚୌହାଣ ବଂଶର ତଣ୍ଡମ ନରପତି । ତାଙ୍କ ସ୍ମୃତିରେ ଗୁଣ୍ଡିଚା ଦେବୀ ଏ ଉତ୍କଳ ନୃସିଂହ

ମନ୍ଦିର ନିର୍ମାଣ କରିଥିଲେ । ୧୮୫୮ ମସିହାରେ ମନ୍ଦିରଟି ସମ୍ପୂର୍ଣ୍ଣ ହେଲା । କାଠରେ ତିଆରି ଏଇ ନୃସିଂହ ମୂର୍ତ୍ତିକୁ ମନ୍ଦିରରେ ପ୍ରତିଷ୍ଠା କରାଗଲା । କାଳକ୍ରମେ କାଠର ବିଗ୍ରହ ଜାଣି ହୋଇଯିବାରୁ, ନୀଳାଦିତ୍ତଙ୍କ ପୁତ୍ର ପ୍ରତାପଗୁଡ଼ (୧୮୯୧-୧୯୦୨) ପିତାଙ୍କର ଏଇ ବିଗ୍ରହ ପ୍ରତିଷ୍ଠା ପ୍ରତିଷ୍ଠା କଲେ । ପ୍ରତାପଗୁଡ଼ଙ୍କ ନ୍ୟେତ୍ର ପୁତ୍ର ମହାରାଜା ଦୀନକୃଷ୍ଣଚନ୍ଦ୍ର ସିଂହଦେବ, କ୍ଷୀରଗୁଣାକାର, ଧର୍ମନିଧି, ଜେ.ସି.ଆର.ଗ (୧୯୦୨-୩୨) ଦସ୍ୟାଦଳରୁ ବରଜମାଳା ପଥର ଅଣାଇ ଗୁଣ୍ଡିଚା ମନ୍ଦିର ଆଗରେ ୧୯୩୪ ସାଲରେ କାରୁକାର୍ଯ୍ୟପୂର୍ଣ୍ଣ ଏଇ ବିଗ୍ରହ ମଣ୍ଡପ ନିର୍ମାଣ କଲେ ।

ଗୁଣ୍ଡିଚା ଦେବୀ ସୋନପୁର ଇତିହାସରେ ଏଇ ସୁଗଣାୟ ସ୍ତ୍ରୀଙ୍କ ଅଧିକାର କରିଛନ୍ତି । ପୁରୀ ରଜପତି ଦିବ୍ୟସିଂହ କୁଟିଶ୍ଵ ସରକାର ଦ୍ଵାରା ନିର୍ଦ୍ଦିଷ୍ଟ ହୋଇ କଳାପାଣିରେ ଅପହାୟର ଅଶ୍ଵତର୍ପଣ କଲାବେଳେ ସୋନପୁର ରାଜବଂଶୋଦ୍ଭାବ ରାଣୀ ସୂର୍ଯ୍ୟମଣି ଯେପରି ରାଜ୍ୟ ଶାସନର ଦୋରି ନିଜ ହାତରେ ଧରିଥିଲେ, ନୀଳାଦି ସିଂହଙ୍କ ବାଲ୍ୟକାଳରେ ମାତା ଗୁଣ୍ଡିଚା ଦେବୀ ସେଇଣି ଅଧ୍ୟାୟ କରିଥିଲେ ସୋନପୁର ଶାସନ ପାଇଁ । ୧୮୪୧ ମସିହାରେ ପୁଣ୍ୟସିଂହଙ୍କ ମୃତ୍ୟୁ ହେଲା । ନୀଳାଦି ନାବାଳକ । ମାତ୍ର ଦାରିଦର୍ଯ୍ୟ ଦୟାପ । ଯେତେବେଳେ ଆଜିକାଲିକା ଭଳି ନାରୀ ସ୍ଵାଧୀନତା ନଥିଲା । ନାରୀଥିଲା ଅସୂର୍ଯ୍ୟପଣେ । ଅତ୍ୟନ୍ତ ଦାସିନୀ । ଉତ୍ତରର ଚାନ୍ଦିକାଙ୍କ ତିନିରେ ମନୋହର ମାଲଗୋଷାରଙ୍କ 'ମହାରାଣୀ' ଭଳି ସୋନପୁରର ରାଣୀମାନେ ଏକ ଅବରୁଦ୍ଧ, ଏକାକୀ ଜୀବନ ଯାପନ କରୁଥିଲେ । ବାହାରର ବିପୁଳ ଜନତାଙ୍କର ସାମ୍ମୁଖେ ତାଙ୍କ ପରିଭ୍ରମଣ ନଥିଲା । ରାଣୀ ଗୁଣ୍ଡିଚା ଦେବୀ ଜିଲ୍ଲା ରାଜପ୍ରାସାଦର ଛାୟା ହୋଇ ରହି

ନଥିଲେ । ପିତାଙ୍କ ମୃତ୍ୟୁ, ପୁତ୍ରର ଶୈଶବ, ରାଜ୍ୟର ଅସଜଡ଼ା ଶାସନ ଅପହାୟ ଅନ୍ଧକାର ଭିତରେ ଏ ରାଣୀ ରାଜ୍ୟଭାର ହାତକୁ ନେଲେ । ସୋନପୁର ଶାସନ ଇତିହାସରେ ପ୍ରଥମ ଥର ଏ ରାଣୀ ଆଠ ବର୍ଷ ବିଧିବଦ୍ଧ ଏକ ମନ୍ତ୍ରୀ ପରିଷଦ ଗଢ଼ିଲେ ଭାରତରେ ମନ୍ତ୍ରୀ ପରିଷଦର ଇଚ୍ଛାକାରୀ ଦାୟିତ୍ଵର ବହୁ ଆଗରୁ । ନିଜେ ଶାସନ ପରିଚାଳନା କଲେ । ଗରିବଙ୍କ ସୃଷ୍ଟି କଲେ । ଆଉ ମନ୍ତ୍ରୀ ପରିଷଦର ଗୁରୁତ୍ଵପୂର୍ଣ୍ଣ ପଦବୀ ଅଧିକାର କରିଥିବା ସେନାପତି ପଲକ ମଲ୍ଲିକ ଯେତେବେଳେ ରାଣୀଙ୍କ ବିରୋଧରେ ବିଦ୍ରୋହ ଘୋଷଣା କଲା, କୁଟି କୁଟି ଯୁଦ୍ଧ କଲା, ରାଜ୍ୟଶାସନକୁ ଅସ୍ଵାଧୀନ କରିପକାଇଲା, ରାଣୀ ଗୁଣ୍ଡିଚା ଦେବୀ ଏ ଇତିହାସ ମୁହୂର୍ତ୍ତରେ ସମସ୍ତ ସାହସ ସଞ୍ଚୟ କରି ଦୁର୍ଦ୍ଦର୍ଶ ପଲକ ମଲ୍ଲିକର ସାମ୍ନା ବସେ । ବିଦ୍ରୋହ ଦମନ କଲେ ଏକାକୀ । ତେଣୁ ଗୁଣ୍ଡିଚା ଦେବୀଙ୍କ ନାମ ସୋନପୁର ଇତିହାସରେ ସୁର୍ଗାଧାରରେ ଲିପିବଦ୍ଧ ରହିଛି । ଗର୍ଭିଣ ରଜ କଳ । ଆଜି ଗୁଣ୍ଡିଚାଗୁଡ଼ା ଆଗରେ ଠିଆ ହେଲେ ଦେବୁଣ୍ଡ ଦର୍ଶନ ଏ ଐତିହାସିକ ମୂର୍ତ୍ତି ହଠାତ୍ ଜୀବନ୍ତ ହୋଇଗଲେ ।

ଅଭିଳେଖଟିକୁ ପାଠକଲେ ଲେଖକର ଶବ୍ଦଶିଳ୍ପ ମନରେ ଚେଷ୍ଟ ସୃଷ୍ଟି କରେ । ଯମକ ବହୁଳ ଶବ୍ଦ ବିନ୍ୟାସ ମାଧ୍ୟମରେ କବି ଯେଉଁ ଅଗାଧର କଳ୍ପନ ଛାଡ଼ିଯାଇଛନ୍ତି, ତାହା ଏ ଅଭିଳେଖର ଏକ ବିଶିଷ୍ଟ ଅବଦାନ । "ଧବଳ ଜଗଜ୍ଞ", "ଜନଜ ନଗର ନେତ୍ର", "ନରେର ଗୁଣାଦିତ୍ତେ ସଜ୍ଞାଦିତ୍ତେ ପବିତ୍ରେ" "ବରଦବର ମମଦାନନ୍ଦ ଦନ୍ତେଇଦେବୀ" ଆଦି ତରଳ ଲଳିତ ପଦଯୋଜନା ଲେଖକଙ୍କ ପାଣ୍ଡିତ୍ୟ ଓ କବିତ୍ଵର ସ୍ଵର ଓ ସ୍ଵାଧର ବହନ କଲେ ।

ସେନ୍ଦ୍ରୀ

ବାଳିକା ସମୃଦ୍ଧି ଯୋଜନା ବାବଦରେ ମାକୋଟିରୁ ଉର୍ଦ୍ଧ୍ଵ ଟଙ୍କା ଆବଣ୍ଟନ

୧୯୯୮-୯୯ ଆର୍ଥିକବର୍ଷରେ ବାଳିକା ସମୃଦ୍ଧି ଯୋଜନା ବାବଦରେ କେନ୍ଦ୍ର ସରକାର ଓଡ଼ିଶାକୁ ମାକୋଟି ୧ ଲକ୍ଷ ୯୭ ହଜାର ଟଙ୍କା ମନୁଷ୍ୟ ଉଦ୍ଧାର ପ୍ରଥମ ବିଷ୍ଟିରେ ମାକୋଟିରୁ ଯୋଗାଣ ଏହି ପରିମିତ ଟଙ୍କା ରାଜ୍ୟର ୩୦ ଯୋଗି ଟିଲ୍ଲୁକୁ ଆବଣ୍ଟନ କରାଯାଇଛି । ତତ୍ଵଧାର ସମ୍ବଳପୁର ଟିଲ୍ଲୁକୁ ୨ ଲକ୍ଷ ୩୭ ହଜାର ୫୦୦ ଟଙ୍କା, ବରଗଡ଼ ଟିଲ୍ଲୁକୁ ୧ ଲକ୍ଷ ୧ ହଜାର ଟଙ୍କା, ଦେବଗଡ଼ ଟିଲ୍ଲୁକୁ ୨ ଲକ୍ଷ ୧୩ ହଜାର ୫୦୦ ଟଙ୍କା, ଝାଟସୁଗୁଡ଼ା ଟିଲ୍ଲୁକୁ ୪ ଲକ୍ଷ ୮ ହଜାର ୫୦୦ ଟଙ୍କା, ସୁନ୍ଦରଗଡ଼ ଟିଲ୍ଲୁକୁ ୧ ଲକ୍ଷ ୫୪ ହଜାର ୫୦୦ ଟଙ୍କା, ଜେନ୍ତୁଝର ଟିଲ୍ଲୁକୁ ୧ ୨ ଲକ୍ଷ ୮୮ ହଜାର ୫୦୦ ଟଙ୍କା, ମୟୂରଭଞ୍ଜ ଟିଲ୍ଲୁକୁ ୧ ୯ ଲକ୍ଷ ୪୭ ହଜାର ଟଙ୍କା, ବାଲେଶ୍ଵର ଟିଲ୍ଲୁକୁ ୧ ୬ ଲକ୍ଷ ୯୧ ହଜାର ୫୦୦ ଟଙ୍କା ଓ ଭଦ୍ରକ ଟିଲ୍ଲୁକୁ ୧ ୧ ଲକ୍ଷ ୩ ହଜାର ୫୦୦ ଟଙ୍କା ଆବଣ୍ଟନ କରାଯାଇଛି ।
ବେଳ ଟିଲ୍ଲୁକୁ ୧ ୯ ଲକ୍ଷ ୫ ହଜାର ୫୦୦ ଟଙ୍କା, ଜଗତସିଂହପୁର ଟିଲ୍ଲୁକୁ ୯ ଲକ୍ଷ ୮୦ ହଜାର ଟଙ୍କା, କେନ୍ଦ୍ରାପଡ଼ା ଟିଲ୍ଲୁକୁ ୧ ୧ ଲକ୍ଷ ୧୦ ହଜାର ୫୦୦ ଟଙ୍କା, ପାଟଣାପୁର ଟିଲ୍ଲୁକୁ ୧ ୩ ଲକ୍ଷ ୩୮ ହଜାର ଟଙ୍କା ଦିଆଯାଇଥିବା ବେଳେ ଜେଜାନାଳ ଟିଲ୍ଲୁକୁ ୯ ଲକ୍ଷ ୪ ୧ ହଜାର ୫୦୦ ଟଙ୍କା, ଅନୁଗୁଳ ଟିଲ୍ଲୁକୁ ୯ ଲକ୍ଷ ୫୩ ହଜାର ଟଙ୍କା, ପୁରୀ ଟିଲ୍ଲୁକୁ ୫ ଲକ୍ଷ ୬୬ ହଜାର ଟଙ୍କା, ବୌଦ୍ଧ ଟିଲ୍ଲୁକୁ ୩ ଲକ୍ଷ ୨ ୯ ହଜାର ଟଙ୍କା, କୋଙ୍ଗାର ଟିଲ୍ଲୁକୁ ୧ ୨ ଲକ୍ଷ ୨ ୫ ହଜାର ଟଙ୍କା ଓ ସୋନପୁର ଟିଲ୍ଲୁକୁ ୪ ଲକ୍ଷ ୭୪ ହଜାର ୫୦୦ ଟଙ୍କା ଦିଆଯାଇଛି ।
କୋସଗି ଟିଲ୍ଲୁକୁ ୧ ୧ ଲକ୍ଷ ୬୫ ହଜାର ଟଙ୍କା, ନୂଆପଡ଼ା ଟିଲ୍ଲୁକୁ ୪ ଲକ୍ଷ ୮୩ ହଜାର ଟଙ୍କା, ଖୋରାପୁଟ ଟିଲ୍ଲୁକୁ ୧ ୦ ଲକ୍ଷ ୩ ହଜାର ୫୦୦ ଟଙ୍କା, ମାଲକାନଗିରି ଟିଲ୍ଲୁକୁ ୪ ଲକ୍ଷ ୧ ୬ ହଜାର ଟଙ୍କା, ରାୟଗଡ଼ା ଟିଲ୍ଲୁକୁ ୬ ଲକ୍ଷ ୯୮ ହଜାର ଟଙ୍କା, ନବରଙ୍ଗପୁର ଟିଲ୍ଲୁକୁ ୮ ଲକ୍ଷ ୨ ୬ ହଜାର ଟଙ୍କା, ରାଜା ଟିଲ୍ଲୁକୁ ୨ ୫ ଲକ୍ଷ ୩୩ ହଜାର ୫୦୦ ଟଙ୍କା, ରଜପତି ଟିଲ୍ଲୁକୁ ୪ ଲକ୍ଷ ୨ ୬ ହଜାର ୫୦୦ ଟଙ୍କା, ପୁରୀ, ଖୋର୍ଦ୍ଧା ଓ ନୟାଗଡ଼ ଟିଲ୍ଲୁକୁ ଯଥାକ୍ରମେ ୧ ୧ ଲକ୍ଷ ୫ ୫ ହଜାର ଟଙ୍କା, ୧ ୩ ଲକ୍ଷ ୨ ୯ ହଜାର ଟଙ୍କା ଓ ୬ ଲକ୍ଷ ୯ ୧ ହଜାର ୫୦୦ ଟଙ୍କା ଆବଣ୍ଟନ କରାଯାଇଛି ।
ଏଠାରେ ଉଲ୍ଲେଖ କରାଯାଇପାରେ ଏହି ଯୋଜନାରେ କନ୍ୟା ସରକାରୀକ ସୁରକ୍ଷା ତଥା ପ୍ରକୃଷ୍ଟ ଛାତ୍ରମାନଙ୍କ ପାଇଁ କେନ୍ଦ୍ର ସରକାର ୧ ୯ ୯୭ ମସିହା ଅଗଷ୍ଟ ମାସ ପରଠାରୁ ପରିବାରରେ ପ୍ରଥମ ବିଧି ଦ୍ଵିତୀୟ କନ୍ୟା ସରକାରଙ୍କୁ ଲାଭ କଲେ ସେମାନଙ୍କୁ ୫୦୦ ଟଙ୍କା ନେଖାଏଁ ଅନୁଦାନ ଦେଖାଯାଏ । ଏହି ଯୋଜନା ୧୯୯୭ ମସିହା ଅଗଷ୍ଟ ମାସ ପରଠାରୁ ବାର୍ଷିକ ଭାବେ ଯୋଗାଣ ହେଉଛି ।

ଓଡ଼ିଶାରେ ଲୋକ ଅଦାଲତ୍

• ଶ୍ରୀ ପୁଶାଳ କୁମାର ପଟ୍ଟନାୟକ

ସାଧାରଣ ଗରିବ ଲୋକଙ୍କୁ ଅପେକ୍ଷାକୃତ ନିମ୍ନ ଖର୍ଚ୍ଚରେ ଓ ଉପରେ ଯେପରି ମାଲି ମୋକଦ୍ଦମାରେ ନ୍ୟାୟ ମିଳିପାରିବ, ସେଥିପାଇଁ ଯେକି ଅଦାଲତ ନ୍ୟାୟ ବନ୍ଧନ କ୍ଷେତ୍ରରେ ଏକ ମହତ୍ତ୍ୱପୂର୍ଣ୍ଣ ଭୂମିକା ଗ୍ରହଣ କରିଛି । ବିଶେଷତଃ ଆମ ରାଜ୍ୟରେ ଏକ ଅପେକ୍ଷାକୃତ ଦରିଦ୍ର ଗାନ୍ଧୀ ଉପରେ ଅଧ୍ୟାତ୍ମ ଲୋକ ଅତି ଦରିଦ୍ର ଅବସ୍ଥାରେ କାଳାତିପାତ ବହୁତା ହେତେ ଏଭଳି ସହଜ ନ୍ୟାୟ ବନ୍ଧନ ଅଧିକ ସ୍ୱାଗତଯୋଗ୍ୟ । ଏକ୍ଷେତ୍ରରେ ଆମ ରାଜ୍ୟ ଏକ ନୂତନ ଆଦର୍ଶ ସୃଷ୍ଟି କରିଛି ।

ଲୋକ ଅଦାଲତ ହେଉଛି ଜନସାଧାରଣଙ୍କ ଅଦାଲତ । ପରମ୍ପରିକ ଅଦାଲତଠାରୁ ଏହା ଟିକିଏ ଭିନ୍ନ । ସାଧାରଣ ଜନମାନସରେ ଅଦାଲତ ହେଉଛି ବିବାଦ ଓ ନାଟକାୟ ଛିଦ୍ରାକଳାପର ଏକ ସ୍ଥାନ । ଗୋର ଓ କଷ୍ଟସାଧ ଆନୁଷ୍ଠାନିକ ଛିଦ୍ରା ପ୍ରଣାଳୀ, ନ୍ୟାୟାଧାର ଓ ଆନୁଷ୍ଠାନିକ ପୋଷାକ, ପରିହୃତ ତଥା ପରିପାଟୀରେ ଅନନ୍ୟ ସାଧାରଣ ଏବଂ ମାନ୍ୟତା ଓ ମନଯୋଗର ନିସ୍ତୁଷ୍ଟ ପରିବେଶ ଇତ୍ୟାଦି ହିଁ ପରମ୍ପରିକ ଅଦାଲତରେ ମୌଳିକ ରୂପରେଖ । ଲୋକ ଅଦାଲତର ବୃତ୍ତାନ୍ତ ଉପରେ ପାରମ୍ପରିକ ଅଦାଲତଠାରୁ ବହୁ ତଫାତ୍-ଯତି ଓ ଉତ୍ତମ ନ୍ୟାୟବିତରଣର ଶୁଦ୍ଧ ପାଠ । ପାରମ୍ପରିକ ଅଦାଲତ ବସେ ଏହା ଚିକିତ୍ସା ସ୍ତରରେ, ଯେଉଁଠାକୁ ମହତ୍ତ୍ୱ ନିଜ ସାକ୍ଷ୍ୟ ପ୍ରମାଣ ଲେଖି ନ୍ୟାୟ ପାଇବା ଆଶାରେ ଯାଆନ୍ତି, ମାତ୍ର ଲୋକ ଅଦାଲତ ବସେ ଲେଖାଗଣ ସ୍ତରରେ ନ୍ୟାୟ ବିତରଣ ପାଇଁ ।

ଯଥାର୍ଥରେ ନ୍ୟାୟ ବିଚାର କ୍ଷେତ୍ରରେ ଭୁଲତ୍ତ ନ୍ୟାୟ ମିଳିବା ହେଉଛି ଏକ ବଡ଼ କଥା । ଯେଉଁ କୃଷିକ୍ମ ନ୍ୟାୟ ପଦ୍ଧତି ଅନୁସରଣରେ ଅନୁ ଅଦାଲତମାନଙ୍କରେ ନ୍ୟାୟ ବିଚାର କରାଯାଇଥାଏ, ସେଥିରେ ଶୁଦ୍ଧ ନ୍ୟାୟମିଳିବା ହେଉଛି ଗୋଟିଏ ପ୍ରଧାନ ଲକ୍ଷ୍ୟ । କିନ୍ତୁ ସାଧାରଣତଃ ଯେଉଁ ସବୁ ପଦ୍ଧତି ଅନୁସରଣ କରି ବିଭିନ୍ନ ବାତା ପ୍ରତିବାଦର ଗୋବନ୍ଧା, ସାକ୍ଷ୍ୟପ୍ରମାଣ, ଜେନା ଇତ୍ୟାଦିର ବ୍ୟବସ୍ଥା ରହିଛି, ସେଥିରେ ଏକ ମୋକଦ୍ଦମାର ବିଚାର ବହୁ ସମୟସାପେକ୍ଷ ହୁଏ । ବିଭିନ୍ନ ପକ୍ଷ ମଧ୍ୟରେ କେବା ଫାଳରେ ଏହି ମୋକଦ୍ଦମା ଫାଳସ୍ଥଳୀରେ ଆହୁରି ବିରୋଧ ପଡ଼ିଥାଏ । ବିଚାରାଳୟମାନଙ୍କରେ ବିଚାର ପାଇଁ ଥିବା ବହୁ ସମୟ ମାଲି ମୋକଦ୍ଦମା ଏ ସବୁ କାରଣ ଯୋଗୁଁ ଫାଳସ୍ଥଳୀ ହେବା ପାଇଁ ବର୍ଷ ବର୍ଷ ଲାଗିଯାଏ । ନ୍ୟାୟ ପଦ୍ଧତି ସମ୍ପର୍କରେ ବିଳମ୍ବର ଫଳସ୍ୱରୂପ କରା କୁହାଯାଇଥାଏ, "ନ୍ୟାୟ ବିତରଣ କ୍ଷେତ୍ରରେ ବିଳମ୍ବ ପଡ଼ିଲେ ଏହା ନ୍ୟାୟ ବିଚାରକୁ ବହୁତ କରିବା ଭଳି ହୁଏ ।" ତେଣୁ ଯେତେ ଶୀଘ୍ର ସମ୍ଭବ ଏହି ନ୍ୟାୟ ବିଚାର ହେବା ପାଇଁ ଉଦ୍ୟମ ହେବା ଚିତ୍ତ । ଏହା ସାଙ୍ଗକୁ ମୋକଦ୍ଦମା ଖର୍ଚ୍ଚ ମଧ୍ୟ ଆଉ ଗୋଟିଏ ପ୍ରଧାନ ବିଷୟ । ଆମ ଦେଶରେ ମାଲି ମୋକଦ୍ଦମାମାନଙ୍କରେ ବର୍ଷ ବର୍ଷ ଧରି

ଯେପରି ଖର୍ଚ୍ଚ କରିବାକୁ ପକ୍ଷମାନେ ବାଧ୍ୟ ହୋଇଥାନ୍ତି, ସେଥିରେ କେବଳ ଧନୀ ଲୋକମାନେ ହିଁ ନ୍ୟାୟ ପଦ୍ଧତିର ସୁଯୋଗ ନେଇପାରିବା ସମ୍ଭବପର ବୋଲି ମନେହୁଏ । ଗରିବ ଲୋକ ଅରେ ଏଭଳି ଦୀର୍ଘକାଳ ମାଲିମୋକଦ୍ଦମାରେ ଜଡ଼ିତ ହୋଇଗଲେ ଅନେକ କ୍ଷେତ୍ରରେ ମୋକଦ୍ଦମା ଶେଷବେଳକୁ ଏକ ପ୍ରକାର ସର୍ବସ୍ୱାତ୍ତ ହୋଇଯାଆନ୍ତି । ସେଥିଲାଗି ଅନେକ ଅଭିଶାପ ଛଳରେ ଜଡ଼ିଥାନ୍ତି, "ତୋ ଘରେ ମାମଲା ପଶୁ" । ତେଣୁ ସ୍ୱଳ୍ପ ବ୍ୟୟରେ ଯେପରି ନ୍ୟାୟ ମିଳି ପାରିବ, ତାହା ନ୍ୟାୟ ବିଚାର ପଦ୍ଧତିର ଏକ ପ୍ରଧାନ ଲକ୍ଷ୍ୟ ହେବା ଉଚିତ ।

ବିଳମ୍ବିତ ନ୍ୟାୟ ଯେ ବିପର୍ଯ୍ୟୟ ନ୍ୟାୟ- ଏହା ସମସ୍ତ ସତେତନ ବ୍ୟକ୍ତି ହୃଦୟଙ୍ଗମ କରିଛନ୍ତି । ମାତ୍ର ବିଭିନ୍ନ ଏଡ଼ିହାସିକ ଓ ପ୍ରଶାସନିକ କାରଣରୁ ଆମ ଦେଶରେ ନ୍ୟାୟ ପଦ୍ଧତି ଅତି ଜଟିଳ ହୋଇଯାଇଛି । ନ୍ୟାୟ ପାଇବା ପାଇଁ ବହୁତଃ ଅନେକ ଜଟିଳ ପଦ୍ଧତି ଅନୁଶୀଳନ କରିବାକୁ ପଡ଼ିଥାଏ । ନିମ୍ନତମ ଅଦାଲତରୁ ସର୍ବୋଚ୍ଚ ଅଦାଲତଯାଏ ମୋକଦ୍ଦମାଟି ଗଢ଼ିଗଲେ, ଏଥିରେ ଉଭୟ ପକ୍ଷର ବହୁମୁଲ୍ୟ ସମୟ ଓ ଅର୍ଥ ନଷ୍ଟ ହୁଏ । ଗୋଟିଏ ସୁସ୍ଥ ସମାଜ ଗଢ଼ିବାକୁ ହେଲେ ଆମକୁ ଆପୋଷ ବୁଝାମଣା ଓ ହାସିକତାର ପରିବେଶ ସୃଷ୍ଟି କରିବାକୁ ହେବ । ଆଇନକୁମୋଚିତ ପଦ୍ଧତିରେ ବିଭିନ୍ନ ବିବାଦ ସମ୍ବୁଦ୍ଧତାର ସହିତ ସମାଧାନ ହେଲେ ସାମାଜିକ ସ୍ଥିତି ସୁବୁଦ୍ଧ ହେବ ।

ଭାରତର ସମ୍ବିଧାନ ଅନୁଯାୟୀ ସମସ୍ତ ବ୍ୟକ୍ତି ଆଇନତଃ ସମାନ । କିନ୍ତୁ ଦୈନନ୍ଦିନ ଜୀବନରେ ଏହି ସମାନତା ପ୍ରତିଫଳିତ ହୋଇପାରୁନାହିଁ । ଆଇନ କେବଳ ଏକ କାରକ ବାସ ଭଳି ରହିଛି । ପ୍ରତ୍ୟେକ କ୍ଷେତ୍ରରେ ସାମାଜିକ ଅସମତା ବିଷମ ସମସ୍ୟା ସୃଷ୍ଟି କରିଛି । ଏହି ସମସ୍ୟାରୁ ହିଁ ଲୋକ ଅଦାଲତର ଜନ୍ମ ।

ସମ୍ବିଧାନର ୧୪ ଧାରାରେ ଉଲ୍ଲିଖିତ ନାଗରିକମାନଙ୍କର ସାମ୍ୟ ଅଧିକାର ଓ ୨୧ ଧାରାରେ ଉଲ୍ଲିଖିତ ନୀଚର ବା ବ୍ୟକ୍ତିଗତ ସ୍ୱାତନ୍ତ୍ର୍ୟ ସୁରକ୍ଷାର ଅଧିକାର ବହୁତଃ ମୂଲ୍ୟହୀନ ଭଳି ପ୍ରତୀକ୍ଷାମାନ ହେଉଛି । ଏହାକୁ ଉପଲକ୍ଷି କରି ଆମ ସମ୍ବିଧାନର ୪୨ତମ ସଂଶୋଧନ କରିଆରେ ସମ୍ବିଧାନର ୩୯ ଧାରାରେ ଏକ ଉପଧାରା ୩୯ (କ) ଜାରିଆରା ୧୯୭୭ରେ ଯୋଗ କରାଯାଇଛି ଯାହାକି "ସମାନ ନ୍ୟାୟ ଓ ମାନଶା ଆଇନ ସାହାଯ୍ୟ" ନାମରେ ପରିଚିତ ।

ଅର୍ଥକ ଦଳିତ ବର୍ଣ୍ଣମାନଶା ଆଇନ ସହାୟତା ଯୋଗାଇ ଦେବା କାର୍ଯ୍ୟକ୍ରମ ସମ୍ବିଧାନରେ ଅନ୍ତର୍ଭୁକ୍ତ ହୋଇଯିବା ପରେ କେହି ସରକାର ୧୯୮୦ ମସିହାରେ ଏକ ଆଇନ ସହାୟତା କାର୍ଯ୍ୟକ୍ରମ କାର୍ଯ୍ୟକାରୀ କରାଇବା ପାଇଁ ସୁପ୍ରିମକୋର୍ଟର ବିଚାରପତି ଜଷ୍ଟିସ୍ ଉଗ୍ରବତ୍ତାଙ୍କ ଅଧ୍ୟକ୍ଷତାରେ ଏକ କମିଟି ଗଠନ କଲେ ।

ଏହି କମିଟି ସବୁ ରାଜ୍ୟରେ ନିଜେ ଅନାମ ପ୍ରକାରର କାର୍ଯ୍ୟକ୍ରମ ପ୍ରସାରିତ ହେବ, ତାହା ଅନୁଧ୍ୟାନ କରି ଏକ ରିପୋର୍ଟ ଦେଇଥିଲେ । ଉପରୋକ୍ତ ରିପୋର୍ଟ ଉପରେ ବିଭିନ୍ନ ରାଜ୍ୟରେ ଆରମ୍ଭିତ ସହାୟତା ଓ ଉପଦେଷ୍ଟା ପରିଷଦ କାର୍ଯ୍ୟକାରୀ ହେଲା । ଆମ ରାଜ୍ୟରେ ଆରମ୍ଭିତ ସହାୟତା କାର୍ଯ୍ୟକ୍ରମକୁ ଫଳପ୍ରସୂ କରିବା ପାଇଁ ରାଜ୍ୟ ସରକାର ୫.୫.୧୯୮୧ରେ "ରାଜ୍ୟ ଆରମ୍ଭିତ ସହାୟତା ଓ ଉପଦେଷ୍ଟା କାର୍ଯ୍ୟକ୍ରମ ୧୯୮୧" ନାମକ ଏକ ଉପଦେଷ୍ଟା ପ୍ରକାଶ କଲେ । ଏହି କାର୍ଯ୍ୟକ୍ରମକୁ ସଫଳ କରିବା ପାଇଁ କେହି ତଥା ରାଜ୍ୟ ସରକାରଙ୍କ ଅନୁଦାନକ୍ରମେ " ଓଡ଼ିଶା ରାଜ୍ୟ ଆରମ୍ଭିତ ସହାୟତା ଓ ଉପଦେଷ୍ଟା ବୋର୍ଡ଼ " ୨୫/୮/୧୯୮୧ ରେ ଗଠନ କରାଗଲା ଏବଂ ହାଇକୋର୍ଟର ନିର୍ଦ୍ଦେଶ କ୍ରମେ ବିଚାରପତି ଏହାର ଅଧ୍ୟକ୍ଷ ପଦରେ ରହିଲେ । ଉଲ୍ଲେଖନୀୟ ଯେ ୧୯୮୫ ଜୁନ୍ ମାସରେ ସୁପ୍ରିମକୋର୍ଟର ଚତୁର୍ଥାକାର ମୁଖ୍ୟ ବିଚାରପତି ଶ୍ରୀ ରଙ୍ଗନାଥ ମିଶ୍ରଙ୍କ ପୂର୍ବଦେଶରେ ଓ ଅନ୍ୟତମ ମାନ୍ୟବର ବିଚାରପତି ଏ. ରାଧାକୃଷ୍ଣ ପଟ୍ଟନାୟକଙ୍କ ଚତୁର୍ଥାକାରରେ ଓଡ଼ିଶାରେ ଆରମ୍ଭ ସହାୟକ କମିଟି ସହାୟତାରେ ପ୍ରଥମେ ଏହି ଲୋକ ଅଦାଲତ ବସି ଶହ ଶହ ମୋକଦ୍ଦମାର ଅପୋଷ୍ଟ ନିଷ୍ପତ୍ତି କରାଯାଇଥିଲା ଏବଂ ୨୪.୧୧.୧୯୮୫ରେ ପ୍ରଥମ ରାଜ୍ୟସ୍ତରୀୟ ଲୋକ ଅଦାଲତ ଉଦ୍ଦେଶ୍ୟରେ ଅନୁଷ୍ଠିତ ହୋଇଥିଲା । ତତ୍ପରବର୍ତ୍ତୀ କାଳରେ ବିଚାରପତି କର୍ମସୂଚୀ ପଞ୍ଜୀକରଣ ଚତୁର୍ଥାକାରରେ ଓଡ଼ିଶାରେ ୧୦୦୦ତମ ଲୋକ ଅଦାଲତ ୧୯୯୧ ମସିହା ଜୁନ୍ ମାସରେ ଅନୁଷ୍ଠିତ ହୋଇ ବହୁଦିନ ଧରି ବିଚାରାଧୀନ ଥିବା ଅପୋଷ୍ଟ ମୋକଦ୍ଦମା ଫଳସ୍ୱରୂପ ହୋଇ ଭାରତରେ ଆରମ୍ଭ ସହାୟତା କାର୍ଯ୍ୟକ୍ରମରେ ଏକ ଅପୂର୍ବ ଆଦର୍ଶ ସୃଷ୍ଟି କରିଥିଲା । ଏହି ଲୋକ ଅଦାଲତ ପଦ୍ଧତିକୁ ଆରମ୍ଭ ସମ୍ପର୍କ ରୂପ ଦେବାଲାଗି ୧୯୮୭ ମସିହାରେ କେହି ସରକାର The Legal Services Authority Act ଆରମ୍ଭ କରିଛନ୍ତି ଏବଂ କେହିରେ କେହିୟ ଆକଳନରେ ପ୍ରାଧିକରଣ (NALSA) ଗଠିତ ହୋଇଛି ଏବଂ ତତ୍ପରେ ଆମ ରାଜ୍ୟ ସରକାର ହାଇକୋର୍ଟର ମୁଖ୍ୟ ବିଚାରପତିଙ୍କ ପରାମର୍ଶକ୍ରମେ ୧୫.୪.୧୯୯୬ରେ The Orissa State Legal Service Authority Rules, 1996 ପ୍ରକାଶ କଲେ । ଏହି ନିୟମାବଳୀର ତୃତୀୟ ନିୟମାନୁସାରେ ୨୩.୯.୧୯୯୬ ମସିହାରେ ରାଜ୍ୟ ସରକାର ଆରମ୍ଭ ସହାୟତା କାର୍ଯ୍ୟକ୍ରମକୁ ପୁନର୍ନିର୍ଦ୍ଧାରଣ କରିବା ପାଇଁ ପୂର୍ବରୁ ଥିବା "ରାଜ୍ୟ ଆରମ୍ଭିତ ସହାୟତା ଏବଂ ଉପଦେଷ୍ଟା ପରିଷଦ" ନ ବିଲୋପ କରି "ଓଡ଼ିଶା ରାଜ୍ୟ ଆରମ୍ଭିତ ସହାୟତା ପ୍ରାଧିକରଣ" ଗଠନ କଲେ । ହାଇକୋର୍ଟର ଚତୁର୍ଥାକାର ମୁଖ୍ୟ ବିଚାରପତି କର୍ମସୂଚୀ ଏବଂ, ଫୁଲକ, ରାଜ୍ୟ ଆରମ୍ଭିତ ସହାୟତା ପ୍ରାଧିକରଣର ମୁଖ୍ୟ ପୁରୋଧା ଏବଂ ବିଶ୍ୱ ବିଚାରପତି ଅଭିନିତ ପଣ୍ଡାଙ୍କୁ ଏହାର କାର୍ଯ୍ୟନିର୍ବାହୀ ଅଧ୍ୟକ୍ଷ ଓ ବିଶ୍ୱ ବିଚାର ବିରାଜାୟ ଅଧିକାରୀ ଶ୍ରୀ ଅଶୋକ କୁମାର ଉପାଧ୍ୟାୟ ଏହାର ସମ୍ପାଦକ ହେଲେ । ଆରମ୍ଭ ସହାୟତା କାର୍ଯ୍ୟକ୍ରମକୁ କାର୍ଯ୍ୟକାରୀ କରିବା ଉଦ୍ଦେଶ୍ୟରେ ପ୍ରାଧିକରଣ ଏହାର ନିୟମ (Regulation) ପ୍ରସ୍ତୁତ କରିଛନ୍ତି ।

ଆରମ୍ଭିତ ସହାୟତା କାର୍ଯ୍ୟକ୍ରମକୁ ସାମ୍ବିଧାନିକ ସ୍ୱୀକୃତି ମିଳିଥାଉଛି । ବର୍ତ୍ତମାନ ଲୋକଅଦାଲତ ପଦ୍ଧତିକୁ ଆରମ୍ଭ ସହାୟତା ବିଆଗଲାଗି ଏବଂ ଓଡ଼ିଶାରେ ଏହାର ନିୟମାବଳୀ ଓ ଅନ୍ୟ ଆନୁଷ୍ଠାନିକ ବ୍ୟବସ୍ଥା ସମ୍ପୂର୍ଣ୍ଣ ହୋଇଯାଇଛି । କର୍ମସୂଚୀ ଅଭିନିତ, ପଣ୍ଡାଙ୍କୁ ଚତୁର୍ଥାକାରରେ ଏବଂ ବିଶ୍ୱ ବିଚାର ବିରାଜାୟ ଅଧିକାରୀ ଶ୍ରୀ ଅଶୋକ କୁମାର ଉପାଧ୍ୟାୟଙ୍କ ଫଳସ୍ୱରୂପରେ ଓଡ଼ିଶା ରାଜ୍ୟରେ ଗତ ୧୯୯୭ ଏବଂ ୧୯୯୮ ମସିହାରେ ରାଜ୍ୟ ଆରମ୍ଭିତ ସହାୟତା ପ୍ରାଧିକରଣର ସଫଳତା ହାସଲ କରି ଯାଗା ଦେଶରେ ଲୋକସୂଚୀ କର୍ମସୂଚୀ । ରାଜ୍ୟରେ ୧୯୯୭ ରେ ମୋଟ ୨୨୩୯ ଏବଂ ୧୯୯୮ରେ ମୋଟ ୪୧୩୯ ଲୋକ ଅଦାଲତ ସମ୍ପର୍କ ହୋଇଛି । ୧୯୯୭ ଏବଂ ୧୯୯୮ରେ ଅନୁଷ୍ଠିତ ହୋଇଥିବା ଉପରୋକ୍ତ ଲୋକ ଅଦାଲତମାନଙ୍କରେ ୩,୫୩,୧୦୯ଟି ମାମଲା ଏବଂ ୨,୫୦,୫୧୩ଟି ମାମଲା ଯଥାକ୍ରମେ ଫଳସ୍ୱରୂପ ହୋଇପାରିଛି । ଉପରୋକ୍ତ ଲୋକ ଅଦାଲତରେ ୧୯୯୭ରେ ୫,୭୭,୧୭,୭୯୩.୦୦ଟି ଏବଂ ୧୯୯୮ରେ ୫,୮୪,୩୦,୨୫୧.୦୦ଟି ଜୋରିମାନା ଏବଂ ରାଜସ୍ୱ ଆଦାୟ ହୋଇଛି । ୧୯୯୭ରେ ୧୭୫୪ଟି ବସ୍ତୁ ଦୁର୍ଭିକ୍ଷଣ ଅଭିଯୋଗ ମୋକଦ୍ଦମା ଏବଂ ୧୯୯୮ରେ ୨୦୦୪ଟି ବସ୍ତୁ ଦୁର୍ଭିକ୍ଷଣ ଅଭିଯୋଗ ମୋକଦ୍ଦମା ଫଳସ୍ୱରୂପ ହୋଇଛି । ଏ ବାବଦରେ ୧୯୯୭ରେ ୫,୧୨,୮୨,୩୮,୪୭୦.୦୦ଟି ଏବଂ ୧୯୯୮ରେ ୫,୧୩,୯୮,୪୮,୯୮୮.୦୦ଟି କ୍ଷତିପୂରଣ ଆଦାୟ ହୋଇ ଅଭିଯୋଗ ବ୍ୟକ୍ତି ଅଥବା ତାର ନିଜେ ସମ୍ପର୍କିତ ବ୍ୟକ୍ତିଙ୍କୁ ବିଆଦାୟ । ସର୍ବୋପରି ୧୯୯୮ରେ ୧୦୪ଟି ଆରମ୍ଭ ସହାୟତା ପ୍ରାଧିକରଣ ବିଷୟ ଅନୁଷ୍ଠିତ ହୋଇଯାଇଛି ।

ଓଡ଼ିଶାରେ ଲୋକ ଅଦାଲତ କାର୍ଯ୍ୟକ୍ରମରେ ପ୍ରଗତି ଦେଖି ଆମ ଅନେକ ରାଜ୍ୟରେ ଏଭଳି ଲୋକ ଅଦାଲତ ଅନୁଷ୍ଠିତ ହେବାରେ ଲାଗିଲାଣି । ନ୍ୟାୟତତ୍ତ୍ୱ ଶେଷରେ ଏହାର ପ୍ରସାର ହେବା ଚାହୁଁ ଏହାକୁ ଅଧିକ ଲୋକପ୍ରିୟ ହେଉଛି । ଏଭଳି ବହୁ ସଂଖ୍ୟକ ମାମଲାର ଫଳସ୍ୱରୂପ ଦୁରା ନ୍ୟାୟାଳୟ ମାନଙ୍କରେ ଯେଉଁ କ୍ଷତି ସଂଖ୍ୟାରେ ମାମଲା ବାକି ପଡ଼ିଛି, ତାହାର ସଂଖ୍ୟା ବହୁତ କମିଯିବ । ଆପୋଷ୍ଟ ଦୁରା ଏବଂ ଫଳସ୍ୱରୂପ ହେଉଥିବା ହେତୁ ପ୍ରାଧିକରଣ ମଧ୍ୟରେ ମିଳାମିଶ ହେବ ପୂର୍ବର ଚିନ୍ତା ଅନେକ ପରିମାଣରେ ଦୂର କରାଯାଇ ପାରିବ । ଅଧିକ ସୂଚିତ ସମସ୍ତେ ସମାନ ଓ ସମସ୍ତଙ୍କୁ ସମାନ ନ୍ୟାୟ ବିତରଣ ଦୃଷ୍ଟି ଦେବା ପାଇଁ ଥିବା ଆମ ସମ୍ବିଧାନର ନିର୍ଦ୍ଦେଶ ଏହି ଲୋକ ଅଦାଲତମାନଙ୍କ ଜରିଆରେ ପାଳନ କରାଯାଇପାରିବ । ତେଣୁ ଏହି ଯେତେ ଶୀଘ୍ର ଦେଶରେ ପ୍ରସାର ଲାଭ କରେ, ବିଭିନ୍ନ ସୂଚିତ ଏବଂ ସେତେ ମଙ୍ଗଳକର ।

ଅନୁଷ୍ଠାନିକ, ମାର୍ଚ୍ଚ-୧୯୯୯

ନବଜାଗରଣର ଅଗ୍ରଦୂତ : ବାବା ସାହେବ ଆଲେଦକର

• ଶ୍ରୀ ସୌରାବନ୍ଧୁ କର

୧୯୫୬ ଡିସେମ୍ବର ୬ ତାରିଖ ଦିନ ଭାରତୀୟ ସଂସ୍କୃତିକ ମହାମଣ୍ଡଳର ଅଗ୍ରଦୂତ ଡକ୍ଟର ଆଲେଦକରଙ୍କର ଦେହାବସାନ ଘଟିଲା । ସେ ତାଙ୍କ ପଛରେ ଛାଡ଼ିଗଲେ ଆଧୁନିକ ଭାରତ ପାଇଁ ଏକ ଉନ୍ନତ ଉଦ୍ଦେଶ୍ୟ । ଭାବନାତମାମା ତାଙ୍କର ସଂଗ୍ରାମ ଥିଲା ଭାରତରେ ଏହି ଏକ ଗଣତାଣ୍ଡିକ ସମାଜ ବ୍ୟବସ୍ଥା ସୃଷ୍ଟି କରିବେ, ଯାହାର ଉନ୍ନତ ଶ୍ରେଣୀ ହେବ ସ୍ୱାଧୀନତା, ସମାନତା ଓ ଭ୍ରାତୃତ୍ୱ । ତାଙ୍କର ଗୁରୁ ଉତ୍କଳ ଦୁଃଖର ଦାଣ୍ଡକୁ ଉଚ୍ଚାରଣ କରି ସେ କହିଲେ ଯେ ମଣିଷକୁ ଯେ ରହିଥିବା ସମସ୍ତ ପ୍ରକାର ଅସରକର୍ମର ମୂଳ କାରଣ ହେଉଛି ଦୁଃଖ । ଦୁଃଖକୁ ମୁକ୍ତି ଦୁଃଖ ପାଇଁ ନିର୍ବାଣ ହେବାବେଳେ ଆଲେଦକର ମନୁଷ୍ୟ ଜୀବନକୁ ଏହି ଦୁଃଖକୁ ଦୂର କରିବା ପାଇଁ ସାମାଜିକ ଓ ଅର୍ଥନୈତିକ ବ୍ୟବସ୍ଥାରେ ପରିବର୍ତ୍ତନ କରି ପୁନର୍ଗଠନ କରିବାର ଦେଖା କରିଛନ୍ତି । ଯେପରିକି ସେ ସାମାଜିକ ଓ ଅର୍ଥନୈତିକ ନ୍ୟାୟ ଉପରେ ଅଧିକ ଗୁରୁତ୍ୱ ଦେଇଛନ୍ତି । କେବଳ ଗାନ୍ଧିଜୀଙ୍କ ସ୍ୱାଧୀନତା ସାମାଜିକ ସଂସ୍କୃତି ଓ ନୀତି ସଂସ୍କୃତି ଆଣି ପାରିବ ନାହିଁ, ଯଦି ସାମାଜିକ ଓ ଅର୍ଥନୈତିକ ଗଣତନ୍ତ୍ର ନାହିଁ ।

ସମାଜ ବ୍ୟବସ୍ଥାକୁ ଏଥିପାଇଁ ସୁଧାରିବାକୁ ହେବ । ତାରୁଦର୍ଶିତା ବ୍ୟବସ୍ଥା ଯେପରିକି ଦୂର ନହୋଇଛି, ସେପରିକି ଭାରତୀୟ ସମାଜରେ ଶାନ୍ତତା ଅସମ୍ଭବ । ଜାତି ଓ ପତନୀ ସମାନତାର ବାଧକ । ଏହା ସୃଷ୍ଟି କରେ ସ୍ୱାଧୀନତା । ବ୍ୟକ୍ତିର ସ୍ୱାଧୀନତା ଓ ମର୍ଯ୍ୟାଦା ରକ୍ଷା ପାଇଁ ତାଙ୍କର ସଂଗ୍ରାମ ଓ ବିଚାର ଅବଶ୍ୟକ ଓ ଅବିଚଳ । ଏବଂ ଏହି ଉଚ୍ଚ ଚେତନା ଏକତା ଓ ସଂସ୍କୃତି ରକ୍ଷା ପାଇଁ ତାଙ୍କର ପ୍ରବେଶ୍ୟା ସଂସ୍କୃତିର ସମାଜରେ ଆଲୋଚନାକୁ ସୁସ୍ୱାସ୍ଥ । ସଂସ୍କୃତିର ଲକ୍ଷ୍ୟ ଓ ଉଦ୍ଦେଶ୍ୟ କ'ଣ ହେବ, ସେଥି ନେଇ ପଞ୍ଚିତ ନେତୃତ୍ୱ ଉତ୍କଳର ପ୍ରସ୍ତାବ ଉପରେ ଯେତେବେଳେ କାର୍ଯ୍ୟକାରୀ ସଂଗୋଧନ ପ୍ରସ୍ତାବ ଆଣିଲେ, ସେହି ସମୟରେ ପ୍ରସ୍ତାବ ଆଲୋଚନାରେ ଭାରତର ଆଲେଦକର କହିଥିଲେ, "ଆମ ନୀତିଗୁଡ଼ିକ; ବର୍ତ୍ତମାନ ମୋ ମନରେ ଏହି ବିଚାର ଦେଶର ସମାଜିକ, ରାଜନୈତିକ ଓ ଅର୍ଥନୈତିକ ରୂପରେଖ ପରିଶେଷରେ କିପରି ଅବସ୍ଥା ଧାରଣ କରିବ, ସେ ସଂପର୍କରେ ବିଚାର ମାତ୍ର ସମ୍ଭବ ନାହିଁ । ମୁଁ ଏହା ମଧ୍ୟ ଜାଣି ଭାବେ ଜାଣେ ଯେ ଆମେମାନେ ସାମାଜିକ, ରାଜନୈତିକ ଓ ଅର୍ଥନୈତିକ ଭାବେ ଭାଗ ଭାଗ । ଆମେମାନେ ମୁକ୍ତି ପ୍ରାପ୍ତ ହେବା ପାଇଁ ଯେ ସେହିପରି ଗୋଟିଏ ମୁଁ ମଧ୍ୟ ଜାଣେ ନେତା ।"

"କିନ୍ତୁ ନୀତିଗୁଡ଼ିକ, ଏହାସତ୍ତ୍ୱେ ମୁଁ ଦୃଢ଼ ବିଶ୍ୱାସ ଯେ ସମୟ ଓ ପରିସ୍ଥିତି ଅନୁଯାୟୀ ଏହି ଗୋଟିଏ ରାଷ୍ଟ୍ରରେ ପରିଣତ ହେବାକୁ ସମର୍ଥନ ଦେବୁ ଯେଉଁ ଗୋଟିଏ ରାଷ୍ଟ୍ର ବ୍ୟାପକର ପାରିବ ନାହିଁ । ଆମର ସମସ୍ତ ଜାତି

ଓ ଉପଜାତି ସତ୍ତ୍ୱେ, ମୋର ସାମାଜ୍ୟତମ ଦୃଷ୍ଟି ନାହିଁ ଯେ ଆମେମାନେ କୌଣସି ରୂପରେ ଏକତ୍ରିତ ରାଷ୍ଟ୍ର ହେବୁ । ମୋର ଏହା ମଧ୍ୟ କହିବାରେ ଦୃଷ୍ଟି ନାହିଁ ଯେ ଭାରତକୁ ଭାଗ ଭାଗ କରିବା ପାଇଁ ମୁସଲିମ୍ ଲିଗର ଆନ୍ଦୋଳନ ସମୟରେ ସେମାନଙ୍କ ଉପରେ ନିଶ୍ଚୟ ବିଦେଶ ଉଦ୍ଦେଶ୍ୟ ହେବ ଏବଂ ସେମାନେ ମଧ୍ୟ ଭାବିବେ ଯେ ସେମାନଙ୍କ ପାଇଁ ମଧ୍ୟ ଏକ ଅଖଣ୍ଡ ଭାରତର ପ୍ରୟୋଗ ।"

ଦିଠା ସମ୍ବିଧାନ ସମିତିର ଦେୟାଗମ୍ୟାନଗାଦେ ସେ ସଂସ୍କୃତିକୁ ଏପରି ନିର୍ମାଣ କରିବାକୁ ସଫଳ ହେଲେ, ଯାହା ଏ ଦେଶକୁ ଯୁଦ୍ଧ ଓ ଶାନ୍ତି ଉଭୟ ସମୟରେ ଏକାଠି ରଖିବାକୁ ସକ୍ଷମ ହେବ । ସଂସ୍କୃତିର ସମାଜରେ ଆମେ ଭାରତର ଜନଗଣ (We, the people of India)କୁ କେତେକ ବିରୋଧ କରିବାର ଉଦ୍ଦେଶ୍ୟରେ ସେ କହିଥିଲେ, " ବିଚାର ବିହୀନ ହେଉଛି ଯେ ଏହି ସଂସ୍କୃତିର ଜନସାଧାରଣଙ୍କ ଠାରୁ ନିବୃତ୍ତ ହୋଇଛି କି ନାହିଁ ? ମୁଁ କହୁଛି, ଏହା ହୋଇଛି । ମୁଁ ବ୍ୟକ୍ତିଗତଭାବେ ବୁଝି ପାରୁନାହିଁ ଯେ ଯଦି ଜଣେ ବ୍ୟକ୍ତି ସମ୍ପୂର୍ଣ୍ଣ ଭାବେ ବିଦ୍ୟାଳୟରେ ନହୋଇଥାଏ, ତେବେ ୨୯୨ ପଦ୍ୟ ବିଶିଷ୍ଟ ପଦ୍ୟ, ଯାହା ଏହି ବିଶାଳ ଉପ ମହାଦେଶକୁ ପ୍ରତିନିଧିତ୍ୱ କରୁଛି, ସେମାନଙ୍କର ପ୍ରତିନିଧିତ୍ୱ କ୍ଷମତା ଦଳରେ କହିପାରୁ ନାହିଁ ଯେ ସେମାନେ ଏହି ରାଷ୍ଟ୍ରର ଜନଗଣଙ୍କ ନାମରେ କାର୍ଯ୍ୟ କରୁଛନ୍ତି । ଏହି ଉଦ୍ଦେଶ୍ୟର ସଂସ୍କୃତିର ଭାବକୁ ଅତ୍ୟନ୍ତ ବିଦକ୍ଷଣଭାବେ ବ୍ୟକ୍ତ କରୁଛି ଏବଂ ଭାରତୀୟ ଜନ ସାଧାରଣଙ୍କର ରାଷ୍ଟ୍ରର ଏକତାକୁ ରକ୍ଷା କରିବାର ଦୃଢ଼ତାକୁ ସମ୍ଭବିଷ୍ଟ କରିପାରିଛି ।"

ଆଲେଦକର ସଂସ୍କୃତିରେ ଦକ୍ଷିଣ ବର୍ତ୍ତମାନଙ୍କର ସ୍ୱାର୍ଥକୁ ସୁରକ୍ଷା କରିବା ପାଇଁ ବ୍ୟବସ୍ଥା ରଖିବା ଫଳରେ ସେମାନଙ୍କର ସ୍ୱାଧୀନ ଭାରତରେ ସାମାଜିକ, ଅର୍ଥନୈତିକ ଓ ଶିକ୍ଷା କ୍ଷେତ୍ରରେ ଉନ୍ନତି ସଂସ୍କୃତିର ସମ୍ଭବତର ହୋଇପାରିଛି । ଏହା ଫଳରେ ଭାରତୀୟ ସାମାଜିକ ଜୀବନରେ ଏକ ନିରବ ବିପ୍ଳବ ହୁଏତ ସଂସ୍କୃତି ହୋଇ ସାମାଜିକ ଭ୍ରାତୃତ୍ୱ ଦୃଢ଼ କରିବାରେ ସହାୟକ ହୋଇପାରିଛି । ସଂସ୍କୃତିରେ ଏକ ବ୍ୟକ୍ତି, ଏକ ମୁଲ୍ୟବୋଧ, ଏକ ବ୍ୟକ୍ତି, ଏକ ଭେଦ୍ ନୀତି ପ୍ରଦର୍ଶନ ହେବୁ ବ୍ୟକ୍ତି ପ୍ରତି ଗୁରୁତ୍ୱ ଦିଆଯାଇଛି ଏବଂ ବ୍ୟକ୍ତିର ମୌଳିକ ଅଧିକାରକୁ ସୁରକ୍ଷା କରାଯାଇଛି । ମୌଳିକ ଅଧିକାର ସମ୍ପର୍କରେ ସେ ନିଜର ମତଦେଇ କହିଛନ୍ତି, "ମୌଳିକ ଅଧିକାର ଉଦ୍ଦେଶ୍ୟ ହେଉଛି, ପ୍ରଥମତଃ ସମସ୍ତ ନୀତିଗୁଡ଼ିକ ଏହି ଅଧିକାର ପାଦକୁ ଚାଟା କରିପାରିବେ । ଦ୍ୱିତୀୟତଃ ସମସ୍ତ ପ୍ରକାର ପ୍ରାଧିକାର (Authority) ମାନଙ୍କୁ ଆବଳତଃ ବାଧ କରିବ । ଏଠାରେ ବର୍ତ୍ତମାନ ମୁଁ ପ୍ରାଧିକାର କହିଲେ କ'ଣ ବୁଝାଯାଏ, ତାହା ବ୍ୟାଖ୍ୟା କରିବି । ଯେଉଁ ପ୍ରାଧିକାରମାନେ ଆଇନ ଚିଆରି

କରିବାକୁ ଅଧିକାର ପାଇବେ ବା ଯେଉଁମାନଙ୍କ ଉପରେ ବିଦେଶ ଉଦ୍ଦେଶ୍ୟ ଅନୁଯାୟୀ ପ୍ରୟୋଗ କରାଯାଇପାରେ । ତେଣୁ ଏହା ପରିଷ୍କାର ଯେ ଯଦି ମୌଳିକ ଅଧିକାର ପରିଷ୍କୃତ ରହେ, ତେବେ ତାହା କେନ୍ଦ୍ର ସରକାରଙ୍କୁ ଆବଦ୍ଧ କରିବ, ତାହା ରାଜ୍ୟ ସରକାରଙ୍କୁ ଆବଦ୍ଧ କରିବ । କେବଳ ରାଜତାୟ ରାଜ୍ୟମାନଙ୍କରେ ପ୍ରତିଷ୍ଠିତ ସରକାରଙ୍କୁ ଆବଦ୍ଧ କରିବ ନାହିଁ; ସେ ଗୁଡ଼ିକ ଜିଲ୍ଲା ବୋର୍ଡ଼, ମ୍ୟୁନିସିପାଲିଟି ଏପରିକି ପ୍ରାମୁଖ୍ୟତ, ଚାକ୍ରିକବୋର୍ଡ଼ ଏପରିକି ଆଇନ ଦ୍ଵାରା ଆଇନ ଚିଆରି କରିବା ପାଇଁ ପାଳିଥିବା କ୍ଷମତା ଆଇନ, ଉପ ଆଇନ ଗଠିତ ସମସ୍ତ ପ୍ରକାର ପ୍ରାଧିକାରକୁ ଆବଦ୍ଧ କରିବ ।"

ଆମେତତ୍ତର ସଂବିଧାନର କାର୍ଯ୍ୟକାରୀତା ସଫଳରେ ଯେଉଁ ଅବଧାନଣା ଦେଇଛନ୍ତି ତାହା ପ୍ରଣିଧାନଯୋଗ୍ୟ । କାରଣ ବର୍ତ୍ତମାନ ରାଜନୈତିକ ବ୍ୟବସ୍ଥାରେ ସଂବିଧାନ ହିଁ ରକ୍ଷାକରକ । ସେ ସେଥିପାଇଁ ତାଙ୍କ ଗାଧଣଣ କହିଥିଲେ, "କୌଣସି ସଂବିଧାନର କାର୍ଯ୍ୟକାରୀତା ସଂବିଧାନର ସ୍ଵରୂପ ଉପରେ ପୂର୍ଣ୍ଣ ନିର୍ଭର କରେ ନାହିଁ । ସଂବିଧାନ କେବଳ ରାଷ୍ଟ୍ର ପାଇଁ ଏକ ମୁଖପତ୍ର । ଯେପରି ବିଧାନ ମଣ୍ଡଳ, କାର୍ଯ୍ୟ ନିର୍ଦ୍ଦେଶକ ଓ ବ୍ୟାୟପାଳିକା । ରାଷ୍ଟ୍ରର ଏହି ମୁଖପତ୍ରଗୁଡ଼ିକର କାର୍ଯ୍ୟକାରୀତାର ଗୁଣନିୟମ ରାଜନୀତିର ଉପରେ ନିର୍ଭର କରେ ଏବଂ ସେମାନଙ୍କ ଦ୍ଵାରା ସେମାନଙ୍କର ଆଶା ଓ ନୀତିକୁ କାର୍ଯ୍ୟକାରୀ କରିବାର ମାଧ୍ୟମ ହେଉଥିବା ରାଜନୈତିକ ଦଳମାନଙ୍କ ଉପରେ ନିର୍ଭର କରେ । କିଏ କହିପାରିବ ଉଚ୍ଚତରସର ଲେଖକ ଓ ରାଜନୈତିକ ଦଳମାନେ କିପରି ବ୍ୟବହାର କରିବେ ? ସେମାନେ ସେମାନଙ୍କର ଉଦ୍ଦେଶ୍ୟ ସମ୍ପର୍କ ପାଇଁ ସଂବିଧାନର ପ୍ରଣାଳୀର ସୁରକ୍ଷା କରିବେ କି ନାହିଁ କିମ୍ବା ସେମାନେ ବିପ୍ଳବରୁ ପତ୍ତାରେ ସେଗୁଡ଼ିକୁ ହାସଲ କରିବା ପାଇଁ ବେଷ୍ଟା କରିବେ ? ଯଦି ସେମାନେ ବିପ୍ଳବରୁ ପତ୍ତା ଗ୍ରହଣ କରନ୍ତି, ସଂବିଧାନ ଯେତେ ଉପଯୁକ୍ତ ହେଲେ ମଧ୍ୟ, ଏଥିପାଇଁ କେହି ଚିନ୍ତାଧାର କରିବାକୁ ଆବଶ୍ୟକ ପଦ୍ଧତି ନାହିଁ ଯେ ଏହା ବିଫଳ ହେବ । ତେଣୁ କୁହାଯାଇପାରେ ଯେ ଭାରତର ଦଳଗଣ ଓ ସେମାନଙ୍କର ରାଜନୈତିକଦଳମାନେ କିପରି କୁମିଳା ନେବେ, ତାକୁ ବିଚାରକୁ ନକେଇ ସଂବିଧାନ ସଫଳରେ କୌଣସି ବିଚାର ରଖିବା ନିରର୍ଥକ ।" ଆମେତତ୍ତର ଏହି ପୁରପୁଣ୍ୟସମ୍ପର୍କ ବିଚାର ସଂବିଧାନରେ ପ୍ରତିଫଳିତ ହୋଇଥିବାରୁ ଭାରତର ଗଣତାନ୍ତ୍ରିକ ପ୍ରଣାଳୀ କାର୍ଯ୍ୟ କରିବାକୁ ସକ୍ଷମ ହୋଇପାରିଛି ଯଦିଓ ବହୁ ବାଦାନ୍ତରାତ ସୃଷ୍ଟି ହେବାରେ ଲାଗିଛି । ଏଥିପାଇଁ ସଂବିଧାନ ଯେତେ ତାହା ନୁହେଁ, ତାହା ହେଉଛି ରାଜନୈତିକ ଦଳ ।

ଏପରିକି ଭାରତର ଏକତା, ଅଖଣ୍ଡତାକୁ ରକ୍ଷା କରିବା ପାଇଁ ଧର୍ମ ଓ ବାଣି ସମ୍ପର୍କରେ ତାଙ୍କର ନିର୍ଦ୍ଦେଶ ବାଣୀ ଆଜି ପାଇଁ ବେଶି ପ୍ରୟୋଗ୍ୟ । ସେ ଭବିଷ୍ୟତର ପୃଷ୍ଠକୁ ଉନ୍ମୋଚନ କରି କିପରି ଧର୍ମ, ଚାଟି ଓ ବିଶ୍ଵାସଯାଚନତା ଯୋଗୁଁ ଭାରତ ତା'ର ସ୍ଵାଧୀନତା ହରାଇଛି, ତାକୁ ସ୍ଵତନ୍ତ୍ର ଦେଇ ଦେଇଛନ୍ତି, "ଆମର ପୁରାତନ ଶତ୍ରୁ କାଟି ଓ ଧର୍ମ ମତ

ସହିତ ଆମେ ବହୁ ପରସ୍ପର ବିଭିନ୍ନତା ଓ ବିରୋଧୀ ଧର୍ମମତର ରାଜନୈତିକ ଦଳମାନଙ୍କୁ ପାଇବାକୁ ଯାଉଛନ୍ତି । ଭାରତୀୟ ଲୋକମାନେ କ'ଣ ରାଷ୍ଟ୍ରକୁ ଧର୍ମମତଠାରୁ ଉର୍ଦ୍ଧ୍ଵରେ ଉନ୍ନତକୁ ଦର୍ଶାଉଛନ୍ତି କିମ୍ବା ଧର୍ମମତକୁ ରାଷ୍ଟ୍ରର ଉର୍ଦ୍ଧ୍ଵରେ, ମୁଁ ତାହା ଜାଣେ ନାହିଁ । କିନ୍ତୁ ଏହା ନିଶ୍ଚିତ ଯେ ଯଦି ଦଳମାନେ ଧର୍ମମତକୁ ରାଷ୍ଟ୍ରର ଉର୍ଦ୍ଧ୍ଵରେ ରଖନ୍ତି, ତେବେ ଦ୍ଵିତୀୟ ଅର ପାଇଁ ଆମର ସ୍ଵାଧୀନତା ସଫଳତାପାଇ ହେବ ଏବଂ ସମସ୍ତ ସ୍ଵତନ୍ତ୍ର ପାଇଁ ହରାଇପାରେ । ଆମେ ସମସ୍ତେ ପ୍ରତିଜ୍ଞାବଦ୍ଧ ହୋଇ ଏହି ସମାଜ୍ୟ ସଫଣା ବିରୁଦ୍ଧରେ ସଫଳ ରହିବା ଉଚିତ । ଆମେ ଅନ୍ତ ଶେଷ ଉଦ୍ଦେଶ୍ୟ ପର୍ଯ୍ୟନ୍ତ ଦେଇ ଦେଶର ସ୍ଵାଧୀନତାର ସୁରକ୍ଷା କରିବା ପାଇଁ ସଫଳହୁବଦ୍ଧ ହେବା ।" ଯଦିଓ ଆମେତତ୍ତର ନିଜେ ବ୍ୟକ୍ତିତ୍ଵ ଭାବରେ ରାଜନୀତି ଅପେକ୍ଷା ଧର୍ମରେ ବେଶି ଆଗ୍ରହୀ ଥିଲେ ଏବଂ ତତ୍ତ୍ଵ ମଧ୍ୟ ସେ ବାରମ୍ବାର କହିଛନ୍ତି କିନ୍ତୁ ରାଷ୍ଟ୍ର ପରିଚାଳନାରେ ଧର୍ମକୁ ରାଷ୍ଟ୍ର ଉପରେ ପ୍ରାଧାନ୍ୟ ଦେବାକୁ ସେ ପସନ୍ଦ କରିନାହାନ୍ତି । ଧର୍ମର ପାଇଁ ନୈତିକ ମୂଲ୍ୟବୋଧ । ମାନବିକତାର ଉତ୍ତରଣ । ସେହି ଉତ୍ତରଣରେ ପହଞ୍ଚିବା ପାଇଁ ସେ ବୌଦ୍ଧଧର୍ମ ଗ୍ରହଣ କରି ତାର ପୂର୍ବ ଓ ପ୍ରସାର ପାଇଁ ବେଷ୍ଟା କରିଛନ୍ତି । ତାଙ୍କର ହିନ୍ଦୁ ଧର୍ମକୁ ବୌଦ୍ଧ ଧର୍ମକୁ ଧର୍ମାନ୍ତରାକରଣ ସପକ୍ଷରେ ଯୁକ୍ତି ବାଦ୍ଧି ସେ କହିଛନ୍ତି, ଯେ କୌଣସି ବ୍ୟକ୍ତି ପକ୍ଷରେ ଏକ ସମ୍ମାନଜନକ ଭାବନ ଯାପନ କରିବା ଚା'ନ୍ତି ତନ୍ମୁଗତ ଅଧିକାର । ଏହି ଲକ୍ଷ୍ୟ ହାସଲ କରିବା ପାଇଁ ଆମକୁ ଅନ୍ତ ଶ୍ରେଷ୍ଠ ପ୍ରତିପାଦନ କରିବାକୁ ହେବ । ଏହା ହାସଲ କରିବା ପାଇଁ ଆମେ ସର୍ବଶ୍ରେଷ୍ଠ ତ୍ୟାଗ କରିବାକୁ ପସ୍ତୁତ । ଆମେ ମାନବିକ ସମ୍ପଦ ହାସଲ କରିବା ପାଇଁ ସଂଗ୍ରାମ କରୁଛେ ଯାହାକୁ ହିନ୍ଦୁମାନେ ଏପର୍ଯ୍ୟନ୍ତ ଆନ୍ଧ୍ୟାନୁଷ୍ଠାନ ସଂଗଠିତ କରିଛନ୍ତି ।

କେବଳ ଏତିକି ନୁହେଁ, ଏ ସଫଳରେ ତାଙ୍କର ଗାନ୍ଧୀଙ୍କ ଉଚ୍ଚ ମଧ୍ୟ ବାଦାନ୍ତରାତ ହୋଇଛି । ସେ ନିଜ ବିଚାରରେ ଅବିଚଳିତ ଓ ଖୁବ୍ ରହି ସଂବିଧାନ ମାଧ୍ୟମରେ ଦେଶରୁ ଅସୁଖ୍ୟତା ସଫୁର୍ଣ୍ଣ ବିଲୋପ କରିବାକୁ ସଫଳ ହୋଇଛନ୍ତି । ସେ ବାରମ୍ବାର କହିଛନ୍ତି, "ଯଦିଓ ମୁଁ ହିନ୍ଦୁ ଭାବରେ ଜନ୍ମ ଗ୍ରହଣ କରିଛି, କିନ୍ତୁ ହିନ୍ଦୁ ଭାବରେ ମରିବି ନାହିଁ ।" ସେ ତେଣୁ ଧର୍ମ ପରିବର୍ତ୍ତନ କରିବା ସହିତ ନିଜର ଅନୁଗାମୀମାନଙ୍କୁ ଗଣଧର୍ମାନ୍ତରାକରଣ କରାଇଛନ୍ତି । ଧର୍ମ ମଧ୍ୟରେ ଅସାଧୁତା ଓ ଉଦ୍ଦେଶ୍ୟ ବିରୁଦ୍ଧରେ ଯୁକ୍ତିଯୁକ୍ତ ଦେବତା ନାଗ୍ରତ କରିବା ପାଇଁ ଧର୍ମାନ୍ତରଣର ଆବଶ୍ୟକତା ରହିଛି ବୋଲି ଥିଲା ତାଙ୍କର ବିଚାର ।

କାବଳର ପ୍ରାମାଣ୍ୟ ଶେଷ ପର୍ଯ୍ୟନ୍ତ ସେ ଅବିଚଳିତ ରହେ ମାନବ ମୁକ୍ତି ପାଇଁ ସଂଗ୍ରାମ କରି ଚାଲିଥିଲେ । ମାନବିକ ସ୍ଵାଧୀନତା ଓ ମର୍ଯ୍ୟାଦା ପାଇଁ ସେ ଥିଲେ ସଶକ୍ତ ସଂଗ୍ରାମୀ । ତାଙ୍କର ଭାବନ ପୁଣ୍ୟର ଅଗଣିତ ଜଗନ୍ନାଥଙ୍କ ପୂଜଣାର ଭାସ୍ତ୍ର ହୋଇ ରହିଥିବ । ସେହେତୁ ବିଶ୍ଵ ଶତାଧାର ନବଜାଗରଣର ଏକ ସୁମୋହନ ପୁଷ୍ପ ।

ଶଙ୍ଖପତି ନନ୍ଦ, କୁଲେଶ୍ଵର-୨୯୧୦୦୯

ଛତ୍ର ନୃତ୍ୟ ଜଳାର ସାର୍ବଜନୀନ ରୂପରେଖ

• ଶ୍ରୀ କାଶୀନାଥ ବାରିକ

ଈଡ଼ାଶତାବ୍ଦୀର ଅନ୍ତିମ ପର୍ବରେ ବିଶ୍ୱଜ ଅଧିକାରୀ ଗାନ୍ଧୀ ଆଧୁନିକ ଓଡ଼ିଶାର ମୟୂରଭଞ୍ଜ ଛତ୍ରନୃତ୍ୟ ଉପରେ ଦୃଷ୍ଟି ଆକର୍ଷଣ କରିଛନ୍ତି । ଏହା ଯେ କେବଳ ଦର୍ଶକ, ଶିଳ୍ପୀ, ଗବେଷକମାନଙ୍କର ମନୋରଞ୍ଜନ କର୍ତ୍ତବ୍ୟ; ତାହା ନୁହେଁ, ଏହି ଜଳା ଏକ ଦର୍ଶାର ବିଷୟ ହୋଇପଡ଼ିଛି । ଛତ୍ରପାଇଁ ଯେଣୁ ବିଦେଶରୁ ପ୍ରତିବର୍ଷ ଏକାଧିକ ନୃତ୍ୟଶିଳ୍ପୀ ଛତ୍ରନୃତ୍ୟ ଶିଳ୍ପୀ ଭାବେ ପାଇଁ ଅଧିକ ଆଗ୍ରହ ପକାଣ କରୁଛନ୍ତି । କେତେକ ଛତ୍ରନୃତ୍ୟ ଉପରେ ଉଦ୍ଦେଶ୍ୟ କରୁ ଦେଶ ବିଦେଶର ବିଭିନ୍ନ ଚିତ୍ରନିର୍ମାତାଙ୍କରୁ ଚଳଣିର ଚିତ୍ର ଲାଭ କରିଯାଉଅଛି । ଆକାଶବାଣୀ, ବୃନ୍ଦାବନ, ଭଲଚିତ୍ର ଆଦିରେ ଛତ୍ରକୁ ସ୍ଥାନ ଦିଆଯାଇଛି । ଦାକିଣି ଛତ୍ରରେ ପରାକ୍ଷା ଦେବାପାଇଁ ପ୍ରଶ୍ନକର୍ତ୍ତାମାନେ ଛତ୍ରନୃତ୍ୟ ଉପରେ ପ୍ରଶ୍ନ କରି ଏହି ଜଳର ସ୍ୱରୂପ ଜାଣିବା ଦିଗରେ ପରାକ୍ଷା ପ୍ରାର୍ଥାକୁ ପରାକ୍ଷା କରୁଛନ୍ତି ।

ଏହି ଜଳ ଏବେ ରାଜ୍ୟ ଓ କେନ୍ଦ୍ର ସରକାରଙ୍କର ସହାୟତା ଲାଭ କରିଛି । ରାଜ୍ୟ ସଂଗୀତ ନାଟକ ଏକାଡେମୀ ମାଧ୍ୟମରେ ଛତ୍ରନୃତ୍ୟ ଉପରେ ପାଇଁ ସମ୍ପୂର୍ଣ୍ଣ ବିଭାଗ ବହୁବିଧ ପଦକ୍ଷେପ ନେଇଛି । ଛତ୍ରନୃତ୍ୟ ନାଟକ ଏକାଡେମୀ ଛତ୍ର ଜଳାର ଉଦ୍ଦାର ପାଇଁ ତାଲିମର ବ୍ୟୟକୁ କରିଛନ୍ତି । ଉଭୟ ରାଜ୍ୟ ଓ କେନ୍ଦ୍ର ସରକାର ତତ୍ପରତା କେନ୍ଦ୍ରୀୟମାନଙ୍କୁ ରୁଚି ଦେବା ସଂଗେ ସଂଗେ ଉଭୟ ଏକାଡେମୀ ମାଧ୍ୟମରେ ପୁରସ୍କାର ଓ ସମ୍ମାନ ପ୍ରଦର୍ଶନ କରୁଛନ୍ତି । ଜାତୀୟ ଦିବସ ଓ କେତେକ ସ୍ୱତନ୍ତ୍ର ଉତ୍ସବରେ ଛତ୍ରନୃତ୍ୟ ପ୍ରଦର୍ଶନ ପାଇଁ କାର୍ଯ୍ୟକ୍ରମ ହେଉଛି । ତେବେ ଛତ୍ର ଜଳର ମୌଳିକ ରୂପରେଖ ସମ୍ପର୍କରେ ଉଦ୍ଦେଶ୍ୟ ବା ସାଧ୍ୟତା ଗହୁଥିବାର ଲକ୍ଷ୍ୟ କରାଯାଉନାହିଁ । ଛତ୍ରନୃତ୍ୟ ଅର୍ଥର ସର୍ବନିୟୋଗ ପାଇଁ ସ୍ୱତନ୍ତ୍ର ପ୍ରକଳ୍ପର ଆବଶ୍ୟକତା ରହିଛି ।

ପଦକ୍ଷେପେ କୁହାଯାଇପାରେଯେ, ଛତ୍ର ଜଳର ପାରମ୍ପରିକ ପଦକ୍ଷେପ ସୁରକ୍ଷା କରି ଆଧୁନିକ ରୁଚିୟତା କରିବା ପାଇଁ ଅତୀତର ଉଦ୍ଦେଶ୍ୟ ବହୁବିଧ ପଦକ୍ଷେପ ନେଇଥିଲେ । ଜଳାର ଉଦ୍ଦେଶ୍ୟ ତଥା ଛତ୍ରନୃତ୍ୟ ନିର୍ଦ୍ଦେଶକ ପାଇଁ ବିପୁଳ ଅର୍ଥ ରାଜକୋଷରୁ ଦିଆଯାଉଥିଲା । ଛତ୍ରନୃତ୍ୟର, ରୁଚି ନିର୍ଦ୍ଦେଶକରୁ ଆରମ୍ଭକରି ବଳିଷ୍ଠ ଶରୀର ଗଠନ ପାଇଁ ଚାହିଁ, ଧର୍ମ, ବର୍ଣ୍ଣ ନିର୍ବିଶେଷରେ ଓହ୍ଲାଇମାନେ ନିୟୁତ ହେଉଥିଲେ । ଛତ୍ରନୃତ୍ୟ କାର୍ଯ୍ୟକ୍ରମ ପାଇଁ ସମୟ ଓ ମାସର ନିର୍ଦ୍ଦେଶ ଯେପରି ଛତ୍ରନୃତ୍ୟରେ ରୁଚା ହେଉଥିଲା, ସେହିପରି ସୁଖମ ଖାଦ୍ୟ, ପାନୀୟ ପ୍ରତି ମହାତ୍ମା ବିଶେଷ ଯତ୍ନବାନ ଥିଲେ । ମୟୂରଭଞ୍ଜ ମହାରାଜା କୁମ୍ଭରୁ ଛତ୍ରରେ ଓହ୍ଲାଇ ଅମଳରେ ଛତ୍ରନୃତ୍ୟ ଯାହାଥିଲା, ତାହାର ଆଖିକ ଓ ଆଧୁନିକ ଜଳର ଅଭିବୃଦ୍ଧି ଘଟିଲା- ମୟୂରଭଞ୍ଜର ପ୍ରଜାପ୍ରାଣ ମହାରାଜା

ଶ୍ରୀ କୁମ୍ଭରୁ ଛତ୍ରରେ ଓ ତାଙ୍କର କଳିକାପୁତ୍ର ପ୍ରତାପରୁ ଛତ୍ରରେ ଓହ୍ଲାଇ ଅମଳରେ । ମହାରାଜା ପ୍ରତାପ ରୁ ଛତ୍ରରେ ନିଜେ ନୃତ୍ୟ ବିଶାରଦ, ସଂଗୀତକ୍ଷ, ବିତୁଣିକ୍ଷା ଥିଲେ । ଖେଳ କ୍ରମରେ ଦିଗରେ ମଧ୍ୟ ତାଙ୍କର ଯଥେଷ୍ଟ ପ୍ରବେଶ ଥିଲା । ତାଙ୍କର ଅଭିବୃଦ୍ଧିକୁ ସାର୍ଥକ ରୂପ ଦେବାପାଇଁ ସେ ଗ୍ରାମାଞ୍ଚଳରେ ଲୋକନୃତ୍ୟ ଠାରୁ ଆରମ୍ଭ କରି ଦେଶର ଶାସ୍ତ୍ରୀୟ ନୃତ୍ୟ ଏବଂ ବିଦେଶର ଆଧୁନିକ ନୃତ୍ୟକଳାକୁ ଅଭିବୃଦ୍ଧ କରିଥିଲେ । ଅନୁରୂପ ଭାବରେ ସଂଗୀତର ସ୍ୱର ଓ ତାଳ ଗ୍ରାମାଞ୍ଚଳରୁ ଆରମ୍ଭ କରି ଦେଶ ବିଦେଶ ପର୍ଯ୍ୟନ୍ତ ଝଙ୍କାର ଚୋଲୁଥିବା ତରଙ୍ଗକୁ ଛତ୍ରରେ ପ୍ରୟୋଗ କରୁଥିଲେ । ସେ ନୃତ୍ୟ ଜଳର ଦେଶପୋଷାକ ଓ ରୂପସଜା ପ୍ରତି ଗୁରୁତ୍ୱ ଆରୋପ କରି ଗ୍ରାମ ଜଳର ଉପଯୋଗିତା ଉପରେ ଧ୍ୟାନ ଦେଇଥିଲେ । ତାଙ୍କର ଅଳଞ୍ଜର ଓ ଆଉରଣ ବିଦାରର ପଟାକର ନାହିଁ । ସେଥିପାଇଁ ଛତ୍ରଜଳର ସାର୍ବଜନୀନ ରୂପରେଖ ସମସ୍ତଙ୍କର ଆକର୍ଷଣ କାରଣ ହୋଇଛି ।

ଏହି ଅଭିନବ ଜଳର ଉଦ୍ଦେଶ୍ୟ ଓ ବିକାଶ ସମ୍ପର୍କରେ ଉଦ୍ଦେଶ୍ୟମାନେ ବିଭିନ୍ନ ପ୍ରକାର ମତପୋଷଣ କରିଥାଆନ୍ତି । ଛାତ୍ରଣୀ ସମଗାଭ୍ୟାସ ଛତ୍ର ଜାତର ଉପରୁ ସପକ୍ଷରେ ଅଧିକ ବର୍ଦ୍ଧିତ ହୋଇଛି । କହିବା ବାହୁଲ୍ୟ ଯେ, ଛତ୍ରନୃତ୍ୟ ଜଳା କୌଣସି ଏକ ନିର୍ଦ୍ଦେଶ କାଳରେ ବ୍ୟକ୍ତି ବା ଗୋଷ୍ଠୀ ଦ୍ୱାରା ସୃଷ୍ଟି ହୋଇନାହିଁ । ସମୟର ପ୍ରୋତ୍ସାହରେ କେଉଁ ଆଦେଶକ କାଳରୁ ଲୋକାଭ୍ୟାସ ମଧ୍ୟରେ ସାମାଜିକ ଓ ସାମ୍ପ୍ରଦାୟିକ ପରିବେଶକୁ ଆଶ୍ରୟ କରି ବର୍ତ୍ତମାନର ସ୍ୱରୂପ ବହନ କରିଛି । ସମୟର ପୁଟ ଏହି ଜଳକୁ ପରିଷ୍କୃତ କରିଛି କହିଲେ ଅଧ୍ୟକ୍ଷ ହେବନାହିଁ । ଯେପରି ନୈନଧର୍ମ ଶ୍ରୀକ୍ଷୁପର୍ବ ଅସ୍ତମ ଶତାବ୍ଦୀରୁ ଏଯାବତ୍ କେବଳ ଗାଳ ପୁଷ୍ପପୋଷକତାରେ ରହିଥିବା କଥା କହିଲେ ଭୁଲ୍ ହେବ, ସେହିପରି ଛତ୍ରର ଅଭିବୃଦ୍ଧି ଓ ବିକାଶ ପାଇଁ ରାଜା ବା ସ୍ୱାଧୀନତା ପରବର୍ତ୍ତୀ ପ୍ରଶାସକ ସହାୟତା କରିବା କଥା କହିବା ବି ଭୁଲ୍ ହେବ । ଲୋକମାନଙ୍କର ପ୍ରେମ ଓ ଶ୍ରଦ୍ଧା ଯେ ଏହି ଜଳର ପ୍ରାଣ ଉଦ୍ଦେଶ୍ୟର କାରଣ, ତାହା ଅସ୍ୱୀକାର କରାଯାଇନପାରେ । ଏଯାବତ୍ ଛତ୍ର ପରିଚ୍ଛଳିତ ଥିବା ଉକ୍ତା ଯାହାକି, ଦକ୍ଷ ନାଟକର ବିକଳ ବା ଅଶ ବିଶେଷ, ତାହା ରାଜଗଥା ବା ସରକାରୀ ସ୍ୱରୂପ ନିର୍ଦ୍ଦେଶ ହର୍ମ୍ୟ ଦିଗରେ ପ୍ରଦର୍ଶିତ ହୁଏନାହିଁ । ଛତ୍ରର କଠୋର ପରାକ୍ଷା ନିରାକ୍ଷା ହୁଏ ତାହାରେ- ଘାଟରେ । ଅଖଣ୍ଡ ଶଶ୍ୱର ଉଦ୍ଧିରେ..... । ପ୍ରତ୍ୟକ୍ଷ କୌତୁହାତ ଉପଦେଶରେ ।

ଏହା ଏକ ବାଗରସସ୍ୱରୂପ ନୃତ୍ୟ ବୋଲି କୁହାଯାଉଛି । ଦକ୍ଷ ଯକ୍ଷ ଜାଳରୁ ଏହାର ଅତୀତକୁ ଆକଳନ କଲେ ବୈରଗାବ ସତତ ପ୍ରକଟିତ । ଛାତ୍ରଣୀ ତଳର ନାଟ ବା ଖେଳକୁ ଛତ୍ରର ସାଙ୍ଗିଆ ବୋଲି

ଅବଦାନଣା କରାଯାଇଥିବାବୁ ଦକ୍ଷ ଯଜ୍ଞକାଳରେ ଯେ ଏକ ଛାତ୍ରଣୀର ବ୍ୟବସ୍ଥା ହୋଇନଥିବ, ତାହା ଅବିଶ୍ୱାସ କରାଯାଇନପାରେ । ବହୁ ଦେବ, ରାଜା, ମୁନିଶ୍ରୀମନ୍ତ୍ର ମିଳନ ସୁଧା- ଯଜ୍ଞପାଠର ଆଧାର୍ଯ୍ୟକ ପରିବେଶରେ ଯଦାତ୍ ବାସ ବିଭିନ୍ନ ରାଜାଙ୍କନରେ ପରିଣତ ହୋଇନଥିବ ତାହା ବିଶ୍ୱାସ କରା ନଯିବ କହିବି ? କାରଣ କୈଳାସବାସୀ ଶିବଙ୍କ ସହ ସତୀଙ୍କର ବିବାହ ପରେ ତାଙ୍କୁ ଯଜ୍ଞକାଳରେ ନିମନ୍ତଣ ନକରି ଅବମାନନା କରିବ ଅର୍ଥାତ୍ କରାଯାଏ ତଥା ଯଜ୍ଞକ୍ରମରେ ଝାସ ଦେବା ଓ ଶିବ ଘୋର ପେଟାବେଳେ ତାହା ଜାଣିପାରି ଅଗ୍ନିଶର୍ମା ହୋଇ ଉକ୍ତ ଘୈରତ ବୃଦ୍ଧ ଧାରଣ କରି ଯଜ୍ଞ ସୁଳରେ ଦକ୍ଷରାଜାଙ୍କ ମୁଖ ଛେଦନ କରିବାରେ ଯେ ଦଳା କର୍ତ୍ତୃକ ଭଳି ପରିସ୍ଥିତି ଉତ୍ପନ୍ନ ହୁଏ, ତାହା ବିଶ୍ୱାସ କରାଯାଇନପାରେ । ଉଦୟ ଶୁକ୍ଳ-ଦୁର୍ଦ୍ଦାଶର ସଂପର୍କ ଓ ପରିଶେଷରେ ଶିବଙ୍କର ଅସୁରେ ଦକ୍ଷ ରାଜାଙ୍କର ଶିର ଛେଦନ ତାହା ଅସମ୍ଭବ ନୁହେଁ ।

ପ୍ରାଚୀନକାଳର ତଥ୍ୟାବଳୀ ପୁରାଣ ପୋଥିରେ ଯାହା ଆଗଳା କାହିଁକି, ପ୍ରତ୍ନତାତ୍ତ୍ୱିକ ବିଭବଗୁଡ଼ିକ ଏହି କଳାର ଅତୀତ ସମ୍ପର୍କରେ ଆଲୋଚନାତ କରିଛି । ଶୈଳ, ବୌଦ୍ଧ, ଶୈବ, ଶାକ୍ତ ଗାଣପତ୍ୟ, ବୈଷ୍ଣବ, ମୁରଲୀନା, ମୋରଲ, ମରହଟ୍ଟା, ଜାଲେଇ ଶାସନ ମଧ୍ୟ ଦେଇ ନୃତ୍ୟ କଳାର ଛୋଟ ପ୍ରବାହିତ ହୋଇଥିଲା ବେଳେ ସେହି ଧର୍ମଧାରୀ,

ହିନ୍ଦୀକଳାପ, ନାଟି ଶୃଙ୍ଖଳାଟି ଏହି କଳାକୁ ପରିଚ୍ଛେଦ କରି ଏବେ ଏକ ଅଭିନବକଳାର ପରିପ୍ରକାଶ ଘଟାଇଥିବା ଅଧୁନ ସମୟ ।

ମୟୂରଭଞ୍ଜ ବ୍ୟତୀତ ବୈଦି ମାସରେ ଓଡ଼ିଶା ତଥା ବାହ୍ୟରେ ଶୈବସଂସ୍କୃତି ଓ ତନ୍ତ୍ର ନାଟକୁ ନେଇ ବହୁ ଲୋକନୃତ୍ୟ ପୃଷ୍ଠି ହୋଇଛି । ଛଇ ନୃତ୍ୟ ସହ ସମତା ଉଦୟ ଭାଷା ବା ଦକ୍ଷିଣାତ୍ୟ ନାଟିଅଭିନେତା ବହୁଳ ଭାବରେ ଅଭିଲୋକନ କରାଯାଏ । ଛଇନୃତ୍ୟ ଯେ ଦକ୍ଷ ନୃତ୍ୟଭଳି ଶୈବ ସଂସ୍କୃତିର ଏକ ପରିପ୍ରକାଶ, ତାହା ଅସମ୍ଭବ କେବେ ନାହିଁ ? ମୟୂରଭଞ୍ଜ ବ୍ୟତୀତ, ସକେରକଳା, ପୁରୁଣିଆ, ଖଲ୍ଲୁଆ ପ୍ରଭୃତି ଜାଗତର ପୂର୍ବାଞ୍ଚଳରେ ଛଇନୃତ୍ୟ କଳା ଦର୍ଶନୀୟ ଅନୁଭବ ଏବେ ଭିଲ ଭିଲ ଭାବେ ଦେଖାଯାଉଥିଲେ ସୁଦ୍ଧା, ତାହାର ଉଚ୍ଚ ବିନ୍ଦ୍ୟାବଦ୍ୟ ରାଜ୍ୟ ମଧ୍ୟରେ ଅନ୍ତର୍ଭୁକ୍ତ ହୁଏ କଥା ପଦ୍ମଶ୍ରୀ ପ୍ର. ଚନ୍ଦ୍ର ନାରାୟଣ ରାଜଗୁରୁ ପ୍ରମାଣିତ କରିଛନ୍ତି । ଏହି ବିନ୍ଦ୍ୟାବଦ୍ୟ ରାଜ୍ୟ ପୃଷ୍ଠିର ବହୁପୂର୍ବରୁ ଏହି କଳାର ବାଜ ଅସ୍ମୃତିତ ହୋଇ ତାହାର ଯେ ସମଗ୍ର ବିଶ୍ୱକୁ ବିସ୍ତାର କରିଥିବା ହେତୁ ବିଭିନ୍ନ ଅଞ୍ଚଳ କଳାକାରମାନଙ୍କ ମଧ୍ୟରେ ସେ ସମସ୍ତ ସଂସ୍କୃତି ପ୍ରତିଷ୍ଠାତ ହୋଇଛି ।

ଛଇନୃତ୍ୟ ଲେଖକ, ଲକ୍ଷ୍ମୀ ଚାନ୍ଦିନୀ ଚାନ୍ଦିନୀ
କଟକରେ, ନଭେମ୍ବର ୧୯୯୯

ବିପ୍ଳବୀ ଧରଣୀଧର ରାଜ୍ୟସ୍ତରୀୟ ଜୟନ୍ତୀ

ଗତ ମେ ୫ ତାରିଖ ସନ୍ଧ୍ୟାରେ ପ୍ରାଣୀୟ ସୂଚନା ଉଦ୍ଦେଶ୍ୟରେ ରାଜ୍ୟ ସୂଚନା ଓ ଲୋକ ସମ୍ପର୍କ ବିଭାଗ ଦ୍ୱାରା ବିପ୍ଳବୀ ଧରଣୀଧର ରାଜ୍ୟସ୍ତରୀୟ ଜୟନ୍ତୀ ଉଦ୍ଦେଶ୍ୟରେ ପାଳିତ ହୋଇଯାଇଛି । ଏହି ଉଦ୍ଦେଶ୍ୟରେ ମୁଖ୍ୟ ଅତିଥି ଭାବେ ଯୋଗ ଦେଇ ରାଜ୍ୟ ଅବତାର, ସ୍ତ୍ରୀ ଓ ସୁବିଧେଶ ଗାନ୍ଧୀଶ୍ରୀ ଶ୍ରୀ ସୁରେଶ କୁମାର ଗାଉରୋୟ କହିଲେ ଯେ ଧରଣୀଧର ଥିଲେ ଜଣେ ମହାନ ବିପ୍ଳବୀ ଓ ଅବଦେଶିତ, ଅତ୍ୟାଚାରିତ ବର୍ଗକର ଶୁଭକ୍ଷିତ । ଖୁବ୍ ଅଳ୍ପ ସମୟ ମଧ୍ୟରେ ସେ ଅଭିଜ୍ଞ ବ୍ୟକ୍ତି ପରି ନେତୃତ୍ୱ ନେଇ ଜନସାଧାରଣଙ୍କ ମଧ୍ୟରେ 'ସମାନତା'ର ଚାକ୍ଷୁଷ ଚିତ୍ରଣ କରିପାରିଥିଲେ । ମଣିଷ ଅନ୍ୟ ମଣିଷ ଦ୍ୱାରା ଅପମାନିତ, କାହୁଁ, କଷଣ ବା ଶୋଷଣର ଶିକାର ହେଉ, ଧରଣୀଧର ତା'ର ଘୋର ବିରୋଧ କରି ଏକ ଦୈନିକ ବିରୋଧୀ ଓ ଆନ୍ଦୋଳନ ଆରମ୍ଭ କରିଥିଲେ ।

ବୈଷ୍ଣବ ସାମ୍ପ୍ରଦାୟ ଶ୍ରୀ ରାମକୃଷ୍ଣ ବେଦେଶ୍ୱରୀଙ୍କ ଅଧ୍ୟକ୍ଷତାରେ ଅନୁଷ୍ଠିତ ଏହି ଉଦ୍ଦେଶ୍ୟରେ ମୁଖ୍ୟବନ୍ଧାଗାବେ ଯୋଗ ଦେଇ ଅଧ୍ୟାପକ ଅନୁଭବ ପ୍ରଧାନ କହିଲେ ଯେ ଓଡ଼ିଶାରେ ପ୍ରଜା ମଣ୍ଡଳ ଆନ୍ଦୋଳନର ଅଗ୍ରଦୂତ ଧରଣୀଧର ବୈଦିପ୍ରଥା ବିରୁଦ୍ଧରେ ମେଳି ବା ବିଦ୍ରୋହ କରି ଯେଉଁ ଦୈନିକ ଚେତନା ଜାଗ୍ରତ କରାଇଥିଲେ ସେଥିପାଇଁ ସେ ବିର ସ୍ମରଣୀୟ ହୋଇଛନ୍ତି । କଷଣ, ଶୋଷଣ ବିରୁଦ୍ଧରେ ନିଜେ ସଂଗ୍ରାମ କରି ନିଜର ପୁରସ୍କା ସୁଧାରିବା ପାଇଁ ଧରଣୀଧର ସମସ୍ତଙ୍କୁ ପ୍ରେରଣା ଦେଇଥିଲେ । ଧରଣୀଧର ଓ ପଞ୍ଜାର ମୋହନଙ୍କ ବିବାହ ଉପରେ ଆଲୋଚନାତ କରି ଶ୍ରୀ ପ୍ରଧାନ କହିଲେ ଯେ ଦୁହେଁ ନିଜ ନିଜ ପ୍ରାଣରେ ଭତିତ କାର୍ଯ୍ୟ ସମାପନ କରିଛନ୍ତି । କିନ୍ତୁ ପଞ୍ଜାର ମୋହନଙ୍କ ଆତ୍ମ ଜୀବନୀ ଧରଣୀଧରଙ୍କ କାର୍ଯ୍ୟାବଳୀ ପର୍ଯ୍ୟନ୍ତ ନିର୍ବିରୋଧୀ ଚ୍ୟ ସେଇ ନପାରେ । ଧରଣୀଧର ନିଜ ପ୍ରଜା ବା ଅନୁରୋଧ ପ୍ରତି ସ୍ୱେଣ ବା ସୁଚିତ୍ତ ଥିଲେ, ଏହା ତାଙ୍କର କେବଳ ଏକାକୀ ପାଇଁ କରିଥିବା ଆତ୍ମ ସମର୍ପଣରୁ ଜଣାପଡ଼େ ବୋଲି ସେ ମତ ପ୍ରକାଶ କରିଥିଲେ ।

ଏହି ଅବସରରେ ଆନ୍ଦୋଳିତ ବ୍ୟକ୍ତି ପ୍ରତିଯୋଗିତାର କୃତୀ ପ୍ରତିଯୋଗୀମାନଙ୍କୁ ମୁଖ୍ୟ ଅତିଥି ଶ୍ରୀ ରାଜଗୋୟ ପୁରସ୍କାର ପ୍ରଦାନ କରିଥିଲେ । ସୂଚନା ଓ ଲୋକ ସମ୍ପର୍କ ବିଭାଗ ନିର୍ଦ୍ଦେଶକ ଶ୍ରୀ ବସନ୍ତ ଚନ୍ଦ୍ର ଦ୍ୱାରା ଅତିଥିମାନଙ୍କ ପରିଚୟ ପ୍ରଦାନ ପୂର୍ବକ ସ୍ୱାଗତ ଗାଷଣ ଦେଇଥିଲେ ଏବଂ ଶେଷରେ ସୁକୁ ନିର୍ଦ୍ଦେଶକ ଶ୍ରୀ ଅରସ୍ତ୍ର ମହାପାତ୍ର ଧନ୍ୟବାଦ ଅର୍ପଣ କରିଥିଲେ ।

କନ୍ଧ ଲୋକଗୀତରେ ରୂପକ ଓ ଚିତ୍ରକଳ୍ପ

• ଡକ୍ଟର ସାମାନ୍ତଳ ପ୍ରଧାନ

ସାହିତ୍ୟର ଦ୍ଵିତୀୟ ରୂପ ମଧ୍ୟରୁ ଲୋକ ସାହିତ୍ୟ ଏକ ସ୍ଵତନ୍ତ୍ର ସ୍ଥାନ ଉପାଧୀ କରି ବସିଛି । ବିଭିନ୍ନ ସାହିତ୍ୟର ସୃଷ୍ଟି ପୂର୍ବରୁ ଲୋକ ସାହିତ୍ୟର ସ୍ଵରୂପ । ଏହି ସାହିତ୍ୟ ମୌଖିକ ଓ ଲିଖିତ ଭେଦର ଭାବରେ ପ୍ରଚଳିତ । ପୁସ୍ତକ ବିଭିନ୍ନ ଲୋକସାହିତ୍ୟରେ ଏହାର ପ୍ରଚଳନ ଦେଖା ଥିବା ଉପାଦାନ ପାଠ୍ୟରେ । ଏହି ଲୋକସାହିତ୍ୟ ଲୋକଗୀତ, ଶ୍ଳୋକଗୀତ, ପଦାବଳୀ, ପଦବଚନ ପ୍ରଭୃତିକୁ ନେଇ ସମୃଦ୍ଧ । ଲୋକସାହିତ୍ୟର ଅନ୍ୟ ଏକ ବିଭାଗ ହେଉଛି ଲୋକଗୀତ । ଏହାର ସ୍ଵାଭାବ । ଶୁଣିବୁ ଶୁଣିବୁ ଏହାର ଗତି ଓ ବ୍ୟାପ୍ତି । ଲୋକକବି ତା' ମନ କଥାକୁ ପ୍ରକାଶ କରିଥାଏ ଗୀତ ମାଧ୍ୟମରେ । ଏହି ଗୀତ ପାଶକୁ ଦୁର୍ଘ, ମନରେ ଗଢ଼ାଇ ରେଖାପାତ ସୃଷ୍ଟି କରେ ।

ନିର୍ଦ୍ଦିଷ୍ଟ ରାଷ୍ଟ୍ରମାନଙ୍କ ମଧ୍ୟରେ କନ୍ଧ ଲୋକଗୀତ ହେଉଛି ଅନ୍ୟତମ । ଓଡ଼ିଶାର ଅଧିକତଃ କୋରାପୁଟ ଜିଲ୍ଲାର ବିଭିନ୍ନ ସ୍ଥାନରେ ବିଭିନ୍ନ ଶବ୍ଦସମୂହର ଅଧିକାଂଶକୁ ଦେଖିବାକୁ ମିଳେ । ଏହି ସମାଜରେ ଲୋକ ଗୀତର ପ୍ରଚଳନ ସର୍ବାଧିକ । କ୍ଷେତ, ବାଡ଼ି, ଚଙ୍ଗର, ପର୍ବତରେ ଧର୍ମ ହରୁହରା ସ୍ତ୍ରୀ ଓ ପୁରୁଷ ଶ୍ରମ ଲାଭକ ନିମିତ୍ତ ମନକୁ ମନ ପଦ ଯୋଡ଼ି ଗୀତ ଗାଉଥାନ୍ତି । ଏହାଛଡ଼ା ବିଭିନ୍ନ ପର୍ବ-ପର୍ବାଣି, ବିବାହ-ଉତ୍ସବ ବିନାମାଳରେ ମଧ୍ୟ ଧାଙ୍ଗଡ଼ା ଧାଙ୍ଗଡ଼ାମାନେ ନିଜ ନିଜର ମନୋଭାବ ଗୀତ, ନାଚ, ଗଳ୍ପ-ପ୍ରତ୍ୟକ୍ତି ମାଧ୍ୟମରେ ପ୍ରକାଶ କରିଥାନ୍ତି । ଏହି ଗୀତ ମୁଖ୍ୟତଃ ହସ୍ୟ ପରିହାସକୁ ନେଇ ରଚିତ । କନ୍ଧ ସମ୍ପ୍ରଦାୟର ଲୋକଗୀତଗୁଡ଼ିକ ଅତି ସାଧାରଣ ମନେ ହେଉଥିଲେ ସୁଦ୍ଧା ଲୋକ କବିର ପରମ୍ପରା ଯେ ପ୍ରତିଟି ଗୀତରେ ଭରପୁର, ଏହାକୁ ବିଶ୍ଳେଷଣ କରି ଦର୍ଶାନ୍ତୁ । ଆଧୁନିକ କବିତାରେ ବିଭିନ୍ନ କବି ଯେପରି ରୂପକ, ଚିତ୍ରକଳ୍ପ ଓ ପଦାବଳୀ ପ୍ରଧାନ୍ୟ ଦେଇ ଆସିଛି, ସେହିପରି କନ୍ଧ ଲୋକଗୀତରେ ମଧ୍ୟ ଲୋକକବି ତା' ମନ ଭାବଭର କଥାକୁ ବିଭିନ୍ନ ରୂପକ, ଚିତ୍ରକଳ୍ପ ମାଧ୍ୟମରେ ପ୍ରକାଶ କରିଛି ।

ବିଭିନ୍ନ ସାହିତ୍ୟରେ ରୂପକ ଓ ଚିତ୍ରକଳ୍ପର ପ୍ରୟୋଗ ବହୁଦର୍ପଣର ଦର୍ଶନ । କୁହାଯାଏ ୧୯୧୨ ମସିହାରେ ପାଶ୍ଚାତ୍ୟ କବି ଏକଗାପାଗଣ୍ଡ ଲେଖକ ଚିତ୍ରକଳ୍ପକାରୀ ପ୍ରତିଷ୍ଠାତା । ଏହାଛଡ଼ା ମିଡ଼ିଲିଙ୍ଗ୍ ମନେ, ବିଲକେନର, ଡେବୁଲ୍ସ୍ କାମରୁ ମଧ୍ୟ ଏ କ୍ଷେତ୍ରରେ ସୁରାଣି ବ୍ୟବହାର ପାଇଁ ।

ରୂପକ ଓ ଚିତ୍ରକଳ୍ପ ମାଧ୍ୟମରେ ରହିଥିବା ପ୍ରକେତ ଅତିକ୍ରମ । ଏହାକୁ ସୃଷ୍ଟି ମାଧ୍ୟମରେ ନ ଦେଖିଲେ କାଣିହୁଏ ନାହିଁ । "ରୂପକ"ର ଉପାଦାନ ପ୍ରତିଶବ୍ଦ ହେଉଛି 'Allegory' ଅନୁପୋଡ଼ି ଅଧିଧାନରେ "ରୂପକ"ର ସଂଜ୍ଞା ନିର୍ଣ୍ଣୟ ସଫଳରେ କୁହାଯାଇଛି - Narrative describing one subject guise of another. ଅର୍ଥାତ୍,

ବସ୍ତୁ କଗତ ସହିତ ଅନୁରୂପ କଗତର ସାଦୃଶ୍ୟ ଆରୋପ କରିବା ଫଳରେ ଦର୍ଶକ ସମ୍ମୁଖରେ ଯେତେବେଳେ ଏକ ଭାବଭରଣ ଦୃଶ୍ୟ ପ୍ରକଟିତ ହୁଏ, ସେତେବେଳେ "ରୂପକ"ର ସୃଷ୍ଟି ହୋଇଥାଏ । ରୂପକ ମାଧ୍ୟମରେ କୌଣସି ବିମୁର୍ତ୍ତ ଭାବକୁ କୌଣସି ପରିଚିତ ମୂର୍ତ୍ତିର ସହାୟତାରେ ପ୍ରକାଶ କରାଯାଏ । ପ୍ରତ୍ୟକ୍ଷ ନୌକିଳ କଗତ ଉପରେ ଯେତେବେଳେ ଅନୌକିଳ କଗତର ଛାୟାପାତ ହୁଏ, ସେତେବେଳେ ମଣିଷ ମନରେ ଏକ ବିଶିଷ୍ଟ ଭାବ-ପ୍ରତ୍ୟୟ ସୃଷ୍ଟି ହୁଏ । ତାହାକୁ କୁହାଯାଏ, ସାର୍ଥକ ରୂପକ' । (ସାହିତ୍ୟର ସୂତାପତ୍ର-ବିଭୂତି ପଟ୍ଟନାୟକ)

କାବ୍ୟରେ ଆମେ ଯାହାକୁ 'ଇମେଜ୍' କହୁ, ଓଡ଼ିଆରେ ତାହାର ପ୍ରତିଶବ୍ଦ ହେଉଛି 'ଚିତ୍ରକଳ୍ପ' । ଏହି 'ଇମେଜ୍' କୁ ମଧ୍ୟ କେହି କେହି 'ରୂପକ' ରୂପେ ଗ୍ରହଣ କରିଥିବା ଦେଖାଯାଏ । ପ୍ରାଚ୍ୟ, ପାଶ୍ଚାତ୍ୟ ଭଭ୍ୟ ଆଧୁନିକ କାବ୍ୟ କବିତାରେ ରୂପକ ଓ ଚିତ୍ରକଳ୍ପର ପ୍ରୟୋଗ ପୂର୍ବରୁ ବିଭିନ୍ନ ଆଞ୍ଚଳିକ ଭାଷାରେ ସୃଷ୍ଟିଲାଭ କରିଥିବା ଲୋକଗୀତଗୁଡ଼ିକରେ ମଧ୍ୟ ଏହାର ପ୍ରଚଳନ ରହିଆସିଥିବା ଲକ୍ଷ୍ୟ କରାଯାଏ ।

କନ୍ଧ ସମ୍ପ୍ରଦାୟ ଚଙ୍ଗର, ପାହାଡ଼, ବଣ, ପର୍ବତର ଅଧିବାସୀ । ପ୍ରକୃତି ହେଉଛି ସେମାନଙ୍କ ଜନ୍ମଭୂମି । ପ୍ରକୃତି କୋଳରେ ସେମାନଙ୍କର ଜନ୍ମ ଓ ପ୍ରକୃତି କୋଳରେ ସେମାନଙ୍କର ମୃତ୍ୟୁ । ପ୍ରକୃତିକୁ ଛାଡ଼ି ସେମାନେ ନିଜ ଜାତନର ପ୍ରକୃତ ସ୍ଵାଦ ଉପଭୋଗ କରି ନଥାନ୍ତି । ବିନୟାକର ଖଟଣା ପରେ ରାତିରେ ଧାଙ୍ଗଡ଼ା ଧାଙ୍ଗଡ଼ାମାନଙ୍କର ମିଳନ ହୁଏ, ଗାଁ ଶେଷ ମୁଣ୍ଡରେ ଥିବା ଧାଙ୍ଗଡ଼ା ବସାରେ । ଉଭୟଙ୍କ ମଧ୍ୟରେ ମନ ଦିଆନିଆ ହୋଇଥାଏ । ସେମାନଙ୍କ ମନର ଭାବକୁ ସେମାନେ ନାଚର ତାଳେତାଳେ ଗୀତର ମୁହଁନାରେ ପ୍ରକାଶ କରିଥାନ୍ତି । ପ୍ରଥମେ ଧାଙ୍ଗଡ଼ା ଧାଙ୍ଗଡ଼ା ଗଲେଣ୍ୟରେ କହେ-

" ଏରିପି ମାଗଡା ପୁପୁରେ ଧାଙ୍ଗଡ଼ା
ନାନ୍ଦୁ ଏ ମାଗଡା ପୁରୁ
ମାଡା ଲାଗି ପୋଡା ଏୟାର ମାନେ କି
ହୁକା ବିଚିରିତା କେଣୁ ।"

ଧାଙ୍ଗଡ଼ାମାନଙ୍କ ଗହଳରେ କୌଣସି ଭଣେ ଧାଙ୍ଗଡ଼ା ନିଜକୁ ପରୁପାକୁ ଶ୍ରେଷ୍ଠ ମନେକରି କହେ- ସେ ହେଉଛି ଚଙ୍ଗରର ଗଢ଼ମାନଙ୍କ ମଧ୍ୟରେ ଶ୍ରେଷ୍ଠ ଗଢ଼ 'ମହୁଲ ଗଢ଼' । ଏହି ମହୁଲ ଫୁଲ ମଧୁଭରା ଓ ସୁଗନ୍ଧଯୁକ୍ତ । ମହୁଲ ଗଢ଼ରେ ପ୍ରକୃତି ଫୁଲ ଯେପରି ତିନୋଟି ଅବସ୍ଥା ଦେଇ ଗତି କରିଥାଏ, ସେହି ତିନି ଅବସ୍ଥାର ଚିତ୍ର ଧାଙ୍ଗଡ଼ାମାନେ ମଧ୍ୟ ଦେଖିବାକୁ ମିଳେ । ମହୁଲଫୁଲ ଦେଖିବାକୁ ଭାରି ସୁନ୍ଦର । ତାହା ହେଉଛି ତା'ର ପ୍ରାଥମିକ ଅବସ୍ଥା । ଦ୍ଵିତୀୟ ଅବସ୍ଥା ହେଉଛି ମହୁଲ ।

ଏହି ମହଲକୁ ମାତ୍ର ଦୃଶ୍ୟ ରୂପେ ବ୍ୟବହାର କରାଯାଏ ଓ ଏହାର ବୃତ୍ତାନ୍ତ ଅବସ୍ଥା ହେଉଛି 'ବୋଲ' । ଏଥିରୁ ଲୋକ ଦାହରେ ଓ ଏହାର ମଣିକୁ ମଧ୍ୟ ବୃଦ୍ଧା କରି ହୁଅନ୍ଥାଏ । ସେହିପରି ଧାଞ୍ଜିକାର ତିନୋଟି ଅବସ୍ଥା ଯଥା- ଶୈଶବ, ଯୌବନ ଓ ପରିଣତ ବୟସ । ଏହି ତିନି ଅବସ୍ଥାରେ ସେ ତା'ର ସାମାଜିକ ଦାୟିତ୍ୱ ବହନ କରିଥାଏ ।

ଏଠାରେ ସେ ନିଜକୁ ଆକାଶର ତାରା ମେଳରେ ଥିବା 'ଦାହ' ବୋଲି ମନେକରେ । ତା ଦୃଷ୍ଟିରେ ଧାଞ୍ଜିକାମାନେ ହେଉଛନ୍ତି ତାରାପୁତ୍ର ଓ ସେମାନଙ୍କ ମଧ୍ୟରେ ସେ ନିଜେ ଦାହ । ଏହିପରି ବିଭିନ୍ନ ମାଧ୍ୟମରେ ସେ ତା'ର ଅନ୍ତରର କଥାକୁ ବ୍ୟକ୍ତ କରିଥିବା ଲକ୍ଷ୍ୟ କରିଥିବ । ପୁରୁଷରେ ଧାଞ୍ଜିକା କହେ- ଧାଞ୍ଜିକା ଯଦି ମହଲ ଫୁଲର ମନୁ ହୁଏ, କେବଳ ସେହି ମନୁକୁ ଶୋଷଣ କରିବାରେ ଧାଞ୍ଜିକା ହିଁ ସମର୍ଥ । ଏଥିରେ ମଧ୍ୟ ଲୋକକବି ବର୍ତ୍ତତ ସୁଦେଇ ବିଭିନ୍ନଗୁଣ ଗୁଣଣ କରାଯାଇପାରେ । ଏଠାରେ ମନୁ ହେଉଛି ଜୀବନର ସାଗରୀ ଓ ଜର୍ଜର ହେଉଛି ପ୍ରେମିକର ବିଭବ । ଲୋକକବି ଏହା ସଫଳରେ କହେ-

“ନିନ୍ଦୁ ଏରିପି ପୁଣି ଆତେ ସରି
ନାନୁ ବିୟା ଦିନି ଆଇଁ
ନି ପୁଣି ତାଣି ନାନୁ ବିୟା ତାଣି
ଲକ୍ଷ୍ମୀ ଦେବ ବାଟି ନିର୍ଗି ।”
କେବଳ ଏତିକି ନୁହେଁ, ଧାଞ୍ଜିକା ପୁଣି ଧାଞ୍ଜିକାକୁ ଲକ୍ଷ୍ୟ କରି କହେ-

“ଦୃଢ଼ିନା କଲିକି ରାହାଁ ସରଦା
ନିଙ୍ଗେ ନାଙ୍ଗେ ମାଣ୍ଡବାର୍ଣି
ନି ପଦୁ ମୁନୁ ହେଡ଼ି ମାଁ ଦୁରୁ କାକୁଲି
ଏଣୁ ବିଚିରିତା ପୁଣି ।”

ଧାଞ୍ଜିକାର ସ୍ୱପ୍ନପୂର୍ଣ୍ଣ ସନ୍ତୋଷରେ ଧାଞ୍ଜିକା ପଦୁଫୁଲ ସଦୃଶ । ଧାଞ୍ଜିକା ପାଣି ହେଲେ ଧାଞ୍ଜିକା ଶରୀର । ତେଣୁ ପ୍ରେମିକ ବିନା ପ୍ରେମିକା ଓ ପ୍ରେମିକା ବିନା ପ୍ରେମିକ ବହୁ ନହିଁବା ଯଥା, ପାଣି ବିନା ପଦୁର ଅବସ୍ଥା ମଧ୍ୟ ସେଇଥା ।

ଏତଦ୍ୱ୍ୟତୀତ କନ୍ଧକନ୍ୟା ବିବାହ କରି ଶାଶୁପରକୁ ଜଣାଦେବେ 'କାହଣୀ' ମାଧ୍ୟମରେ ତା'ର ଦୁଃଖକୁ ଯେପରି ପ୍ରକାଶ କରେ, ସେଥିରୁ ଶାଶୁ ପରିବାରର ବିଭିନ୍ନ ଦୁଃଖ ବାରି ଚନ୍ଦ୍ରାକପତ୍ତେ । ସଂସାରର ପରିବାରର କନ୍ୟା ବିବାହ କରି ଶାଶୁ ପରିବାରକୁ ଚଳେ ସେ ଯେପରି ତା' ଭାଇ, ଭଉଣୀ, ମାଆ ବାପା, ସାଙ୍ଗ ସାଥୀମାନଙ୍କୁ ପାଶୋରି ପାନ୍ଧେ ନାହିଁ, ସେହିପରି ଏକ ବିଭିନ୍ନ କନ୍ଧ ଲୋକଗୀତରେ ଦେଖିବାକୁ ମିଳେ । ବିବାହିତା କନ୍ୟା ପାଇଁ ଶାଶୁପର ଯମର ପର ସଦୃଶ । ସେଠାରେ ବୁଝା ଅପେକ୍ଷା ଦୁଃଖର ମାତ୍ରା ଅଧିକ । ବିବାହିତା କନ୍ଧ କନ୍ୟା ଶାଶୁପରକୁ ଯିବା ପୂର୍ବରୁ ସେ ନିଜକୁ ଅବସ୍ଥା ମନେକରି କହେ-

“ମିନୁ କାହିମାନେ ଏଣୁ ବିଚିରିତା
ନାନୁ କାହିମାନେ ନି ଆକାତା
ତାଲତା ତୋ ଗାହାତେ ମିନୁ
ହବୁ ରାହାଁ ହାତେ ଓଡ଼େ ଏକାକି ପାନୁ ।”

ଏଠାରେ କନ୍ଧ କନ୍ୟା ନିଜକୁ ପାଣି ଗିରଜର ମାଛ ବୋଲି ମନେ କରିଛି ଓ ଯାହା ହାତରେ ନିଜ ବାପା, ମାଆ ତାକୁ ସମର୍ପି ଦେଉଥିବୁ, ସେ ତାକୁ ତାଲ ପକାଇ ଚାଣି ନେବାରେ ବ୍ୟସ୍ତ । ଏହିପରି ବିଭିନ୍ନଗୁଣେ ଜନ୍ମିତ ଲୋକଗୀତଟି ଜଣାପୁର ।

ଏହାଛଡ଼ା କନ୍ଧ ସଂପ୍ରଦାୟରେ ବିବାହିତା ନାମା ପୁରୁଷର ଏକ ଶକ୍ତିଶାଳୀ ଅଙ୍ଗ ହିସାବରେ ପରିଗଣିତ ହୋଇଥାଏ । ପୁରୁଷମାନଙ୍କ ପରି ସେ ମଧ୍ୟ କାର୍ଯ୍ୟକ୍ଷମ ଓ ଗୋଜଗାଈକ୍ଷମ । ତେଣୁ ପୁରୁଷର ଅନୁରୋଧ ସେ ଭାରି କୃପବତୀ । ତା' ବିନା ପୁରୁଷର ହୃଦୟ ମନଅଗ୍ନି ପରି ବର୍ଦ୍ଧି ଗଠେ । ଲୋକକବିର ଗୀତରେ କୃପକବ୍ଧ ଓ ବିଭବକବ୍ଧ ସେ ଏକ ବିଶିଷ୍ଟ ସ୍ଥାନ ଅଧିକାର କରି ବସିଛି, ଏହାକୁ ନିର୍ଦ୍ଦିଷ୍ଟରେ କୁହାଯାଇପାରେ । ଲୋକକବିର ଭାଷାରେ-

“ନି ପଦୁ ମୁନୁ ହେଣା ଆତେ ସରି
ତାଡ଼ା ନାଣି ରଙ୍ଗେ ଜିତ ଚିତାକେ
ନିଉର କାଡ଼ା ପଙ୍ଗା ଆତେ ସରି
ସବୁ ଦୁକ ମାତି ହକାସି ମାନେ ।”

କେବଳ ଏତିକି ନୁହେଁ, କନ୍ଧ ଲୋକଗୀତ ନାମା ରୂପ ବର୍ଣ୍ଣନା ଏକ ଗଢ଼ାଘର ସଦୃଶ । ପୁଣ୍ୟର ସ୍ୱରୂପ- ଧାଞ୍ଜିକା ତା ଗେଣେ ଗେନେ କରାଇ ଖୋସା ବାନ୍ଧେ । ଖୋସାଇ ଉପରି ଭାଗରେ ଖୋସିଥାଏ ଏକ ଲାଲଗଙ୍ଗୁଳ ଫୁଲ । ଲୋକକବିର ଦୃଷ୍ଟିରେ ଧାଞ୍ଜିକାର ଖୋସା ରୂପ ପର୍ବତରେ ଲାଲଫୁଲ ନବୋଦିତ ସୂର୍ଯ୍ୟ ସଦୃଶ । ତୁର୍ଯ୍ୟର ସ୍ୱରୂପେ ପର୍ବତ ଯେପରି ଅପୂର୍ବ ଶୋଭା ଧାରଣ କରିଥାଏ, ସେହିପରି ତା ଖୋସାରେ ଫୁଲ ଖୋସାପିବା ଦ୍ୱାରା ଖୋସା ମଧ୍ୟ ଅପୂର୍ବ ଶୋଭା ଧାରଣ କରିଥାଏ । ପୁଣି ସୂର୍ଯ୍ୟଙ୍କ ସହ ପଦୁଫୁଲର ସମ୍ପର୍କ ଅତି ନିବିଡ଼ । ସୂର୍ଯ୍ୟଙ୍କର ଆଗମନରେ ପଦୁ ଯେପରି ପ୍ରଭୁତ୍ୱ ହୁଏ, ସେହିପରି ତା ଖୋସାରେ ଖୋସାଯାଇଥିବା ଫୁଲ ଦ୍ୱାରା ତା'ର ସୁଖ ରୂପେ ମଧ୍ୟ ହସି ଗଠେ । ଏହାକୁ ଲକ୍ଷ୍ୟ କରି ଲୋକକବି କହେ-

“କୁରୁ ବିସା ଆହିମାନେ ହୋରୁଲେଏ
ପୁଣୁ ବଖା ଆହିମାନେ ବେଡ଼ା ଲେଏ
ବନ୍ଦା ପୁଣୁ ଲେଏ ମୁନୁ ଚିତ୍ତିମାନେ ।”

କନ୍ଧ ସଂପ୍ରଦାୟରେ ପ୍ରଚଳିତ ଅନେକ ଲୋକଗୀତ 'ସୁଠା' ଓ ବିଭବକବ୍ଧରେ ଯେ ଜଣାପୁର, ଏହାକୁ ଅସ୍ୱୀକାର କରାଯାଇନପାରେ ।

ମୁଖ୍ୟ ଅଧ୍ୟାପକ, ଓଡ଼ିଆ ଭାଷା ଓ ଶାସ୍ତ୍ର ବିଭାଗ
ମା ମହାବିଦ୍ୟାଳୟ, କଟକ
ଡି.ଏ. ରାୟଚନ୍ଦ୍ର-୨୨୨୨୨୨

ମୟୂରଭଞ୍ଜରେ ଉଡ଼ା ପର୍ବ

• ଶ୍ରୀ ସୋମନାଥ ଜେନା

ଉଡ଼ା ପର୍ବ ମୟୂରଭଞ୍ଜର ଏକ ବିଶିଷ୍ଟ ପର୍ବ । ଅଧିକାଂଶ ସ୍ଥାନରେ ଏହି ପର୍ବ ବୈଶାଖ ସଂକ୍ରାନ୍ତି ଦିନ ଓ କେତେକ ଜାଗାରେ ଉଦ ସଂକ୍ରାନ୍ତି ଦିନ ପାଳିତ ହୋଇଥାଏ । ଆଗରୁ ପ୍ରଚଳିତ ଥିବା ଗାଁ ମାନଙ୍କ ବ୍ୟତୀତ, ପଲେ ଗାଁରେ ମଧ୍ୟ ନୂଆ କରି ଏହି ଉଡ଼ା ପର୍ବ ଆରମ୍ଭ ହେଉଛି । ଏହା ଏକ ଆମୋଦ ପ୍ରମୋଦ ତଥା ମେଳା ଓ ହାଟର ସୁବିଧା ଯୋଗାଇ ଥାଏ । ବାଣିଜ୍ୟ, ମାଣହା, ମୟୂରି, ତେଫାଉଦା, ବାଳକା ଇତ୍ୟାଦି ପ୍ରକାର ବୈଶାଖ ସଂକ୍ରାନ୍ତି ଦିନ ଉଡ଼ାପର୍ବ ପାଳିତ ହୋଇଥାଏ । ଶଠପାଳ, ପାଟଳିପୁରା ଇତ୍ୟାଦି ଗାଁରେ ଉଦ ସଂକ୍ରାନ୍ତି ଦିନ ଏହି ପର୍ବ ପାଳିତ ହୋଇଥାଏ ।

ଉଡ଼ା ପର୍ବ ଦିନ ଉଡ଼ା ଖୁଣ୍ଟ ପୋତା ଯାଏ । ଏହା ଏକ ଭଲ ଶାଳ ଶଠପାଳ ଗୋଲାକାର ଖଣ୍ଡ । ଏହି କାଠର ଉପର ଛାଲି ଛଡ଼ାଇ ପୋଖରୀ ଶିରାଗୁଡ଼ିଆ ପଣିରେ ପଲ୍ଲରେ ପୋତା ହୋଇ ରଖାଯାଇଥାଏ । ଫଳରେ ପଣି ଲାଗି ଖୁଣ୍ଟଟି ଦମ୍ଭ ହୋଇଥାଏ । ଏହି କାଠକୁ ଜଙ୍ଗଲରୁ ବାଛି ପୂଜା କରି ବିଧି ଅନୁସାରେ ଭଜା ବା ବାସାମାନେ ହାଣି ବୋଧି ଆଣିଥାନ୍ତି । ଉଡ଼ାଦିନ ଏହି ଖୁଣ୍ଟ ଓ ତା ସହିତ ବାହାର କାଠକୁ ଗଢ଼ିଆ ବା ପୋଖରୀରୁ ଉଠାଇ ଏହି କାଳସିମାନେ ଉଠାଇଥାଆନ୍ତି । ନିର୍ଦ୍ଦିଷ୍ଟ ପଡ଼ିଆକୁ ନେଇ ଚତୁର୍ଦ୍ଦିଗରେ ଗାତ ଖୋଳି ଉଡ଼ା ଖୁଣ୍ଟକୁ ଲମ୍ବ କରି ଠିଆରେ ପୋତା ଯାଏ । ତା ପରେ ଏକ ବାହାଲ ଏହି ଖୁଣ୍ଟର ଅଗରେ ଖାପିକରି ବସାଇ ଦିଆଯାଏ । ସେଥିପାଇଁ ସ୍ୱତନ୍ତ୍ର କାଉଦା କୌଶଳ ଓ କାରିଗରି ରହିଛି । ବାହାଲର ଲମ୍ବ ପ୍ରାୟ ୨୦ଫୁଟ ଓ ଗୋଲାକାର ୨ ଫୁଟ ଥାଏ । ଖୁଣ୍ଟର ଉପର ୨୦ ଫୁଟ ଥାଏ । ଗୋଲାକାର ୩ରୁ ୫ ଫୁଟ ଥାଏ । ବାହାଲର ଉପର ଭାଗରେ ଶକ୍ତ ନଡ଼ିଆ କଟାର ବରେନ୍ଦି ଲଗାଇ ତଳକୁ ଝୁଲାଇ ଦିଆଯାଇଥାଏ । ତଳଭାଗରେ ତଳକୁ ଓହଳି ଥିବା କାଳିରେ କାଠ ପଟା ବା ବାଉଁଶ ଲଗାଇ ଗଣ୍ଡି ପକା ଯାଇଥାଏ । ଏହି ଗଣ୍ଡି ଥିବା ତଳଭାଗକୁ ଉପରଭାଗରେ ଟାଣିଲେ ବାହାର ଗଢ଼ି କରେ । ଦୁଇ କାଳିରେ ଥିବା ତଳଭାଗକୁ ଧରିଥିବା ଲୋକମାନେ ବାହାରକୁ ତଳୁ ଟାଣି ଦଳେ ପୂର୍ବକୁ ଓ ଅନ୍ୟ ଦଳେ ପଶ୍ଚିମକୁ ଗଢ଼ି କଲେ ବାହାର ଉଡ଼ାଖୁଣ୍ଟ ବାରି ପାଖେ ଖର ଦେଇ ଦୁଇ ଆସେ । ଭଞ୍ଜମାନେ ବାହାରକୁ ଧରିବା ପାଇଁ ଏକ ମଞ୍ଚ ଓ ଗଢ଼ି ସାହାଯ୍ୟରେ ତଳୁ ଉପରକୁ ଉଠିଯାଆନ୍ତି । ମଞ୍ଚରୁ ହାତ ପହାନ୍ତାକୁ ବାହାର ଆସିଗଲେ ସେମାନେ ବାହାରରେ ଥିବା ତଳଭାଗ ଫାଟରେ ଗୋଡ଼ ଛନ୍ଦି ବା ଅଣ୍ଡାରେ କୁଗା ବାହାର ସହ ବାଣି ହାତ ଛାଡ଼ି ଝୁଲନ୍ତି ଓ ସେହି ଅବସ୍ଥାରେ ବାହାର ତଳୁ ଟାଣି ଯାଇ ଖୁଣ୍ଟ ବାରିପାଖରେ ବୁଲାଇ ଦିଆଯାଏ । ଭଞ୍ଜମାନେ ବାହାରରେ ସାମିଲ ହୋଇ ଉଡ଼ନ୍ତି । ସେତେବେଳେ ସେମାନେ ମଧ୍ୟ କୁହାଟ ଛାଡ଼ନ୍ତି । ମାଲିକ ଥିବା ପିଲାମାନଙ୍କୁ ମଧ୍ୟ ପାଟ ଭଞ୍ଜ ନିଜ ସାଙ୍ଗରେ ଧରି ଉଡ଼େ । ସେହିପାଇଁ ତାକୁ କୁଗା, ଭୋଗ, ପଇସା ମଧ୍ୟ ଦିଆଯାଏ । ଭଞ୍ଜମାନେ ଶିବମନ୍ଦିର ପାଖାପାଖି ପାଟରେ ସ୍ଥାନ କରି ଅର୍ଚ୍ଚନା ଓ ବନ୍ଦନା କରି ଥାଆନ୍ତି । ଉଡ଼ା ପର୍ବର ପୂର୍ବ ରାତିରେ ନିଶାନ୍ତ ଉଠେ । ମଧ୍ୟ ରାତ୍ରରେ ଏହି ମାଟି କଳସର ପଟରେ ସିନ୍ଦୂର, ଚନ୍ଦନ ଓ ଆମ୍ବପତ୍ର, ଉଡ଼ିଆ ଦେଇ ଶୁଭ କଳସକୁ ମୁଣ୍ଡରେ ଥୋଇ ନାଚି ନାଚି ସେମାନେ ଉଡ଼ନ୍ତି । ମୟୂରଭଞ୍ଜ ଜିଲ୍ଲା ବାଣିପଦାର ଭଞ୍ଜମାନେ ପାରମ୍ପରିକ ରୀତିରେ ଉଡ଼ାପର୍ବ ମଞ୍ଚପଟୁ ଆସି ନାଚନ୍ତି ଓ ସେମାନଙ୍କର ରାଜ ପାଣିଚୋଷିକ,

ଯଥା କୁଶାପାଟ ନେଇଥାଆନ୍ତି ।
ଉଡ଼ା ପର୍ବ ହେଉଛି ଭଞ୍ଜା ବୃତ୍ତର ଉଦ୍‌ଯାପନ ଓ ଶେଷ ଦିନ ଯେଉଁ ଗାଁରେ ଉଡ଼ାହୁଏ, ସେଇ ଗାଁରେ ଭଞ୍ଜମାନେ ବୃତ୍ତ କରି ଥାଆନ୍ତି । ଏହି ବୃତ୍ତ କେଉଁଠି ୧୩ ଦିନ, କେଉଁଠି ୭ ଦିନ, କେଉଁଠି ୫ ଦିନ ପାଳିତ ହୋଇଥାଏ । ଏହି ପର୍ବ ସମୟରେ ଭଞ୍ଜମାନେ (ବୃତ୍ତମାନେ) ବୃତ୍ତଦର୍ଯ୍ୟ ପାଳନ କରି, ରାତିରେ ଥରେ ମାତ୍ର ଅଗୁଆ ବାଉଳର ହରିଷାଳ ଭଣ୍ଡଣ କରି କାଳ କଟାନ୍ତି । ସେମାନେ ଭଞ୍ଜା ଉଡ଼ିବା ପାଇଁ ଆଗରୁ ମଧ୍ୟ ମାନସିକ କରିଥାଆନ୍ତି, କେତେକ କ୍ଷେତ୍ରରେ ଧର୍ମ ସନ୍ତୋଷ ପାଇଁ, କେତେକ କ୍ଷେତ୍ରରେ ଗୋଟା ଦୁଇ କରିବା ପାଇଁ । ଏହି ବୃତ୍ତ ସମୟରେ ପରିବାରଠାରୁ ଅଲଗା ରହନ୍ତି । ନଡ଼ା ପାରି ସେହି ନଡ଼ା ବିଛଣାରେ ରାତିରେ ଶୁଅନ୍ତି । ନଖ, ବାଳ କାଟିବା, ଖୁଅଇ ହେବା ଏ ସମୟରେ ନିଷିଦ୍ଧ ଅଟେ । ଭଞ୍ଜମାନେ ନାଲି କମ୍ପତା ଗାମୁଛାଟିଏ ପିନ୍ଧନ୍ତି । ହାତରେ ବେତର ମୁଠି, ନାକରେ ପଇତା ଓ ବେକରେ କେରାଟ ଫୁଲର ମାଳ ଲମ୍ବାଇ ଥାଆନ୍ତି । ଦିନରେ ସ୍ନାନ, ସନ୍ଧ୍ୟା ସମୟରେ ସ୍ନାନ ଓ ଶିବ ପାର୍ବତୀଙ୍କୁ ଆବାହନ, ଅର୍ଘ୍ୟ କରି ଥାଆନ୍ତି । ସେଇ ବୃତ୍ତର ଶେଷ ପର୍ବ ଉଡ଼ା ପର୍ବର ପୂର୍ବ ଦିନ ଥାଏ ନିଆଁ ପାଟ । ତା ପୂର୍ବ ଦିନ ଉଡ଼ା ପାଟ । କେତେକ ଜାଗାରେ ଧୂଆ ପାଟ ମଧ୍ୟ ଉଡ଼ା ପୂର୍ବରୁ ଭଞ୍ଜମାନେ ପାଳି ଥାଆନ୍ତି । କଣ୍ଠା ପାଟ ଦିନ ଭଞ୍ଜମାନେ ଗାଧୋଇ ପୂଜା କରି ସାରି ବାଲିରେ ବିଛା ହୋଇଥିବା ଭେଦି ବାଲଗଣ କଣ୍ଠାରେ ଖାଲିଦେହରେ ଗଢ଼ନ୍ତି । ନିଆଁ ପାଟଦିନ ତଳେ ନାକକରି ତହିଁରେ ଧଳ ଧଳ ଉଲୁ ଥିବା ଓ ଝୁଣ୍ଡାକୁଳି କୁକାରେ ବିଛା ହୋଇ ଜୀବନ୍ତ ନାଲ ଚର ଚର କୁଳନ୍ତ ଅଙ୍ଗାର ଓ ନିଆଁରେ ଖାଲି ପାତରେ ଦାଲିଥାଆନ୍ତି ପ୍ରାୟ ୬ ଫୁଟ ଲମ୍ବ ରାସା । ଧୂଆଁ ତଳେ କରି, ଝୁଣ୍ଡା ମାରି ତା ଉପରେ ବନ୍ଧା ହୋଇଥିବା ଟଙ୍ଗା ବାଉଁଶରେ ତଳକୁ ମୁହଁ କରି ଓହଳି ଧୂଆଁ ମଧ୍ୟ ପିଇ ଥାଆନ୍ତି ଭଞ୍ଜମାନେ ।

କେତେକ ଜାଗାରେ ଭଞ୍ଜମାନେ ଉଡ଼ା ପର୍ବଦିନ ସ୍ନାନ ସାରି ଉଡ଼ିବାକୁ ଯିବା ପୂର୍ବରୁ ନିଜର ଜିନ, କାନ୍ଥ, ବାହୁ ଓ ପିଠିରେ ମୁନିଆ ନୁଆ ଜାଜିର ଓ ଆଖୁଣ୍ଡା ଫୋଡ଼ାଇ ହୋଇ ସେଥିରେ ଦୌଡ଼ିବାଣି ପରସ୍ପର ଧରାଧରି ହୋଇ ଦଳ ଦଳ ନାଚି କୁଡ଼ି, ଢୋଲ, ମହୁରା, କଡ଼କା ବାଜା ସହ ତାଳ ଦେଇ ଉଡ଼ା ଖରନିକଟକୁ ପରିଭ୍ରମା କରି ଆଗେଇ ଥାଆନ୍ତି । ଗର୍ବହରୁ ଥାଏ । କିଛି ଖାତିରି ନଥାଏ । ଦୌରୁଥାଆନ୍ତି । ଏହି ଆୟର୍ଯ୍ୟ ମନୋବଳ ଓ ଶକ୍ତି ସେମାନେ ଶିବ-ପାର୍ବତୀଙ୍କର ବୃତ୍ତ, ଆରାଧନା ଓ ନିଷ୍ଠାରୁ ପାଇ ଥାଆନ୍ତି । ଏହା ଫଳରେ ସେମାନେ କୁନ୍ୟାରେ ଉଡ଼ି ପାରନ୍ତି । କଣ୍ଠାରେ ଗଢ଼ି ପାରନ୍ତି । ଖାଲି ପାତରେ ଜଳତ୍ରା ନିଆଁରେ ଦାଲି ପାରନ୍ତି । କଣ୍ଠାରେ ପୋଡ଼ି ହୋଇ ଆନନ୍ଦରେ ନାଚି ପାରନ୍ତି । କ୍ଷତ ନାହିଁ ବା ପରବର୍ତ୍ତୀ ସାଥା, ପାଟିବା ଓ ଜଟିଳତା ନ ଥାଏ । ଫୋଟକା ବା ତାଗ ମଧ୍ୟ ରହେନାହିଁ । ବୈଜ୍ଞାନିକ ଦୃଷ୍ଟିରେ ଏହା ରହସ୍ୟ ବୋଲି ସମସ୍ତେ ଧରିନେଇଛନ୍ତି । ଏହା ଭଞ୍ଜମାନଙ୍କର ନିଷ୍ଠା, ସାଧନାର ପରମାତ୍ମା ତଥା ଶିବ-ପାର୍ବତୀଙ୍କର ଭଞ୍ଜମାନଙ୍କୁ ରକ୍ଷା କରିବାର ଏକ ଉକ୍ତୁଷ୍ଟ ଉଦାହରଣ ।

ଅବସରପାତ୍ର ଅଭିଭିକ୍ତ ଶାସନ ଚର୍ଚ୍ଚକ
ଝାଲିଗଡ଼, ବାଣିପଦା, ପୋ.ଅ.- ଭଞ୍ଜପୁର ଜି.- ମୟୂରଭଞ୍ଜ

କୋୟା ସଂପ୍ରଦାୟରେ ଚିକିତ୍ସା ପଦ୍ଧତି

• ଡାଃ ଅନନ୍ତ କୁମାର ଆଚାର୍ଯ୍ୟ

ମାନବଜାତି । ଉତ୍କଳର ଦକ୍ଷିଣ ପ୍ରାନ୍ତୀୟ ଜିଲ୍ଲାଭାଗେ ଯେପରି ଏହା ପ୍ରସିଦ୍ଧି ଭାବେ ଜଣାଣି, ସେହିପରି କେଉଁ ଅନାଦିକାଳରୁ ମାନ୍ୟତା ପ୍ରାପ୍ତ ଉପାୟ ଲୋକ ଡାକି ପୌରାଣିକ ବିଶେଷତଃ ମଧ୍ୟ ଦଳାୟ ଗଣ୍ଡି । ବାଲିମେଳା, ଗୋରୁଛା, ମାଥୁଳି ଓ ମାଲକାନଗିରି ଅଞ୍ଚଳର ଖାଳ, ପିଆଣର, ଅର୍ଜୁନ, ଅଗର ବନାଦ ଅନ୍ୟାନ୍ୟ ଔଷଧୀୟ ଉଦ୍ଭିଦଗଣ ସମୃଦ୍ଧିମୟ ଏହାର ପଲ୍ଲୀୟାଣୀ ଜନଗଣଙ୍କୁ ଉନ୍ନତ କରି । ପ୍ରକୃତିଶୋକ୍ରମେ କେଉଁ ଅଦିମ କାଳରୁ ଲାସ୍ୟାୟ ଅଦିବାସୀ କୋୟାସଂପ୍ରଦାୟର ଜୀବନଧାରୀ ପ୍ରୋତ୍ସାହନାଦୀଦ୍ୱାରା ପ୍ରସାରିତ ହୋଇଥାନ୍ତି । ଫଳପ୍ରସୂତ୍ୟୁତ୍ପାଦନାକୁ ଶିକ୍ଷାକରଣ ଆମେ ନିଜର ଜଗତ ସଂପର୍କରେ ଅନ୍ୟତମ ପୋଷଣ କରିବା, ପୁଷ୍ଟିତା ଲାଭ ତଥା ବର୍ତ୍ତମାନ ଜିନିଷକୁ ଶିକ୍ଷା କରଣ ନିଜକୁ ସୁସଜ୍ଜିତ କରିବା ଏବଂ କାଳକ୍ରମେ ଧାରା ସମାପ୍ତକୁ ଶିକ୍ଷା କରଣ ନୃତ୍ୟାଧିକାର ପ୍ରଦାନ ।

ଚିକିତ୍ସା କ୍ଷେତ୍ର ଯେ ମଧ୍ୟପ୍ରଦେଶର "କୋୟା ନମ୍ବର ସ୍ଥଳରୁ ଆସି ଏମାନେ ବସବାସ କରିବା ଆରମ୍ଭ କରିଥିଲେ ଏମାନେ "କୋୟା" । ଏମାନଙ୍କର ଗଣିତ, ଗଣନା, ଓ ମେଣ୍ଟାକରଣ ତ୍ରିବିଧ ପ୍ରକାରେ ସଂସ୍କୃତ, ଚଳ, ତମ ଓ ପ୍ରକାଳ । ପଞ୍ଚମାତୃକାୟ ଶବ୍ଦାରଣ ସୁପ୍ରତା ସମଗ୍ରଣୀୟ ବୃକ୍ଷଲତା ଉପରେ ନିର୍ଦ୍ଦେଶ କରିଥାଏ ବୋଲି ଏମାନେ କହନ୍ତି । କୋୟା ମର୍ଦ୍ଦି ମର୍ଦ୍ଦି ଅନୁକରଣ କରି ଯେ ମନାଞ୍ଚନାକର ବାଣୀ "ଯୋ ଗରୁଡ଼ ଯଦା ଦେବତା ତତ୍ତ୍ୱ ଔଷଧ ଚିତମ୍" ଅର୍ଥାତ୍ ଯେଉଁ ପ୍ରାଣୀ ଯେଉଁ ଦେଶରେ ଗତ, ତତ୍ତ୍ୱ ଉନ୍ନତ ଔଷଧୀୟ ବୃକ୍ଷଲତା ତା'ପାଇଁ ଚିକିତ୍ସା । ଯେଉଁ ସମ୍ପର୍କ ଆଲୋକ ପ୍ରକାଶକରଣ, ଯେଉଁ ଅଧିକାଂଶକାଳ ଆସ୍ଥାଳନ କରି, ସେହିପରି କୋୟା ଚିକିତ୍ସା ପଦ୍ଧତିରେ ଚିକିତ୍ସାକରଣ ପ୍ରକାଶକରଣ କୋୟା ଚିକିତ୍ସା ଶୁଣିଲେ ଆଶ୍ଚର୍ଯ୍ୟ ଭାବେ । କୋୟାମାନଙ୍କର ଚିକିତ୍ସା ସକାଳରେ ଚାହିଁଥିବା ବ୍ୟକ୍ତିଙ୍କୁ "ଓଡ଼େ" କୁହାଯାଏ । ସେ ରୋଗୀର ସେବା କରିବା ପରେ ଚିକିତ୍ସା କରଣ ପର୍ଯ୍ୟନ୍ତ ଅଙ୍ଗକୁ ଚିକିତ୍ସା ଅନୁପ୍ରାପ୍ତ ତଥା ବ୍ୟୁତର ସେବା କରିବା ଚିକିତ୍ସା ଉପରେ ଗୋଟାଏ । ଏତଦ୍ୱାରା ପ୍ରକାଶ କୋୟା ଚିକିତ୍ସା ବୃକ୍ଷଲତାର ଉପକାରୀ ସାଧନରେ ଗଣିଥାନ୍ତି । କୋୟା ମର୍ଦ୍ଦି ପ୍ରକାଶ ପରେ କୋୟାକୋୟା (କୋୟାକୋୟା) ନାମକ ଗୁଣ୍ଡର ପ୍ରକାର କୁଣ୍ଡର ବା ଶରୀରରେ ସେବା କରିଥାଏ । ତାହା ମା'ର ଶର ସେବାପାଇଁ ବା ପେଟବ୍ୟଥା ହେଲେ ପାଳମ୍ବୁକୁ (ଉଦିବା) ସେବା କରିଥାଏ ।

ମେଣ୍ଟାକରଣ ଉପରୁ ଅନେକ କୋୟାକୋୟା ପ୍ରକାରରେ ଉପକାରୀ କୋୟାକୋୟା ଉପରୁ ବା ଉପରୁ କୋୟାକୋୟା କରିବା ଚିକିତ୍ସାକରଣ ମାନବ ଚିକିତ୍ସା ।

ଚିକିତ୍ସା କୁଣ୍ଡର (କୁଣ୍ଡର ଉପର) କୁ ସେବାପାଇଁ ପ୍ରକାରରେ ବ୍ୟବହାର କରିଥାନ୍ତି ।

- କେଡ଼େକେଡ଼େ (ପଞ୍ଚାଗଣ) କୁ କାଶ ହେଲେ ଦେହକୁ ବନ୍ଦ ପିତ୍ତକୁ ଚିଆଯାଏ ।

- କରଣୟ (ଅପମାର୍ଗ) ଗୁଣ୍ଡକୁ ପେଟବ୍ୟଥା ହେଲେ ଉନ୍ନତରେ ପିତ୍ତକୁ ଚିଆଯାଏ ।

- ବାଗା ପୋତଳା (ପୋକଶୁଆ)ର ମୂଳକଣ୍ଡ ସମୁଦାୟକୁ ଖିଆ ବା ଗଣ ବାହାର କରି କୁର ହେଲେ ସେବା କରାଯାଇଥାଏ ।

- ବାଗୁନ୍ତା (ଗୋ-ଜିହ୍ୱା) ପିଲାମାନଙ୍କର ଦେହରେ ଅନର୍ତ୍ତ ଚିକିତ୍ସା ଦେଖାଦେଲେ ବ୍ୟବହାର କରାଯାଏ ।

- ଗସ୍ତମ୍ (ବଳା) କୁ ପରିସ୍ରା ଜଳାପୋଡ଼ା ହେଲେ ବ୍ୟବହାର କରାଯାଏ ।

- କୋକିଦେହୁ (ପାଠା) କୁ ଗୋଧୂ କାମୁଡ଼ିଲେ ପ୍ରକାର ହୁଆଯାଏ ।

- ଆମଝାଡ଼ାରେ ବିରଜୁ (କଝାଝା)ର ଦେହକୁ ଅନେକ ବାଣିଦେଲେ ଉପକାରୀ ହୋଇଥାଏ ବୋଲି କୋୟା ଚିକିତ୍ସା କରନ୍ତି ।

ଶୁଣ୍ଠା ବନ୍ଧାକୁ ନିମିତ୍ତ ଦୁଇପ୍ରକାର ବୃକ୍ଷର ଦେହକୁ ଉନ୍ନତରେ ସେବା କରିବାକୁ ହୋଇଥାଏ ଏବଂ ଏଥିନିମିତ୍ତ ଶୁଣ୍ଠାପ୍ରକାଶ ଅନେକ କରିବାକୁ ହୁଏ ।

କୋୟାସଂପ୍ରଦାୟମାନେ ଶିକ୍ଷା-ଦାସ୍ୟର ଅଭାବଯୋଗୁଁ ଅନେକ କୁସଂସ୍କାର, ଅଦିଶ୍ୱାସ, ଝଡ଼ାଫୁଙ୍କା, ଗୁଣିଗାଗେଡ଼ି ଉପରେ ମଧ୍ୟ ଅନୁ ବିଶ୍ୱାସ ରଖୁଥାନ୍ତି । ଅନେକ ଗୋରା କୁର-ପେଟ ଦୁଃଖ ହୁଏ ମଧ୍ୟରେ "ଓଡ଼େ" ଦ୍ୱାରା ପ୍ରକାଶକରଣ ଓ ବଳି (ମୁଖାତଃ ଅଙ୍ଗୁଳୁଡ଼ା) ଉପରେ କୋୟାକୋୟା କରାଯାଇଥାଏ । ଗୋରା (ସୁନାରି) ଫଳ ସାପରଣ ଲାଭ ଦେଖାଯାଉଥିବାକୁ ସାପକାମୁଡ଼ିଲେ ମାକଫୁଙ୍କି ଏହାଦ୍ୱାରା ଖୁସିଥାଏ ।

ସାରାଜୀବନ କରି ପରିଶ୍ରମ ପରେ କୁଣ୍ଡ ଶୁଣ୍ଠା ଗୋରାକୋୟା ଅପମୋଚନ ତଥା ଶାନ୍ତିନିଦ୍ରା ନିମିତ୍ତ ତଥା ଚିକିତ୍ସା ପର୍ଯ୍ୟନ୍ତ ଅନେକ କୋୟା ପ୍ରକାର ମଧ୍ୟ ଯଥା - ଉଲପରସ, ମରୁଳି, ଖେରୁଣି, ତାଳ ଓ ତଥା ଲତା (କଳଧାଳ ଓ ମାଞ୍ଜିଆ ଗୁଣ୍ଡରୁ ପ୍ରକାର) ବ୍ୟବହାର କରନ୍ତି । କପଟା ବିହାନ, ଶାନ୍ତି-ସରଳ ଓ ନିରାଶର ଜୀବନ ଯତ୍ନ କୋୟାକୋୟା ନିରାଶ କୋୟା ସଂପ୍ରଦାୟ ମଧ୍ୟରେ ଶିକ୍ଷାକରଣ ପ୍ରକାର ଯଥେଷ୍ଟ ବୃକ୍ଷଲତା ଏବଂ ସେମାନଙ୍କର ବ୍ୟବହାର ଔଷଧୀୟ ବୃକ୍ଷଲତା ଉପରେ କୋୟାକୋୟା ହୋଇପାରିଲେ ଅନେକ ଚିକିତ୍ସାକରଣ ତଥା ଲୋକଲୋଚନକୁ ଅଧିକାରୀ ।

ଉତ୍କଳ ପ୍ରସଙ୍ଗ ଚିକିତ୍ସାକରଣ
ଉତ୍କଳ ପ୍ରସଙ୍ଗ

କୃଷି ଉତ୍ପାଦନ ବଢ଼ାଇବାରେ ନୂତନ କୌଶଳ ପ୍ରୟୋଗ

● ଡକ୍ଟର ଦାମୋଦର ଲେଙ୍କା

ଆମ ଦେଶରେ ଓ ରାଜ୍ୟରେ ଲୋକସଂଖ୍ୟା ବଢ଼ିଚାଲିଛି । ବର୍ତ୍ତମାନ ଭାରତରେ ଲୋକସଂଖ୍ୟା ପ୍ରାୟ ୯୪ କୋଟି ଓ ଓଡ଼ିଶାରେ ୩ କୋଟି ୪୭ ଲକ୍ଷ । ସମସ୍ତଙ୍କୁ ଖାଦ୍ୟ, ପାନୀୟ, ବସ ଓ ବସ୍ତ୍ର ଯୋଗାଇବାକୁ ପଡ଼ିବ । ସ୍ୱଳ୍ପପାତ୍ର ଆବଶ୍ୟକ ସବୁ ପଦାର୍ଥ ପ୍ରତ୍ୟକ୍ଷ ବା ପରୋକ୍ଷ ଭାବରେ କୃଷି ଉପରେ ନିର୍ଭର କରୁଛି । କୃଷି ଲାଗି ଜମି ପରିମାଣ କ୍ରମେ ହ୍ରାସ ପାଉଛି ଯେ, ବଢ଼ିବାର ବ୍ୟବସାୟ । ଆମେ କୃଷିକୁ ଶିଳ୍ପର ମାନ୍ୟତା ଦେଉଛୁ । କୃଷିକୁ ଶିଳ୍ପ ଭଳି ନିର୍ଦ୍ଦେଶନା ଓ ଉତ୍ପାଦନକ୍ଷମ କରିବାକୁ ହେବ । ବର୍ତ୍ତମାନ ଆମ ରାଜ୍ୟର ଖାଦ୍ୟ ଶସ୍ୟ ଚାହିଦା ମେଣ୍ଟେଇବା ପାଇଁ ପ୍ରାୟ ୮.୫ ନିୟୁତ ଟନ ଖାଦ୍ୟ ଶସ୍ୟ ଆବଶ୍ୟକ । ପ୍ରତିବର୍ଷ ଉତ୍ପାଦନ ବୃଦ୍ଧି କରି ଆଉ ଦିନିକିଏ ପ୍ରାୟ ୧୫ ନିୟୁତ ଟନ କରିବାକୁ ପଡ଼ିବ । ଏଥିପାଇଁ ନୂତନ କୌଶଳ ପ୍ରୟୋଗ ଆବଶ୍ୟକ । ସେଗୁଡ଼ିକ ମଧ୍ୟରୁ ନିମ୍ନରେ କେତୋଟି ସାଧାରଣ ଭାବେ ସୂଚିତ କରାଗଲା ।

୧. ଅଧିକ ଉତ୍ପାଦନ କ୍ଷମା ବିହୀନ ବ୍ୟବହାର

ପ୍ରତ୍ୟେକ ଫସଲ - ବିଲ ଫସଲ, ପନିପରିବା, ଫଳ ମୂଳକ ଅଧିକ ଉତ୍ପାଦନକ୍ଷମ କିମ୍ବଦନ୍ତୀ ଭାବରେ କରିବା ଏବଂ ତାହା ପ୍ରୟୋଗ କରିବା ଆବଶ୍ୟକ । ୩୦-୩୨ ବର୍ଷ ତଳେ ଯେତେବେଳେ ଅଧିକ ଉତ୍ପାଦନକ୍ଷମ ଧାନ ଚାଷ ଆରମ୍ଭ ହେଲା, ସେତେବେଳେ କେତେକ ପ୍ରକାର ସମାନୋକୋ ମଧ୍ୟ ଥିଲା । ବର୍ତ୍ତମାନ ଆମ ରାଜ୍ୟରେ ମୋଟ ଚାଷର ୫୨-୫୫ ଭାଗ ଧାନ ଅଧିକ ଉତ୍ପାଦନକ୍ଷମ ଧାନ । ଏହାର ବ୍ୟବହାର ବଢ଼ିବଢ଼ି ଚାଲିଛି । ବିଭିନ୍ନ ବିଧିରେ ଜମିପାଇଁ ଆବଶ୍ୟକ ଅଧିକ ଉତ୍ପାଦନ କ୍ଷମା ଫସଲ କିମ୍ବଦନ୍ତୀ ଉତ୍ପାଦନ ଓ ଆନବାନା ଆବଶ୍ୟକ । ଆମେ ବିଶେଷ ଭାବରେ ଖାଲି ଓ ଚୂନିପାଇଁ ଏବଂ ଲୁଣା ଜମିପାଇଁ ନୂତନ କିମ୍ବଦନ୍ତୀ ଧାନ ଉତ୍ପାଦନ ସପକ୍ଷରେ ଅଧିକ ଉତ୍ପାଦନ କରିବାକୁ ହେବ । ଆମେ ଭାଲି ଜାତୀୟ ଫସଲ, ପନିପରିବା ଓ ଫଳ ଚାଷରେ ଅଧିକ ଉତ୍ପାଦନକ୍ଷମ କିମ୍ବଦନ୍ତୀ ଓ ବିହୀନ ବ୍ୟବହାର କରିବାରେ ମଧ୍ୟ ବିଶେଷ ଅଗ୍ରଗତି କରିବାକୁ ହେବ । ଏଥିପାଇଁ ଆମକୁ ବିଶେଷ ଧ୍ୟାନ ଦେବାକୁ ପଡ଼ିବ ।

୨. ଆବଶ୍ୟକ ପରିମାଣ ଖତ ଓ ସାର ପ୍ରୟୋଗ

ଆମେ ସେମିତି ଆମ ସ୍ୱାସ୍ଥ୍ୟ ରକ୍ଷାକର୍ତ୍ତା ପାଇଁ ବିଭିନ୍ନ ପ୍ରକାର ଖାଦ୍ୟ ଖାଉଛୁ, ଲୋକ ବିଶ୍ୱାସରୁ ରକ୍ଷା ପାଇବା ପାଇଁ ବିଭିନ୍ନ ଔଷଧ ଖାଉଛୁ, ଫସଲ ମଧ୍ୟ ସେମିତି ବିଭିନ୍ନ ଖାଦ୍ୟ ଓ ଔଷଧ ଦରକାର କରୁଛି । ଫସଲର ଉପଯୁକ୍ତ ବୃଦ୍ଧି ଓ ବିକାଶ ପାଇଁ ଆବଶ୍ୟକ ପରିମାଣ ଉତ୍ପାଦନ-ମୁଖ୍ୟ ଓ ଶୋଷ-ଯୋଗାଇବା ଆବଶ୍ୟକ । ଆମ ରାଜ୍ୟରେ ବିଭିନ୍ନ ଫସଲ ଉତ୍ପାଦନ ପାଇଁ ଆମେ ବର୍ତ୍ତମାନ ୨୭ କି.ଗ୍ରା ଉତ୍ପାଦନ ବ୍ୟବହାର କରୁଛୁ ଏବଂ ଆମ ୩ ବର୍ଷ ଗିଡ଼ରେ ଏହି ପରିମାଣକୁ ହେକ୍ଟର ପ୍ରତି ୧୦୦ କି.ଗ୍ରା ବୃଦ୍ଧି କରିବାକୁ ପଡ଼ିବ । ଯେଉଁ ଅଞ୍ଚଳରେ ସାର କମ୍ ବ୍ୟବହୃତ ହେଉଛି, ସେଠି ବିଶେଷ ଧ୍ୟାନ ଦେଇ ସାର ବ୍ୟବହାର ବୃଦ୍ଧି କରିବାକୁ ପଡ଼ିବ ।

ସୁନ୍ଦରଗଡ଼, କଳାହାଣ୍ଡି, ବଲାଙ୍ଗୀର, ସମ୍ବଲପୁରର ଅଣଜଳସେଚିତ ଅଞ୍ଚଳରେ ସାର ବ୍ୟବହାର ପରିମାଣ କମ୍ । ସେମାନଙ୍କୁ ଶିକ୍ଷାଦାନକରି, ବୁଝାଇ ସାର ଅଧିକ ବ୍ୟବହାର କରିବାପାଇଁ ସୁବିଧା ସୁଯୋଗ ସୃଷ୍ଟି କରିବାକୁ ପଡ଼ିବ । ସାରା ଓଡ଼ିଶାରେ ଅବସ୍ଥା ଭଣ୍ଡା ଅଧିକ ସେହିପରି । ହେକ୍ଟର ପିଛା ୧୦୦ କି.ଗ୍ରା ଉତ୍ପାଦନ-ଯକ୍ଷ୍ମାରାହୀନ, ଫସ୍ତପେଟ୍, ପୋଟାସ-ପ୍ରୟୋଗ ହେଲା ୧ ବର୍ଷମିତର ପ୍ରତି ୧୦ ଗ୍ରାମ । ଏହା ପୁଣି ୨ଟି ଉତୁ ପାଇଁ ଏବଂ ବିଭିନ୍ନ ଫସଲ ପାଇଁ ପ୍ରୟୋଗ ସାଧନ ସମର୍ଥ । ଏହା ଯେ ଆମର ମୃତ୍ତିକା ପ୍ରତ୍ୟୁଷଣ କରିବ- ଏହା ଠିକ୍ ନୁହେଁ । ଏଥିରୁ କ'ଣ ସବୁ ମାଟିରେ ଗଢ଼ିବ ?

ଖତ ସାର ପ୍ରୟୋଗ ପରିମାଣ ହ୍ରାସ କରିବାପାଇଁ ବିଭିନ୍ନ ପ୍ରକାର ଜୈବସାର ପ୍ରୟୋଗ ଆବଶ୍ୟକ । ସେମାନଙ୍କ ମଧ୍ୟରେ ଆଲୋଲା, ନୀଳହରିତ ଶୈବାଳ, ଆଲୋପ୍ଲାଉରିଲମ ଓ ବିଭିନ୍ନ ପ୍ରକାର ଫସ୍ତପେଟ ଟ୍ରାବକା ବାଲ୍‌କେରିଆ ଯୁକ୍ତ ସାର ପ୍ରୟୋଗ ଆବଶ୍ୟକ । ବିଭିନ୍ନ ପ୍ରକାର ଫସଲରେ ଏପରିକି ଧାନ ଫସଲରେ ମଧ୍ୟ-ଯକ୍ଷ୍ମାରାହୀନ ସଂଗ୍ରହକାରୀ ଗୁଣ ସୁକ୍ର (ନିର୍ଦ୍ଦିଷ୍ଟ) ଲୋପଣ କରି ନୂତନ ନୂତନ କିମ୍ବଦନ୍ତୀ ଫସଲ ଉତ୍ପାଦନ କରିବାକୁ ପଡ଼ିବ ଏବଂ ସେଗୁଡ଼ିକର ବ୍ୟବହାର ବୃଦ୍ଧି କରିବାକୁ ପଡ଼ିବ ।

୩ - ଅଧିକ ଅମଳକ୍ଷମ ଫସଲ ପର୍ଯ୍ୟାୟ ଓ ଅଧିକ ଅର୍ଥକରୀ ଫସଲ ଚାଷ

ଅଣଜଳସେଚିତ କୃଷି ପୃଷ୍ଠ ଅଞ୍ଚଳରେ ଅନୁନ ଦୁଇଟି ଏବଂ ଜଳ ସେଚିତ ଅଞ୍ଚଳରେ ୨-୪ ଫସଲ ଚାଷ ଆବଶ୍ୟକ । ମରୁଡ଼ି ପ୍ରକଣ ଡିପ (ତରଳ, ତରଳ, ଫସଲ) ଜମିରେ ଧାନ ଚାଷ ପରିବର୍ତ୍ତେ ଉଷି, ଅନସା, ଚିନାବାଦାମ, କପା, ଖର, ସୋୟାବିନ, ପନିପରିବା ଚାଷ ଏବଂ କେତେକ ନିମ୍ନିତ୍ୱା ଚୋ ଫସଲ ଜମିରେ ଆଖୁଚାଷ ବହୁଳ ପରିମାଣରେ ପ୍ରବର୍ତ୍ତନ ଆବଶ୍ୟକ । ବର୍ତ୍ତମାନ ଚାଷ କରାଯାଉଥିବା ୪.୪ ନିୟୁତ ହେକ୍ଟର ଜମିକୁ ପ୍ରାୟ ୮.୯ ଲକ୍ଷ ହେକ୍ଟର ଜମିରେ ଧାନ ଚାଷ ନ କରି ଏହି ସବୁ ଜମିରେ ଫସଲ ଚାଷ ପ୍ରବର୍ତ୍ତନ ଆବଶ୍ୟକ । ଏଥିପାଇଁ ଉପଯୁକ୍ତ ଯୋଜନା, ଜମି କିମ୍ବଦନ୍ତୀ, ଫସଲ କିମ୍ବଦନ୍ତୀ ନିରୂପଣ ଓ ବ୍ୟବହାର ଆବଶ୍ୟକ ।

୪- କୃଷି ଯାନ୍ତ୍ରିକରଣ

କୃଷି ଲାଗି କଠିନ ଦୈନିକ ପରିଶ୍ରମ ଆବଶ୍ୟକ । ଶିକ୍ଷାର ପ୍ରସାର ହେତୁ କ୍ରମେ ଲୋକେ ଶ୍ରମ କାତଳ ହୋଇ ପଡ଼ୁଛନ୍ତି, କୃଷି ପ୍ରତି ବିମୁଖ ହେଉଛନ୍ତି ଏବଂ ଅଳ୍ପ ଦୈନିକ ପରିଶ୍ରମ ପଡ଼ୁଥିବା କାମ ପ୍ରତି ଆକୃଷ୍ଟ ହୋଇ ଗାଁ ଗଣ୍ଡା ଛାଡ଼ି ସହରକୁ ଯାଉଛନ୍ତି । କୃଷି ପାଇଁ ନୂତନ ଯୁବ ପାଠିକୁ ଆକର୍ଷଣ କରିବାପାଇଁ କୃଷିରେ ବହୁଳ ପରିମାଣରେ ଯନ୍ତ୍ରପାତିର ବ୍ୟବହାର, ଭଲତ କୃଷି ଯନ୍ତ୍ରପାତି, ମାତ ହଟିଆର ବ୍ୟବହାର କରିବା ଆବଶ୍ୟକ । ଏହା ଦ୍ୱାରା କମ୍ ସମୟରେ ଅଧିକ କାମ ହୋଇପାରିବ, କାମର ଗୁଣ ବୃଦ୍ଧି ହେବ,

ବେଶା ଦୈନିକ ପରିଶ୍ରମ ପଡ଼ିବ ନାହିଁ ଏବଂ ଉତ୍ପାଦନ ମଧ୍ୟ ବୃଦ୍ଧି । କୃଷି ଯନ୍ତ୍ରପାତି ଲୋକପ୍ରିୟ କରିବା ପାଇଁ ସରକାର ବିଭିନ୍ନ ଯୋଚନା କରିଛନ୍ତି । ୨୦୦୦-୨୦୦୧ ରେ ୫୦ ଲୋଡ଼ି ଚୋର ଉଚ୍ଚତ ଯନ୍ତ୍ରପାତି ବିକ୍ରୟ କରିବା ପାଇଁ ଲକ୍ଷ୍ୟ ଧାର୍ଯ୍ୟ କରାଯାଇଛି । ଛୋଟ ଟ୍ରାକ୍ଟର, ପାକାର ଚିକର, ବିଭିନ୍ନ ଫସଲ ରୁଆ ଯନ୍ତ୍ର, ରୁଆ ଯନ୍ତ୍ର, ଅମଳ ଯନ୍ତ୍ର ଓ ସାତ ହତିଆର ଏହାର ଅନ୍ତର୍ଗତ । କୃଷିର ସ୍ୱାଣୁତା ଦୂରକରିବା ପାଇଁ ଓ ଉତ୍ପାଦନ ବୃଦ୍ଧି କରିବା ପାଇଁ କୃଷିଯାନ୍ତ୍ରଣା ଏକାଡ଼ ଆବଶ୍ୟକ ।

୫- ମୂଲିକା ଓ ଚୁମ୍ବିର କିସମ ଅନୁସାରେ ଫସଲ ଯୋଜନା

ଓଡ଼ିଶାର ଗଣତନ୍ତ୍ରୀ - ଉଚ୍ଚାଙ୍ଗୀ, ମଧ୍ୟମ କିସମ ଓ ନୀଚ ଗା ଖାଲ ଜମି - ଏପରି ତିନି ଶ୍ରେଣୀରେ ବିଭକ୍ତ । ଜମିର ପାଖାପାଖି ୪୨-୪୪ ଗାଜ ଡିପଜମି, ୩୦-୩୫ ଗାଜ ମଧ୍ୟମ କିସମ ଜମି ଏବଂ ଅବଶିଷ୍ଟ ୨୮-୩୦ ଗାଜ ଖାଲ ଜମି । ମଧ୍ୟମ କିସମ ଜମି ଛାଡ଼ି ଦେଲେ ତିପ ଓ ଖାଲ ଜମିରେ ସମସ୍ୟା ବହୁତ । ଏଣୁ ଚୁମ୍ବିରୁ ଖାପଖୁଆର ଉପଯୁକ୍ତ ଫସଲ ଗଞ୍ଜ କରିବା ଆବଶ୍ୟକ । ଓଡ଼ିଶାର ଉତ୍ପାଦନ, ବୃଦ୍ଧିପାତ, ଗାପମାନ, ଆର୍ତ୍ତତା ବିଭିନ୍ନ ଫସଲ ପାଇଁ ଉପଯୁକ୍ତ । ଯେକୌଣସି ଫସଲ ଗଞ୍ଜ କଲେ ଡିଜିନାହିଁ ଉତ୍ପାଦନ ମିଳିବ । ତାର ଅର୍ଥ ନୁହେଁ ଯେ ଆମେ ସବୁପ୍ରକାର ଫସଲ ଗଞ୍ଜ କରିବୁ, କୌଣସିଗଣରେ ଓଡ଼ିଶା ଲାଭ କରିବୁ ନାହିଁ କି ସ୍ୱାକ୍ଷୟ ହେବୁ ନାହିଁ । ଏଣୁ ପ୍ରତ୍ୟେକ ଫସଲର ବିଶାର ଏବଂ ଉତ୍ପାଦିତତା ସୂଚକ ଅନୁସାରେ ବହୁଳ ବିଶାର ଓ ଅଧିକ ଅମଳ ସୂଚକ ଏବଂ ଅଳ୍ପବିଶାର ଓ ଅଧିକ ଅମଳ ସୂଚକ ଅନୁସାରେ ଫସଲ ଗଞ୍ଜି ପ୍ରତି କୃଷି ଚିକ୍ଷାପାଇଁ ଫସଲ ସ୍ତ୍ରୀର କରିବା ଆବଶ୍ୟକ । ଏହା ଦ୍ୱାରା ଜମିର ଉପଯୁକ୍ତ ବିନିଯୋଗ ହେବ ଏବଂ ଉତ୍ପାଦନ ବୃଦ୍ଧି ପାଇବ ।

୬- ଧାନ ଭିନ୍ନ ଅନ୍ୟ ଫସଲ ବାଛିବା ନିୟମ

ଧାନ ଆମର ମୁଖ୍ୟ ଫସଲ ହୋଇଥିବାରୁ ପ୍ରତ୍ୟେକ କିସମ ଜମିରେ ଆମେ ଧାନ ଗଞ୍ଜ କରୁଛୁ । ଏଣୁ ଆମର ଉଦ୍ଦେଶ୍ୟ ଧାନ ଅମଳ ପରିମାଣ (ଉତ୍ପାଦିତତା) ଜମି । ଯେଉଁ ଅଞ୍ଚଳରେ ଧାନ ଫସଲର ନିରାପଦ ବୃଦ୍ଧି ଓ ବିକାଶ ସମୟ ୧୨ ସପ୍ତାହରୁ କମ, ସେଠି ବିଶେଷ ଭାବରେ ତିପ ଜମିରେ, ଧାନ ଗଞ୍ଜ ନକରି ଧାନ ବିଲ ଅନ୍ୟ ଫସଲ ଗଞ୍ଜ କରିବା ଆବଶ୍ୟକ । ଏହା ଧାନ ଫସଲର ସାମ୍ବାହିକ ଆବଶ୍ୟକ ଜଳ ପରିମାଣ (୨୦ ମି.ଲି. ମି.ଟର), ୭୦% ଭାଗ ସମାପ୍ୟ ବୃଦ୍ଧିପାତ ରେ ଏହି ପରିମାଣର ବୃଦ୍ଧି ଏବଂ ମୂଲିକାର ଜଳଧାରଣ ଶକ୍ତିକୁ ହିସାବକୁ ନେଇ ସ୍ତ୍ରୀର ଲୋପାଦପାରେ । ୧୨ ସପ୍ତାହରୁ କମ ହେଲେ ମିଶ୍ରିତ ଫସଲ ଗଞ୍ଜ ଏବଂ ୯ ସପ୍ତାହରୁ କମ ହେଲେ ଧାନ ବିଲ ଅନ୍ୟ ଫସଲ ଗଞ୍ଜ ଆବଶ୍ୟକ । ଏହି ଅନୁସାରେ ପ୍ରତ୍ୟେକ କୃଷି ଚିକ୍ଷାକାର ବା କୃଷି ଜଳବାୟୁ ଅଞ୍ଚଳର ଜମିର ଉପଯୁକ୍ତତା ସ୍ତ୍ରୀର କରାଯାଇପାରେ ।

୭- ଜଳ ସେଚନ ଓ ପରିଚାଳନା

ଆମର ସେଚିତ ଜମି ପରିମାଣ କମ । ମାତ୍ର ୨୯-୩୨ ଗାଜ । ତିନୁ ପ୍ରକୃତ ସେଚିତ ଜମି ମାତ୍ର ୨୨-୨୪ ଗାଜ । ରବି ଓ ସ୍ତ୍ରୀ ଉତ୍ତରେ ୧୩-୧୪ ଗାଜ ମାତ୍ର । ବହୁବହୁ ଜଳସେଚନ ଯୋଜନା ହେବୁ ଜମିରେ ପାଣି ମାଗୁଛି ସତ, କେବଳ ଏହା ଧାନ ଗଞ୍ଜକୁ ସୁଯୋଗୁଛି । ଧାନ ଗଞ୍ଜ ପାଇଁ ଖୁବ୍ ବେଶା ପାଣି ଦରକାର । ଧାନ ଫସଲର - ଛୋଟ ବହୁ- ହିସାବରେ ୫୦-୧୦୦ ସେ.ମି. ପାଣି ଦରକାର । ତିନୁ ଖର୍ଚ୍ଚ ହେଉଛି

୨୦୦-୩୦୦ ସେ.ମି. । ଜଳାନୁବେଧନତା, ସତ୍ତ୍ୱବିଧିଆ ଜମିପରିମାଣ ବୃଦ୍ଧି ପାଇଛି । ତାଲି ଓ ଟେକଜାତୀୟ ଓ ଅନ୍ୟାନ୍ୟ ଫସଲ ଗଞ୍ଜ ସ୍ତ୍ରୀ ପାଇଛି । ଏଣୁ ବହୁବହୁ ଜଳ ସେଚନ ଯୋଜନା ପ୍ରତି ବିଶେଷ ଧ୍ୟାନ ନ ଦେଇ ଛୋଟ ଓ ମଧ୍ୟମ ଯୋଜନା ଓ ଉଚ୍ଚଜଳସେଚନ ଯୋଜନା ପ୍ରତି ବିଶେଷ ଧ୍ୟାନ ଦେବା ଆବଶ୍ୟକ । ଧାନ ଉପରୁ ପ୍ରାଧାନ୍ୟ ସ୍ତ୍ରୀକରି ତାଲି ଓ ଟେକଜାତ ଜାତୀୟ ଫସଲ, ଆଖୁ, ଆଳୁ, ପନିପରିକା ଇତ୍ୟାଦି ପାଇଁ ଅମଳ କ୍ଷମ ଫସଲ ଗଞ୍ଜ ଆବଶ୍ୟକ ।

୮- ସିଞ୍ଚା ଓ ବୁଦା ସେଚନ ସୁବିଧା ବୃଦ୍ଧି

ଆମର ବାର୍ଷିକ ବୃଦ୍ଧି ପରିମାଣ ୧୩୦୦-୧୫୦୦ ମିଲିମିଟର । ଏହା ଅନିର୍ଭରଶୀଳ । ଏହାର ବଦଳ ଏପରି ଯେ ଆଖାଡ଼-ଗାଦୁବ ମଧ୍ୟ ଭିତରେ ମୋଟ ବୃଦ୍ଧିପାତର ପ୍ରାୟ ୮୫ ଭାଗ ବୃଦ୍ଧିପାତ ହୋଇଥାଏ । ଆଉ ୮-୯ ମାସ ବୃଦ୍ଧି ପରିମାଣ କୃମ୍ପନ ବା ମୋଟେ ନାହିଁ । ଏପରି ଯାଉଥିବି ଯେଉଁଠି କି ଆଠ ମାସ କାଳ ମାସକୁ ହାରାହାରି ବୃଦ୍ଧିପାତ ୫ ସେ.ମି. ବୁ ଜମି । ପ୍ରଭବକୁ ମଧ୍ୟ ପାଣି ମିଳିବା କଷ୍ଟ । ଏଗୁଡ଼ିକ ମନୁଡ଼ି ପ୍ରକୃତ ଓ ଓଡ଼ିଶାର ବଚିବ୍ରତମ ଅଞ୍ଚଳ । ଏ ୮ ମାସ ଫସଲ ଦକ୍ଷାଭାବକୁ ହେତୁ ଓ ବୁଦା ଜଳସେଚନର ସାହାଯ୍ୟ ନେବାକୁ ପଡ଼ିବ । ଏହି ପ୍ରଣାଳୀ ପନିପରିକା ଓ ଫଳଗଞ୍ଜ ବୃଦ୍ଧି କରିବାପାଇଁ ଅତ୍ୟନ୍ତ ସହାୟକ । ବହୁତ ଜମି ପାଣି ଖର୍ଚ୍ଚ । ଏଥିପାଇଁ ନିର୍ଭରଯୋଗ୍ୟ ଜଳଯୋଗାଣ ଉପ ଠିକ କରିସାରି ଯେଉଁ ଅଞ୍ଚଳରେ ବିଭିନ୍ନ ଅଧିକ ଉତ୍ପାଦନକାରୀ ଅର୍ଥକରୀ ଫସଲ ଗଞ୍ଜ ଆବଶ୍ୟକ । ଏହି ଅଞ୍ଚଳଗୁଡ଼ିକ ପନିପରିକା ଓ ଫଳ ଗଞ୍ଜପାଇଁ ଉପଯୁକ୍ତ ମଧ୍ୟ । ବୁଦା ଓ ସିଞ୍ଚା ଜଳ ସେଚନ ଏହି ସବୁ ଅଞ୍ଚଳରେ ଲୋକପ୍ରିୟ କରାଯାଇ ପାଇଁ ସରକାର ବିଭିନ୍ନ ସାହାଯ୍ୟ ବ୍ୟବସ୍ଥା କରିଛନ୍ତି ।

୯- ପ୍ରକ୍ରିୟାକରଣ, ବିକ୍ରିବଟା ଓ ଉପଯୁକ୍ତ ବେ

ବିଭିନ୍ନ ଫସଲ ଗଞ୍ଜ କରାଇଦେଲେ ଜିମ୍ମା ଉତ୍ପାଦନ ବୃଦ୍ଧି କରାଇଦେଲେ ମୋଟ ଉତ୍ପାଦନ ବୃଦ୍ଧି କରାଯାଇପାରିବ ନାହିଁ । ଅମଳ ସତ୍ତ୍ୱ ଗଞ୍ଜା ଲାଭ ନପାଇଲେ, ତାଙ୍କ ଫସଲ ପଡ଼ିଗଲି ବା ବିକଳ ହୋଇ ଅଳ୍ପ ମୂଲ୍ୟରେ ଯାଦିକରି ବିକିଲେ, ତାଙ୍କର ଅଧିକ ଉତ୍ପାଦନ ପାଇଁ ଆସ୍ତ୍ରୀ ଉଦ୍ଦେଶ୍ୟ ନାହିଁ । ଏଣୁ ଚାକଠାରୁ ଉଚିତ ମୂଲ୍ୟରେ ଫସଲ ସଂଗ୍ରହ କରି, ଫସଲକୁ ବିଭିନ୍ନ ପ୍ରଣାଳୀରେ ସାଜିତ କରି, କୃଷି ଭିତ୍ତିକ ଶିଳ୍ପ ସ୍ତ୍ରୀପଦକ୍ଷେପ ବର୍ଷସାରା ବଜାର ଗହିତା ପୂରଣ କରିବା ଆବଶ୍ୟକ । ଗଞ୍ଜା ଜଳକୁ ପକେଇ ଖିଟି ଗଢ଼ି କୃଷିକୁ ଲାଭଦାନ କରିପାରିଲେ, ଗଞ୍ଜା ବୃଦ୍ଧି ଉତ୍ପାଦନ ବୃଦ୍ଧି ଲାଗି ଆଗ୍ରସା ହେବ । କୃଷି ଶିଳ୍ପ ହୋଇପାରିବ ।

୧୦- ଉଚ୍ଚ କୋଟିର ଗବେଷଣା ଓ ସମ୍ପ୍ରସାରଣ ଶିକ୍ଷା

ଗବେଷଣା ପାରମ୍ପରିକ ରୀତିରେ ମନଚୋଷକାରୀ ନ ହୋଇ ଉତ୍ପାଦନ ଉଦ୍ଦେଶ୍ୟ ଓ ଲକ୍ଷ୍ୟ ଧାର୍ଯ୍ୟମୂଳକ ହେବା ଆବଶ୍ୟକ । ଏଥିପାଇଁ କୃଷି ଗବେଷଣା କେନ୍ଦ୍ର ଓ ବିଶ୍ୱବିଦ୍ୟାଳୟର ଚୁମ୍ବିକା ଗୁରୁତ୍ୱପୂର୍ଣ୍ଣ । କେନ୍ଦ୍ରକୁ ଯଥେଷ୍ଟ ବିଶେଷଣିକ ସ୍ୱାଧୀନତା ପ୍ରଦାନ କରି ବିଭିନ୍ନ ଗବେଷଣା ପର୍ଯ୍ୟନ୍ତ ଦେବା ଆବଶ୍ୟକ । ସେମାନଙ୍କର ଗବେଷଣା ଲକ୍ଷ ଫଳ ଅନୁସାରେ ଓ ପରାମର୍ଶ କ୍ରମେ ଫସଲର ଉତ୍ପାଦନ, ପ୍ରଚାରଣ ଓ ପ୍ରସାରଣ କରିବା ଆବଶ୍ୟକ ।

୧୫୩, ନୂଆସାହି, ଶ୍ରୀରାମପୁର, ଭୁବନେଶ୍ୱର

ବିଦ୍ୟୁତ୍ ଉଦ୍ୟୋଗର ଘରୋଇକରଣ : ଏକ ଜାତୀୟ କାର୍ଯ୍ୟକ୍ରମ

• ଡଃ ଜି. ରାଜେନ୍ଦ୍ର ରାୟ

ଶତାବ୍ଦୀ ପରେ ଶତାବ୍ଦୀ ଅତିକ୍ରମ କରିଛି । ଆମେ ଆଜି ଏକତୀନ ଶତାବ୍ଦୀର ଦ୍ଵାର ଦେଶରେ ଉପନୀତ । ନୂତନ ଶତାବ୍ଦୀର ଉନ୍ନତ ପୂର୍ବରୁ ସମସ୍ତେ ଆଜି ଗୋଟିଏ କଥା ବିଚାର କରୁଛନ୍ତି, ତାହା ହେଉଛି ଆଗାମୀ ଶତାବ୍ଦୀ ଯେପରି ଶକ୍ତି ସଜ୍ଜ ଅନୁଭବ ନକରୁ । ସରଳ ଅମରଶର ସାମୁହିକ କଲ୍ୟାଣ ଶକ୍ତି ଉପରେ ନିର୍ଭର କରେ । ସ୍ଵାଧୀନତା ପରେ ଦେଶରେ ଶକ୍ତିର ବିକାଶ ଓ ବିସ୍ତାର ପାଇଁ ପ୍ରତ୍ୟେକ ଶତାବ୍ଦୀରେ ବିଦ୍ୟୁତ୍ ବୋର୍ଡ଼ଗୁଡ଼ିକ ବିଭିନ୍ନ ସମସ୍ୟାର ସମ୍ମୁଖୀନ ହୋଇ ଶକ୍ତି ହେଲେ, ଯାହାଫଳରେ ବିଦ୍ୟୁତ୍ ଗ୍ରହଣମାନେ ଆଲୁଅ ଟିକେ ପାଇ ପାରିନେଇ । ତାରିଆଡ଼େ ପାଞ୍ଚାଳ ଜଟ୍, ଲାଗି ରହିଲା । ଲୋ ରୋଲ୍‌ସେଟ୍, ଲୋଡ଼ସେଟ୍ ଲୋକଙ୍କର ସାଧାରଣ ଜୀବନଯାପନକୁ ସମ୍ଭବ କଲା । ଏଣେ ଲୋକଙ୍କର ବିଦ୍ୟୁତ୍ ତାହାଦା ଦିନକୁ ଦିନ ଏକ ଚଢ଼ିଲା ଯେ ଗ୍ରହଣକାରୀ ତାହାଦାକୁ ବିଦ୍ୟୁତ୍ ବୋର୍ଡ଼ମାନେ ଭରଣା କରିପାରିବେ ନାହିଁ । ବିଦ୍ୟୁତ୍ ସଞ୍ଚନ ଓ ବଣ୍ଟନକଳିତ ଯନ୍ତ୍ର ବିଦ୍ୟୁତ୍ ଉତ୍ପାଦନକାରୀ ଆର୍ଥିକ ମାନବଶକ୍ତି ଦୋହଳାଇ ଦେଲା । ଏ ସମସ୍ତ ଶକ୍ତି ସରକାର ଭରଣା କଲାବେଳେ ଅନ୍ୟାନ୍ୟ ପ୍ରଗତିରେ ବାଧା ସୃଷ୍ଟି ହେଲା । ଏଣେ ରୁମାଗତ ବିଦ୍ୟୁତ୍ ବୋରା, ଅସାଧୁ କର୍ମଚାରୀଙ୍କ ଲୋଭାତ୍ମକ ଓ ଅସାଧୁ ଗାଳନୈତିକ ହସ୍ତକ୍ଷେପ ବିଦ୍ୟୁତ୍ ଉଦ୍ୟୋଗର ଉନ୍ନତ ବୋହାଇଲ ଦେଲା । ଏହାର ଆଶୁ ସମାଧାନ ପାଇଁ ବିଶ୍ଵର ଅନ୍ୟାନ୍ୟ ପ୍ରଗତିଶୀଳ ରାଷ୍ଟ୍ରମାନଙ୍କ ପରି ଭାରତ ମଧ୍ୟ ଶକ୍ତି ଉଦ୍ୟୋଗରେ ସମ୍ପୂର୍ଣ୍ଣ କାର୍ଯ୍ୟ ଆରମ୍ଭ କଲା । ମନମୋହନ ସିଂହଙ୍କ ଅର୍ଥନୈତିକ ସମ୍ପର୍କକୁ ଆଶ୍ରୟ କରି ୧୯୯୨ ମସିହାରେ ଭାରତ ସରକାର ଶକ୍ତି ଉଦ୍ୟୋଗକୁ ଘରୋଇକରଣ କରି ଏଥିରେ ବିଦେଶୀ ପୁଠି ନିବେଶ କରିବାକୁ ସ୍ଥିର କଲେ । କାରଣ ନବମ ପଞ୍ଚବାର୍ଷିକ ଯୋଜନାକୁ (୧୯୯୭-୨୦୦୨) ସଫଳ କରିବାକୁ ହେଲେ ଆମକୁ ୧୩,୦୦୦ କୋଟ୍ ବିଦ୍ୟୁତ୍ ଶକ୍ତିର ଆବଶ୍ୟକ ହେଉଛି । ଏହାକୁ ଆମେ କମାଇ ୧୦,୦୦୦ ମେଗାଓ୍ଵାଟ୍‌କୁ ଆଣିପାରିବା । କିନ୍ତୁ ସ୍ଵଳୁପରେ ଭାରତରାସ୍ତା ଏକ ଉନ୍ନତ ସମାଜ ନିରବଚ୍ଛିନ୍ନ ବିଦ୍ୟୁତ୍ ସେବା ଯୋଗାଇବାକୁ ହେଲେ ଆଗାମୀ ଶତାବ୍ଦୀର ଉନ୍ନତ କାଳରେ ପ୍ରାୟ ୨୦,୦୦୦ ମେଗାଓ୍ଵାଟ୍ ବିଦ୍ୟୁତ୍ ଶକ୍ତିର ଆବଶ୍ୟକତା ପଡ଼ିପାରେ । ଏହି ଶକ୍ତିର ଆବଶ୍ୟକତାକୁ ସତର୍କ କଲେଣି । ଭବିଷ୍ୟତର ତାହାଦାକୁ ଅଧିକ ପାଇଁ ଆମକୁ ଆଜିଠାରୁ ଚପୁର ହେବାକୁ ପଡ଼ିବ । ଏଥିପାଇଁ ସର୍ବୋତ୍ତମ ପୁଠି ଆବଶ୍ୟକ ପଡ଼ିଛି । ଯାହାକି ବର୍ତ୍ତମାନର ଉଦ୍ୟୋଗରେ ଆମଦେଶ ପକ୍ଷେ ସମ୍ଭବ ନୁହେଁ । ଏଣୁ ଆମେ ବିଶ୍ଵବ୍ୟାପୀ ତଥା ଅନ୍ୟାନ୍ୟ ପୁଠି କରାଣୀ ସମ୍ପ୍ରଦାୟ ଉପରେ ନିର୍ଭର କରୁଛେ ଏବଂ ସେମାନଙ୍କୁ ନିର୍ଦ୍ଦେଶକୁ ଆମର ଆବଶ୍ୟକତା ଅନୁସାରେ ଚର୍ଚ୍ଚନା କରି ଶକ୍ତି ଉଦ୍ୟୋଗରେ ଏ ଯେଉଁ ଯୁଗାନ୍ତକାରୀ ପରିବର୍ତ୍ତନ ହେଉଛି, ତାହା କେବଳ ଭାରତରେ ତାହା ନୁହେଁ, ପୃଥିବୀର

ବିଭିନ୍ନ ଉଚ୍ଚତ ରାଷ୍ଟ୍ରରେ ଏ ସମ୍ପ୍ରଦାୟ ପ୍ରକ୍ରିୟା ଆରମ୍ଭ କରାଯାଇଛି । କାଲିଫର୍ଣ୍ଣିଆ ପ୍ରଧାନମନ୍ତ୍ରୀ ମାର୍ଗରେଟ୍ ଆବେର ନିଜ ଦେଶରେ ଏ ସମ୍ପ୍ରଦାୟ ପ୍ରଥମେ ଆଣି ଶକ୍ତି ଉଦ୍ୟୋଗର ବିକାଶ କରିଛନ୍ତି ଏବଂ କୋଲମ୍ବିଆ ଖଣି ମାଲିକମାନଙ୍କର ମନମୁଖୀ ବିଚାରାଳୟ ଉତ୍ପାଦନ କରିଛନ୍ତି । ଆଜି କାଲିଫର୍ଣ୍ଣିଆ ବିଦ୍ୟୁତ୍ ସ୍ଵଳୁପ ଚଳେ ଉପଭୋଗ କରୁଛନ୍ତି । ଏହି ପରିବର୍ତ୍ତନ ଆଣିବାକୁ କାଲିଫର୍ଣ୍ଣିଆ ପ୍ରାୟ ଅଠର ବର୍ଷ ଧୈର୍ଯ୍ୟର ସହ ଅପେକ୍ଷା କରିଥିଲେ । ତିନି, ଆରନେସ୍ଟିନା ଓ ପେରୁରେ ମଧ୍ୟ ଏହି ସମ୍ପ୍ରଦାୟ ପ୍ରକ୍ରିୟା ଆରମ୍ଭ ହୋଇଛି । ସେଠାର ଜନସାଧାରଣ ଅତ୍ୟନ୍ତ ନିଷ୍ଠାର ସହ ଏ କାର୍ଯ୍ୟ ସଫାତନ କରି ସମ୍ପ୍ରଦାୟର କାଳ ପାଉଛନ୍ତି ।

ସମ୍ପ୍ରଦାୟ କ୍ଷେତ୍ରରେ ଯଦି କୌଣସି ପ୍ରଦେଶ ଏ ଦୃଷ୍ଟାନ୍ତର କାର୍ଯ୍ୟ କରିବାକୁ ଆଗେଇ ଆସିଥାଏ, ତେବେ ସେ ଗୌରବର ଅଧିକାରୀ ହେଉଛି ଆମର ଓଡ଼ିଶା ପ୍ରଦେଶ । "ଓଡ଼ିଶା ବିଦ୍ୟୁତ୍ ସମ୍ପ୍ରଦାୟ ଆଇନ" ବଳରେ ଆମେ ଆଜି ବିଦ୍ୟୁତ୍ ଉତ୍ପାଦନ, ବଣ୍ଟନ ଓ ପରିବହନକୁ ପରସ୍ପରଠାରୁ ଅଲଗା କରି ବଣ୍ଟନ ବ୍ୟବସ୍ଥାର ଘରୋଇକରଣ ପ୍ରକ୍ରିୟା ଆରମ୍ଭ କରିଛେ । ବି.ଏସ୍.ଇ.ଏସ୍. କମ୍ପାନୀ ଏଥିରେ ପ୍ରଧାନ ଭୂମିକା ଗ୍ରହଣ କରି ଖେସକୋ, ନେସ୍‌କୋ ଓ ସାଇଥକୋ କମ୍ପାନୀର ପରିଚାଳନା ଭାର ଗ୍ରହଣ କରିଛି । ଏହାଦ୍ଵାରା ଓଡ଼ିଶାବାସୀ ନିଷ୍ଠୟ କାଉଦାନ ହେବେ ।

ଓଡ଼ିଶାର ମାର୍ଗ ଅନୁସରଣ କରି ହରିୟାଣା ସମ୍ପ୍ରଦାୟ କାର୍ଯ୍ୟ ସ୍ଵରାଜ୍ଞିତ କରିଛି । ରାଜ୍ୟର ବିଦ୍ୟୁତ୍ ପରିବହନ ଭାରକୁ ଦୃଷ୍ଟିରେ ରଖି ହରିୟାଣା ତାର ସମଗ୍ର ବିଦ୍ୟୁତ୍ ବଣ୍ଟନ ବ୍ୟବସ୍ଥାକୁ ଦୁଇଟି ନୋଡ଼ରେ ପରିଣତ କରି ତାକୁ ଘରୋଇକରଣ କରିବା ପାଇଁ ଉଦ୍ୟମ କରୁଛି । ରାଜସ୍ଥାନ ମଧ୍ୟ ତାର ବିଦ୍ୟୁତ୍ ବଣ୍ଟନ ବ୍ୟବସ୍ଥାକୁ ଘରୋଇକରଣ କରିବା ପାଇଁ ସୁଚିନ୍ତିତ ଉଦ୍ୟମ ଆରମ୍ଭ କରିଛି । ଓଡ଼ିଶାର ସମ୍ପ୍ରଦାୟ ପ୍ରକ୍ରିୟାର ସ୍ଵାଭାବିକ ଆନୁପ୍ରଦେଶ ଗ୍ରହଣ କରିଛି । ବିଶାଳ ଆହୁପ୍ରଦେଶର ବିଦ୍ୟୁତ୍ ବଣ୍ଟନ ବ୍ୟବସ୍ଥାକୁ ଆଠଟି ଅଞ୍ଚଳରେ ଭାଗକରି ବିଭିନ୍ନ କମ୍ପାନୀକୁ ହସ୍ତାନ୍ତର କରିବା ପାଇଁ କାମ ଆରମ୍ଭ ହେଲାଣି । କେବଳ ମଧ୍ୟ ସମ୍ପ୍ରଦାୟ ପ୍ରକ୍ରିୟାରେ ପଛେଇ ନାହିଁ । କେବଳ ରାଜ୍ୟ ବିଦ୍ୟୁତ୍ ବୋର୍ଡ଼ ପ୍ରଥମେ ଅର୍ଥନୀତିରେ ସମ୍ପ୍ରଦାୟ ଆଣି ବୋର୍ଡ଼ର ରାଜସ୍ଵ ବୃଦ୍ଧି କରିବା ପାଇଁ ଉଦ୍ୟମ ଆରମ୍ଭ କରିଛି । ଏହାପରେ ଘରୋଇ କମ୍ପାନୀମାନଙ୍କୁ ବିଦ୍ୟୁତ୍ ଉତ୍ପାଦନ କରିବା ପାଇଁ ସମସ୍ତ ସହଯୋଗ ଦେବା ପାଇଁ କେବଳ ସରକାର ପ୍ରତିଶ୍ରୁତି ଦେଲେଣି ।

ଏପରି ସମଗ୍ର ଭାରତବର୍ଷରେ ବିଦ୍ୟୁତ୍ ଉଦ୍ୟୋଗରେ ସମ୍ପ୍ରଦାୟ ପ୍ରକ୍ରିୟା ଆରମ୍ଭ ହୋଇ ଘରୋଇକରଣ ପ୍ରକ୍ରିୟା ଏକ ଜାତୀୟ କାର୍ଯ୍ୟକ୍ରମର ରୂପ ନେଇଛି । ଏହାଦ୍ଵାରା ବିଦ୍ୟୁତ୍ ଉତ୍ପାଦନ, ବଣ୍ଟନ ଓ ପରିବହନରେ ଆଶାତୀତ ପରିବର୍ତ୍ତନ ହେବାର ସମ୍ଭାବନା ଦେଖାଦେଇଛି ।

ଡ଼ାକ୍ତର ନ. ଇ.ଏ. ଶାନ୍ତନୁ କରୋନା, ଭୁବନେଶ୍ଵର-୨୨

ଓଡ଼ିଶାରେ ପ୍ରାଚୀନ ମୁଦ୍ରାର ଅଳଙ୍କାର

• ଡଃ: ସ୍ୱିଗ୍ନା ତ୍ରିପାଠୀ

ରୁପ ପ୍ରାଚୀନ ଇତିହାସ ଓ ସଂସ୍କୃତି ପୁନରୁଦ୍ଧୀରେ ପ୍ରଭାବିତ ହୋଇଛି । ଓଡ଼ିଶାରେ ପ୍ରାଚୀନ ମୁଦ୍ରା ମଧ୍ୟ କିଛି ଗୁରୁତ୍ୱପୂର୍ଣ୍ଣ ନୁହେଁ । ଶାଳକ ଇତିହାସର କିଛି ମୁଦ୍ରା ଅଧ୍ୟାୟ ପ୍ରାଚୀନ ମୁଦ୍ରା ସାଧାରଣରେ ହିଁ ପୁନର୍ଗଠିତ ହୋଇଛି । ତେବେ, ଚଳା-ପରସା ଅର୍ଥରେ ପ୍ରଚଳିତ 'ମୁଦ୍ରା' ଶବ୍ଦଟି ଅତି ପ୍ରାଚୀନ ନୁହେଁ । ଦ୍ରୁମ ବିବର୍ତ୍ତନ ମଧ୍ୟରେ ଏହି ଶବ୍ଦଟି ମାତ୍ର ଖ୍ରୀଷ୍ଟୀୟ ଦ୍ୱାଦଶ-ତ୍ରୟୋଦଶ ଶତାବ୍ଦୀରେ ମୁଦ୍ରା ବା ଚଳା ଅର୍ଥର ପ୍ରୟୋଗ ହେବା ଦେଖାଯାଇଛି । ଏଥି ପୂର୍ବେ 'ମୁଦ୍ରା' କେବଳ ପ୍ରାମାଣିକ ବା ପରିଚୟପତ୍ର (ପରିଚୟ-ମୁଦ୍ରା ବା ସିଲ) ଅର୍ଥରେ ପ୍ରଚଳିତ ଥିଲା । ଚଳା-ପରସା ଅର୍ଥରେ ରୂପ ବା 'ରୂପ୍ୟ' ଶବ୍ଦଟି ବିଶେଷ ଭାବରେ ପ୍ରଚଳିତ ଥିଲା । ଏହି 'ରୂପ୍ୟ' ବର୍ତ୍ତମାନ ହିନ୍ଦୀରେ 'ରୁପିଆ' ଏବଂ ପରିଶେଷରେ ଇଂରାଜୀ ରୁପି (Rupee) ରେ ରୂପାନ୍ତରିତ ହୋଇଛି । ସଂସ୍କୃତରେ 'ରୂପ୍ୟ', ପ୍ରାକୃତ ଭାଷାରେ 'ରୁପିୟ' ବୁଝାଯାଇଥିଲା । ସୂର୍ଯ୍ୟ, ଶୈବ୍ୟ, ଗନ୍ଧ ଆଦି ବିଭିନ୍ନ ଧାତୁ ନିର୍ମିତ ପ୍ରାଚୀନ ମୁଦ୍ରାଗୁଡ଼ିକର ଅନ୍ୟାନ୍ୟ ନାମ ଥିଲା, 'କାର୍ଯ୍ୟପତ୍ର', 'ପତ୍ର', 'ନିଷ', 'ଚଳା' ଇତ୍ୟାଦି । ବିଭିନ୍ନ ଧାତୁ ମୁଦ୍ରା ବୁଝାଇବାରେ 'କାର୍ଯ୍ୟପତ୍ର' ଶବ୍ଦଟିର ବହୁଳ ପ୍ରଚଳନ ଥିଲା । ପ୍ରାକୃତ ଥୋ ଆଞ୍ଚଳିକ ଭାଷାରେ ଏହାକୁ 'କାର୍ଯ୍ୟପତ୍ର' ଏବଂ 'କାର୍ଯ୍ୟ' ନାମରେ ପରିଚିତ । ଏହାଛଡ଼ା କେଳୁ-କେଳୁ ଭାଷାଭାଷୀ ଅଞ୍ଚଳରେ 'କାର୍ଯ୍ୟପତ୍ର'ର ଅପଭ୍ରଂଶ ହେଲା 'କାସୁ' ଯାହା ପରିଶେଷରେ ଇଂରାଜୀ ଶବ୍ଦ 'କାସ' (Cash)ର କେନ୍ଦ୍ରଦେଇଛି, ଯାହାର ସହଜ, ସରଳ ଅର୍ଥ ହେଲା 'ଚଳା-ପରସା' । ଗୋଟିଏ ରୁପା ଚଳା ଅନ୍ୟ ନାମ ଥିଲା 'କାର୍ଯ୍ୟ', ଡିକୁ ସେଥି ସଂଗେ ସଂଗେ ସମମୂଲ୍ୟର କରଡ଼ି-ସଂଖ୍ୟା (୧୨୮୦ କରଡ଼ି)କୁ ମଧ୍ୟ 'କାର୍ଯ୍ୟ' ବୁଝାଯାଇଥିଲା । ସାଧାରଣ ଅର୍ଥରେ ଶବ୍ଦଟି ମୁଦ୍ରାକୁ ବୁଝାଇଥିଲେ ସୁଦ୍ଧା, ନାନା ପ୍ରକାର ଧାତୁରେ ପ୍ରସ୍ତୁତ ଏହି ଚଳା ପ୍ରାଚୀନ ମୁଦ୍ରା ପଦକ ଆକାରରେ ଗୁଣ୍ଡା ହୋଇ ଯେଉଁ ଚିତ୍ରାବର୍ଣ୍ଣକ ମାନ ସମୂହ ପ୍ରସ୍ତୁତ କରାଯାଇଥିଲା, ଓଡ଼ିଶାର ନାରୀ ମହଲରେ ସେସବୁ 'କାସୁମାଟି', ଚିନ୍ତାମାଟି' ନାମରେ ସୁପରିଚିତ । ଧନୀ, ଦରିଦ୍ର ନିର୍ବିଶେଷରେ ସମାଜର ପ୍ରତ୍ୟେକ ପ୍ରକାର ଲୋକେ, ମୂଲ୍ୟବାନ ତଥା ସହଜରାଶି ଧାତୁରେ ପ୍ରସ୍ତୁତ, ଛୋଟ, ବଡ଼ ନାନା ଆକୃତିର ମୁଦ୍ରା କେବଳ ଓଡ଼ିଶା ନୁହେଁ, ସମଗ୍ର ଭାରତବର୍ଷର ପ୍ରତ୍ୟେକ ପ୍ରାନ୍ତ ଏପ୍ରକାର ଅଳଙ୍କାର ବନ୍ଦିତ ଆଦି ପର୍ଯ୍ୟନ୍ତ ପରିଚିତ । ତେବେ, ଏଗୁଡ଼ିକର ଏପରି ନାମକରଣର ଗାମ୍ଭୀର୍ଯ୍ୟ ଥୋ ପ୍ରାଚୀନତା ସମ୍ପର୍କରେ ଅନେକ ଅବଗତ ନୁହେଁ ।

ଶାଳକର ବିଭିନ୍ନ ଅଞ୍ଚଳରେ 'କାସୁମାଟି', 'ଚିନ୍ତାମାଟି' ବିଭିନ୍ନ ନାମରେ ସୁପରିଚିତ । ବିଶେଷତା, ଦକ୍ଷିଣ ଭାରତର ଆନ୍ଧ୍ର, ତାମିଲନାଡୁ, କର୍ଣ୍ଣାଟକ ଆଦି ଅଞ୍ଚଳରେ, କାସିନ ସାର', 'କା-ସୁ' ଚିନ୍ତା ବିଭିନ୍ନ ଧାତୁ ମୁଦ୍ରାରେ ପ୍ରସ୍ତୁତ କରାଯାଇଥିବା ଅଳଙ୍କାରକୁ ବୁଝାଏ । ଖ୍ରୀଷ୍ଟ କଳ୍ପର

ବହୁପୂର୍ବରୁ ବିଭିନ୍ନ ଧାତୁ ମୁଦ୍ରା ଅର୍ଥରେ 'କାର୍ଯ୍ୟପତ୍ର', 'କାର୍ଯ୍ୟପତ୍ର' ଶବ୍ଦ ବ୍ୟବହାର ଏ ଦେଶରେ ଥିଲା । ଦେଶରେ ମେଟ୍ରିକ ପରିମାପ ପଦ୍ଧତି ପ୍ରଚଳନ ପୂର୍ବରୁ ଚାଟୋଲାକାରେ କଡ଼ା-ଗଢା-ପଠାଦିଆ ଅର୍ଥାତ ମୁଦ୍ରା ଗଣନା ପାଠାଭ୍ୟାସର ପ୍ରଚଳନ ଥିବା ଅନେକ ଜାଣିଥିଲେ । ଏଥିରେ ଶରଣ ବା କରଡ଼ି ବା 'କଡ଼ା' ଥିଲା ସର୍ବନିମ୍ନ ଆନୁପାତିକ ମୂଲ୍ୟ । ଦ୍ରୁମାଦିରେ 'ପତ୍ର' ଏବଂ 'କାର୍ଯ୍ୟ' ସର୍ବୋଚ୍ଚ ମୁଦ୍ରାର ମୂଲ୍ୟ ପରିଗଣିତ ହେଉଥିଲା । 'ପତ୍ର' ଏବଂ କାର୍ଯ୍ୟ ବା 'କାର୍ଯ୍ୟପତ୍ର' ପ୍ରକୃତରେ ଦେଖିବାକୁ ଗଲେ, ଅତି ପ୍ରାଚୀନ କାଳରୁ ପ୍ରଚଳିତ ମୁଦ୍ରାର ନାମ । ଏହି ଗାଣିତିକ ହିସାବ ଅନୁସାରେ ଗଣି କରଡ଼ିରେ ଏକ ଗଢା ବା ସମମୂଲ୍ୟର ଏକ କ୍ଷୁଦ୍ର ଚନ୍ଦ୍ର ମୁଦ୍ରା, ୨୦ ଗଢା ବା ୮୦ କରଡ଼ିରେ ଏକ 'ପତ୍ର' ଅର୍ଥାତ ସେହି ମୂଲ୍ୟ ବିଶିଷ୍ଟ ଏକ ଚନ୍ଦ୍ର ମୁଦ୍ରା, ୧୨ ପତ୍ର ବା ୧୨୮୦ ଟି କରଡ଼ିର ମୂଲ୍ୟ ଥିଲା ଏବଂ 'କାର୍ଯ୍ୟ' ବା 'କାର୍ଯ୍ୟପତ୍ର' ଅର୍ଥାତ ଗୋଟିଏ ଚଳା । ଚଳା-ପରସାର ଏହି ଗାଣିତିକ ପରିମାପ ଆମ ଦେଶରେ ଅତି ପ୍ରାଚୀନ । ଖ୍ରୀଷ୍ଟପୂର୍ବ ଚତୁର୍ଥ ଶତାବ୍ଦୀରେ ଶୈଳିଲ୍ୟ ଚାକ 'ଅର୍ଥଶାସ୍ତ୍ର'ରେ ଉଲ୍ଲେଖ କରିଛନ୍ତି- ସେ ସମୟରେ ରୁପା ବା ଚନ୍ଦ୍ର ଓ ତନ 'ରଜିକା' ବା 'ରଜି' (ନାନ ଓ ଚଳା ଗେ ହିଁ କାର୍ଯ୍ୟପତ୍ର) ସାହାଯ୍ୟରେ କରାଯାଇଥିଲା । ୮୦ଟି 'ରଜିକା' ବା 'ରଜି' ପରିମାପ, ଏକ କାର୍ଯ୍ୟପତ୍ର ବା ଗୋଟିଏ ରୁପା ଚଳା ସହ ସମାନ ଥିଲା । ପରିମାପ ପଦ୍ଧତିର ମୌଳିକ ଉପାଦାନ ଥିଲା କାର୍ଯ୍ୟପତ୍ର ଏବଂ ଏଗୁଡ଼ିକ ଦ୍ୱାରା ଧାତୁ-ମୁଦ୍ରା ସମୂହ ନିର୍ଦ୍ଦିଷ୍ଟ ଓଜନ ବିଶିଷ୍ଟ ହୋଇ 'କାର୍ଯ୍ୟପତ୍ର', 'ପତ୍ର', 'ନିଷ', ଚଳା ଆଦି ନାମରେ ନାମିତ ହେଉଥିଲା । ଅର୍ଥନୈତିକ ଉତ୍ପାଦନ ପତନ ସହିତ ଯୁଗେ ଯୁଗେ ଧାତୁଗୁଡ଼ିକର ମୂଲ୍ୟରେ ଗାଢ଼ତା ଦେଖାଦେଲେ ମଧ୍ୟ କାର୍ଯ୍ୟପତ୍ର ସାହାଯ୍ୟରେ ପରିମାପ ପଦ୍ଧତି ବିଶ୍ୱ କରଡ଼ିର ସଂଖ୍ୟା ସାହାଯ୍ୟରେ ଧାତୁ ମୁଦ୍ରାର ମୂଲ୍ୟ ନିରୂପଣ ସଂଗ୍ରହଣ ଯେଉଁସବୁ ଗାଣିତିକ ସୂତ୍ର ଅତି ପ୍ରାଚୀନ କାଳରୁ ପ୍ରଚଳନ ହୋଇଥିଲା, ଗଢା ଏ ପର୍ଯ୍ୟନ୍ତ ଅପରିବର୍ତ୍ତିତ ରହିଛି । କାଳକ୍ରମେ, କରଡ଼ିର ସଂଖ୍ୟା ଗଣନା ସାହାଯ୍ୟରେ ଧାତୁମୁଦ୍ରାର ମୂଲ୍ୟ ନିର୍ଦ୍ଧାରଣ ଅପେକ୍ଷାକୃତ ସହଜରାଶି ହେବା ଏବଂ ଜନସାଧାରଣଙ୍କୁ କରଡ଼ି ସହଜ ଲାଭ ହେଉଥିବା କାରଣରୁ ଧାତୁ ମୁଦ୍ରାର ନାମଗୁଡ଼ିକ ପରିମାପ ପଦ୍ଧତିର ସୂତ୍ରମାନଙ୍କର ସୀମିତତା ଏବଂ କେବଳ ସମାନ ମୂଲ୍ୟସୂତ୍ର ନିର୍ଦ୍ଦିଷ୍ଟ ସଂଖ୍ୟକ କରଡ଼ିର ପରିମାପ ଓ ମୂଲ୍ୟ ବୁଝିବାରେ ଲୋକେ ଅଭ୍ୟସ୍ତ ହେଲେ । ତେଣୁ 'କାର୍ଯ୍ୟ' ବା 'କାର୍ଯ୍ୟପତ୍ର'ର ପ୍ରକୃତ ଅର୍ଥ ରୁପା ଚଳା ନୁହେଁ, ଏହାର ସମାନ ମୂଲ୍ୟ ବିଶିଷ୍ଟ ଏକ ନିର୍ଦ୍ଦିଷ୍ଟ ସଂଖ୍ୟକ କରଡ଼ିର ପରିମାପ ବୁଝିବାରେ ଲୋକେ ଅଭ୍ୟସ୍ତ ହେଲେ ।

କାସ୍-ମାଳି ବା କାର୍ଯ୍ୟାପଣର ମାଳା ସମ୍ପର୍କରେ ଅତି ପ୍ରାଚୀନ
 ଐତିହାସିକ ପୁରାଣ ରହିଛି । ବୈଦିକ ଯୁଗରେ 'ନିଷ' ନାମରେ ସ୍ୱର୍ଣ୍ଣାଳଙ୍କାର
 ଉପରେ ଶ୍ରୀ ଓ ପୁରୁଷଙ୍କର କଣ୍ଠାଭରଣ ଥିଲା । ଗୋଲାକାର ମୁଦ୍ରାକୃତି ଓ
 ନିର୍ଦ୍ଦେଶ ଓଜନ ବିଶିଷ୍ଟ ସ୍ୱର୍ଣ୍ଣ ଖଣ୍ଡ ଦ୍ୱାରା ପ୍ରସ୍ତୁତ ଏହି କଣ୍ଠାଭରଣ, କ୍ଷେତ୍ର
 ବିଶେଷରେ ପ୍ରଚଳିତ ମୁଦ୍ରା ବା ବିନିମୟ ପ୍ରଥାର ଅନ୍ୟତମ ମାଧ୍ୟମ ରୂପେ
 ବ୍ୟବହୃତ ହେଉଥିବା ମଧ୍ୟ ବୈଦିକ ସାହିତ୍ୟରୁ ଜଣାଯାଏ । ଋଗ୍ ବେଦରେ
 ଛତ୍ର ଦେବତାଙ୍କୁ ନିଷ-ଗ୍ରାବ (ଅର୍ଥାତ୍, ଯାହାଙ୍କ ଗ୍ରାବା ନିଷ-ମାଳାରେ
 ଶୋଭିତ) କୁହାଯାଇଛି । ଅନ୍ୟତ୍ର, ଜଣେ ଗାୟକର ପାରିଶ୍ରମିକ ସ୍ୱରୂପ
 ଏକଜଣ ନିଷ ପ୍ରାପ୍ତି ଅର୍ଥାତ୍ ଏକଜଣ ଧାତୁ-ମୁଦ୍ରା ରୂପେ 'ନିଷ'ର ବ୍ୟବହାର
 ସୂଚିତ ହୁଏ । ଋଷା ଦେବତାଙ୍କୁ ପ୍ରାର୍ଥନା କରାଯାଇଛି, "ଯେଉଁମାନେ
 ନିଷମାଳା କଣ୍ଠରେ ଧାରଣ କରନ୍ତି ସେମାନେ ଦୁଃସ୍ୱପ୍ନରୁ ରକ୍ଷା ଲଭନ୍ତୁ" ।
 ଚରଣା କାବରେ ନିର୍ଦ୍ଦେଶ ଆକୃତି ଓ ଓଜନ ବିଶିଷ୍ଟ ଧାତୁ-ମୁଦ୍ରା ରୂପେ
 'ନିଷ'ର ପ୍ରଚଳନ ସୂଚନା ସ୍ମୃତି-ଶାସ୍ତ୍ର ତଥା ଅନ୍ୟାନ୍ୟ ପ୍ରାଚୀନ ସଂସ୍କୃତ
 ସାହିତ୍ୟ ଏବଂ ପୁରାତତ୍ତ୍ୱଶାସ୍ତ୍ରମାନଙ୍କରେ ମିଳେ । 'ନିଷ' ଶବ୍ଦର ବ୍ୟୁତ୍ପତ୍ତି
 ସମ୍ପର୍କରେ ପର୍ଯ୍ୟାଲୋଚନା କଲେ ଜଣାଯାଏ ଯେ, ଏହା ସମ୍ଭବତଃ ପ୍ରାଚ୍ୟ
 ଓ ପାଷାଣ ଉଭୟ ଭାଷା ସମ୍ପର୍କିତ ଶବ୍ଦ । ପ୍ରାଚୀନ ଆରବିୟ ଶବ୍ଦର
 'ନିଷ୍'ର ଅର୍ଥ 'କଳଶ' । ଏହାଛଡ଼ା, କେତେକ ପ୍ରାଚୀନ ଦ୍ରାବିଡ଼ୀୟ ଭାଷା
 ବିଶେଷତଃ ତାମିଲ ଭାଷାରେ 'ନକର' ଓ ମାଲୟାଲମ ଭାଷାରେ 'ନକ'
 ଉଭୟ ଅକ୍ଷର ଅର୍ଥରେ ବ୍ୟବହୃତ ହେଉଥିଲା । ସେ ଯାହା ହେଉନା
 ଯଦି, 'ନିଷ' ଯେ ଆମ ଦେଶରେ ଅତି ପ୍ରାଚୀନ, ମୂଲ୍ୟବାନ ଧାତୁ
 ନିର୍ମିତ ବିନିମୟ ମାଧ୍ୟମ ତଥା ଅଳଙ୍କାର ଥିଲା, ବୈଦିକ ସାହିତ୍ୟରୁ ଏହା
 ପ୍ରମାଣିତ ।

'କାସ୍-ମାଳି' ବା କାର୍ଯ୍ୟାପଣର ମାଳାରେ ଗୁଞ୍ଜା ହୋଇଥିବା
 କାର୍ଯ୍ୟାପଣ ବା ମୁଦ୍ରାର ପଦକଗୁଡ଼ିକ ସାଧାରଣତଃ ଗୋଲାକୃତି । ଭାରତରେ
 ସର୍ବପ୍ରାଚୀନ ମୁଦ୍ରାକୃତି ସ୍ୱର୍ଣ୍ଣ-ପଦକମାଳା ଆବିଷ୍କାର କରାଯାଇଛି ସିନ୍ଧୁ-
 ସଭ୍ୟତାର ଅବଶେଷ ମହେଜୋଦାରୋ, ହରପ୍ପା ଓ ଲୋଥାଲଠାରେ ।
 ଐତିହାସିକମାନେ ଏହାରୁ ବୈଦିକ ସାହିତ୍ୟ ବର୍ଣ୍ଣିତ 'ରୁକ୍' ବୋଲି କହିଥାନ୍ତି ।
 ଏହାଛଡ଼ା ପ୍ରାଚୀନ ଓ ମଧ୍ୟଯୁଗୀୟ ଭାରତୀୟ ନାନାପ୍ରକାର ଧାତୁ ମୁଦ୍ରାରେ
 ବିଭିନ୍ନ ଶୈଳୀର 'କା-ସ୍ୱ' ମାଳି ଦେଶର ସର୍ବତ୍ର ଆବିଷ୍କୃତ ହୋଇଛି ।
 ଏପରିକି ମୋରାର ଓ ବ୍ରିଟିଶ ଶାସକମାନଙ୍କ ପ୍ରଚଳିତ ସୁନା ଓ ରୂପା
 ମୁଦ୍ରାଗୁଡ଼ିକର ଛାତ୍ରରେ ପ୍ରସ୍ତୁତ କରାଯାଇଥିବା ପ୍ରତିରୂପ କା-ସ୍ୱ ମାଳି
 ଆବିଷ୍କୃତ ହୋଇଛି ।

ଓଡ଼ିଶାରେ ପ୍ରତ୍ନଶାଳନ ତଥା ସାଧାରଣ ଲୋକେ ମାଟି ଖୋଳିବା
 କ୍ଷମରେ, ଆଜି ସୁଦ୍ଧା ଯେତେ ପ୍ରକାର ମୁଦ୍ରାର ମାଳ ଆବିଷ୍କୃତ ହୋଇଛି,
 ସେଗୁଡ଼ିକ ମଧ୍ୟରେ ସର୍ବପ୍ରାଚୀନ ହେଲା ଖ୍ରୀଷ୍ଟୀୟ ପ୍ରାୟ ୧ମ ଶତାବ୍ଦୀରେ
 ଭାରତର ଉତ୍ତର-ପଶ୍ଚିମାଞ୍ଚଳରେ ରାଜତ୍ୱ କରୁଥିବା କୁଷାଣ ବଂଶୀୟ
 ପ୍ରଚଳିତ ସ୍ୱର୍ଣ୍ଣମୁଦ୍ରାର ପଦକ । ଏହି ସ୍ୱର୍ଣ୍ଣମୁଦ୍ରାର ପଦକ ଉତ୍ତର ଭାରତର
 ବିଭାଜନ, ଗରଣସା ଆଦି ସ୍ତ୍ରୀମାନଙ୍କୁ ପରିମାଣରେ ଆବିଷ୍କୃତ ହୋଇଛି ।
 କୁଷାଣ ବଂଶୀୟ ଶାସକ ମହାରାଜ ହୁବିଷ୍ଟଙ୍କ ନାମାଙ୍କିତ ସ୍ୱର୍ଣ୍ଣମୁଦ୍ରାର
 ପଦକଟି ସହ କେତେକ ସମ-ଆକୃତିର ବିଶିଷ୍ଟ ସ୍ୱର୍ଣ୍ଣଖଣ୍ଡ ଅର୍ଦ୍ଧନିର୍ମିତ
 ଅବସ୍ଥାରେ ଆବିଷ୍କୃତ ହୋଇଥିବାରୁ, ଅନୁମାନ କରାଯାଏ ଉକ୍ତ ପଦକଟିର

ଅନୁକରଣରେ ଅଧିକ ପଦକ ପ୍ରସ୍ତୁତ କରି ପଦକ-ମାଳା କରିବା
 ଉଦ୍ଦେଶ୍ୟରେ ଏଗୁଡ଼ିକ ଉତ୍ପାଦିତ ଥିଲା । କିଛି ବର୍ଷ ପୂର୍ବେ ଭୁବନେଶ୍ୱର
 ନିକଟସ୍ଥ ଶିଶୁପାଳଗଡ଼ଠାରେ ପ୍ରତ୍ନ-ଖନନ ସମୟରେ ଏକ ସ୍ୱର୍ଣ୍ଣ ମୁଦ୍ରା-
 ପଦକ ଆବିଷ୍କୃତ ହୋଇଥିଲା । ଏହାର ଏକ ପାର୍ଶ୍ୱରେ ପ୍ରାଚୀନ କୁଷାଣ
 ବଂଶୀୟ କୌଶସି ଜଣେ ରାଜା ଏବଂ ଅନ୍ୟ ପାର୍ଶ୍ୱରେ ପ୍ରାଚୀନ
 ଗୋମଦେଶୀୟ କୌଶସି ଜଣେ ଶାସକଙ୍କ ପ୍ରତିମୂର୍ତ୍ତି ଅଙ୍କିତ ହୋଇଥିବା
 ଦେଖାଯାଏ । ଆନୁମାନିକ ପ୍ରାୟ ୪ର୍ଥ ଶତାବ୍ଦୀରେ ବ୍ୟବହୃତ ବ୍ରାହ୍ମୀ
 ଅକ୍ଷରରେ ଉକ୍ତ କୁଷାଣ ରାଜାଙ୍କ ନାମ (ଧର୍ମଦମଧର) ମଧ୍ୟ
 ଲେଖାହୋଇଥିବା ଲକ୍ଷ୍ୟ କରାଯାଇଛି । ଏହି ସ୍ୱର୍ଣ୍ଣମୁଦ୍ରାର ପଦକଟିକୁ
 ଅନେକେ, ଓଡ଼ିଶାର କୌଶସି ମୁରୁଖବଂଶୀ ରାଜାଙ୍କ ପ୍ରଚଳିତ ମୁଦ୍ରା ବୋଲି
 ବିଶ୍ୱାସ କରନ୍ତି । କିନ୍ତୁ ଓଡ଼ିଶାରେ କୌଶସି ଯୁଗରେ ମୁରୁଖ ବଂଶ ନାମରେ
 କୌଶସି ରାଜବଂଶ ଶାସନ କରିଥିବା ଏପର୍ଯ୍ୟନ୍ତ ଜଣାଯାଇନାହିଁ ।
 ଉପରକ୍ତ, ପଦକଟିରେ ଅଙ୍କିତ ଉଭୟ ପାର୍ଶ୍ୱସ୍ଥ ପ୍ରତିକୃତିରୁ ମନେ ହୁଏ,
 ଦୁଇଟି ଭିନ୍ନ ଭିନ୍ନ ମୁଦ୍ରାର ନକଲ ମୁଦ୍ରଣ-ଛାଞ୍ଚ ସାହାଯ୍ୟରେ କୌଶସି
 ସ୍ୱର୍ଣ୍ଣକାର ପଦକ ପ୍ରସ୍ତୁତ କରିବା ଉଦ୍ଦେଶ୍ୟରେ ସଂଗ୍ରହ କରିଥିଲା । ଆହୁରି
 ମଧ୍ୟ, ସୂଚନା ଯୋଗ୍ୟ ଯେ, ଦୁଇଟି ଭିନ୍ନ ଭିନ୍ନ ଦେଶରେ ରାଜାଙ୍କ ପ୍ରତିକୃତି
 ଥାଇ ମୁଦ୍ରା ପ୍ରସ୍ତୁତ ତଥା ପ୍ରଚଳନ ପ୍ରଥା କୌଶସି ଦେଶରେ ଥିବା କଥା
 ଏପର୍ଯ୍ୟନ୍ତ ଜଣାଯାଇ ନାହିଁ । ମୁଦ୍ରାଟିରେ ଯେଉଁ ପଦକ ଯୁକ୍ତ ହୋଇଛି,
 ତାହା ପ୍ରଚଳିତ ମୁଦ୍ରା ଅପେକ୍ଷା ପଦକ-ଅଳଙ୍କାର ସପକ୍ଷରେ ହିଁ ପ୍ରମାଣ
 ଦିଏ । କୁଷାଣ ଓ ଗୋମଦେଶୀୟ ପ୍ରତିକୃତି ଅଙ୍କିତ ଅନୁରୂପ କେତେ ମୁଦ୍ରା-
 ପଦକ ସ୍ନେହ ଆଦି କେତେକ ଗଜରୋପାୟ ଦେଶରେ ମଧ୍ୟ ଆବିଷ୍କୃତ
 ହୋଇଥିବା ଜଣାଯାଇଛି । ସେଗୁଡ଼ିକ ବର୍ତ୍ତମାନ ଲକ୍ଷନସ୍ଥିତ ବ୍ରିଟିଶ
 ସଂଗ୍ରହାଳୟରେ ସଂରକ୍ଷିତ । ମୁଦ୍ରାଗୁଡ଼ିକୁ ଅଳଙ୍କାର ରୂପେ ବ୍ୟବହାର ଏବଂ
 ଏହାର ଲୋକପ୍ରିୟତା ଏଥିରୁ ସ୍ପଷ୍ଟ ପ୍ରତୀକ୍ଷାମାନ ହୁଏ ।

ପ୍ରାଚ୍ ମଧ୍ୟଯୁଗୀୟ ପ୍ରଚଳିତ ମୁଦ୍ରାର ଅଳଙ୍କାର ଭାରତର ଅନ୍ୟାନ୍ୟ
 ଅଞ୍ଚଳ ଛଡ଼ା ଓଡ଼ିଶାରେ ମଧ୍ୟ ଆବିଷ୍କୃତ ହୋଇଛି । ଖ୍ରୀଷ୍ଟୀୟ ୧୩-୧୪ମ
 ଶତାବ୍ଦୀରେ ମଧ୍ୟପ୍ରଦେଶର ଛତିଶଗଡ଼ ଓ ଓଡ଼ିଶାର କୋଣାର୍କ-ବଲାଙ୍ଗୀର
 ଅଞ୍ଚଳରେ ରାଜତ୍ୱ କରୁଥିବା ସରଗପୁରୀୟ ବା ଅମରାସ୍ୟ କୁଳର
 ଶାସକମାନଙ୍କ ପ୍ରଚଳିତ ସ୍ୱର୍ଣ୍ଣମୁଦ୍ରାର ପଦକ-ମାଳା ଓଡ଼ିଶାର ବିଭିନ୍ନ
 ସ୍ଥାନରେ ଦେଖିବାକୁ ମିଳିଛି । (ଏଥିରୁ କିଛି ବର୍ତ୍ତମାନ ବିହାରର ପାଟଣାସ୍ଥିତ
 ସଂଗ୍ରହାଳୟରେ ସଂରକ୍ଷିତ) ।

ଖ୍ରୀଷ୍ଟ ଜନ୍ମର ବହୁ ପୂର୍ବରୁ ଗୋମଦେଶୀୟ ନାନା ପ୍ରକାର ସ୍ୱର୍ଣ୍ଣମୁଦ୍ରା
 ଭାରତକୁ ବ୍ୟବସାୟ-ବାଣିଜ୍ୟ ସୂତ୍ରରେ ଆମଦାନୀ ହେଉଥିବା ସୂଚନା
 ମିଳେ, ଉପମହାଦେଶର ଉତ୍ତର ଉପକୂଳବର୍ତ୍ତୀ ଅଞ୍ଚଳରେ ପ୍ରଚୁର
 ପରିମାଣରେ ଆବିଷ୍କାରରୁ । ଏଗୁଡ଼ିକ ଅବଶ୍ୟ ଆମ ଦେଶର ପ୍ରଚଳିତ
 ମୁଦ୍ରା ରୂପେ ପରିଗଣିତ ହେଉନଥିଲା । ତେବେ ମୂଲ୍ୟବାନ ଧାତବ ପଣ୍ୟ
 ତଥା ଦୈର୍ଘ୍ୟଶିଳ୍ପ ପାଇଁ ଏଗୁଡ଼ିକ ଅନ୍ୟତମ ବିନିମୟ ମାଧ୍ୟମର ରୂପିକା
 ନେଇଥିବା ଅସମ୍ଭବ ମନେ ହୁଏ ନାହିଁ । ସୂକ୍ଷ୍ମ ଏବଂ ଆକର୍ଷଣୀୟ କାରୁକାର୍ଯ୍ୟ
 ଖଚିତ ତଥା ଆକାରରତ ବିଶିଷ୍ଟ ଏଗୁଡ଼ିକର ଲୋକପ୍ରିୟତା ବଢ଼ାଇଥିଲା ।
 ଖ୍ରୀଷ୍ଟୀୟ ୧ମ ଶତାବ୍ଦୀର ପ୍ରାରମ୍ଭରୁ କୁଷାଣ ସମ୍ରାଜ୍ୟର ଏହି ସବୁ
 ବୈଦେଶିକ ମୁଦ୍ରା ଅନୁକରଣରେ ଭାରତରେ ପ୍ରଥମ ସ୍ୱର୍ଣ୍ଣମୁଦ୍ରା ପ୍ରଚଳନ

କରିଥିଲେ । ଅବଶ୍ୟ ଏଠାରେ ସୂଚନା ଯୋଗ୍ୟ, ଜନସାଧାରଣଙ୍କଠାରେ ସ୍ୱର୍ଣ୍ଣମୁଦ୍ରା ଏବଂ ଅନ୍ୟାନ୍ୟ ମୂଲ୍ୟବାନ ଧାତୁମୁଦ୍ରା ଦୁସ୍ତ୍ରୀୟ ଥିଲା । ନିତ୍ୟ ପ୍ରୟୋଜନ ଯୋଗ୍ୟତାରେ ସେମାନେ ସାଧାରଣତଃ କରଡ଼ି ହିଁ ବ୍ୟବହାର କରୁଥିଲେ । କୁଣ୍ଡାଣ ବଂଶୀୟ ସ୍ୱର୍ଣ୍ଣମୁଦ୍ରାଗୁଡ଼ିକ ଅନ୍ୟାନ୍ୟ ବୈଦେଶିକ ସ୍ୱର୍ଣ୍ଣମୁଦ୍ରା ପରି ମୁଖ୍ୟତଃ ବୈଦେଶିକ ଯଥା ଦାନ ଧର୍ମରେ ବ୍ୟବହାର ଛଡ଼ା, ଅନଙ୍କର ରୂପେ ବ୍ୟବହାର ବିଶେଷ ଜନପ୍ରିୟ ହୋଇଥିଲା । ଦୁସ୍ତ୍ରୀୟ ବସ୍ତୁ, ସାଧାରଣତଃ ଲୋକଙ୍କୁ ଅଧିକ ଆକୃଷ୍ଟ କରିଥାଏ । ଯେଉଁ ବସ୍ତୁ ଯେତେ ଦୁର୍ଲଭ, ସେହି ବସ୍ତୁ ସେତେ ଅଧିକ ଲୋଭନୀୟ ଏବଂ ମୂଲ୍ୟବାନ ପରିଗଣିତ ହୋଇଥାଏ । ଧନୀ ସମ୍ପ୍ରଦାୟଙ୍କଠାରେ ଏଗୁଡ଼ିକ ଦୁର୍ଲଭ, ତେଣୁ ଲୋଭନୀୟ । ତେଣୁ ସେମାନେ ଏହି ଦୁର୍ଲଭ, ବିଭାବର୍ଷକ ସ୍ୱର୍ଣ୍ଣମୁଦ୍ରାଗୁଡ଼ିକର ପୋଡ଼ାମାଡ଼ିତ ଛାଞ୍ଚ ପ୍ରସ୍ତୁତ କରି, ଅପେକ୍ଷାକୃତ ସହଜଲଭ୍ୟ ଧାତୁରେ ଅନଙ୍କର ପ୍ରସ୍ତୁତ କରୁଥିଲେ । ମୁଦ୍ରାର ଏପ୍ରକାର ପୋଡ଼ାମାଡ଼ିତ ଛାଞ୍ଚ ବ୍ୟବହାରୀ ଏବଂ ଭାରତର ବିଭିନ୍ନ ଅଞ୍ଚଳକୁ ଆକର୍ଷିତ ହୋଇଛି । -

ଆଧୁନିକ ଯୁଗରେ ମଧ୍ୟ, ପ୍ରାଚୀନ ଏବଂ ମୂଲ୍ୟବାନ ଧାତୁ ମୁଦ୍ରାଗୁଡ଼ିକ ଅନଙ୍କର ରୂପେ ପ୍ରସ୍ତୁତିକରଣ ଓ ବ୍ୟବହାର ସମ୍ବନ୍ଧରେ ଏଠାରେ କିଛି ଦୃଷ୍ଟାନ୍ତ ଦିଆଯାଇପାରେ । ପୁରାତନ ମୁଦ୍ରାଗୁଡ଼ିକୁ କୌଣସି ପ୍ରକାର ବିକୃତ ନକରି ଅନଙ୍କର ରୂପେ ବ୍ୟବହାର ଏ ଯୁଗରେ ମଧ୍ୟ ଲକ୍ଷ୍ୟ କରାଯାଇଛି । ଖ୍ରୀଷ୍ଟାବ୍ଦ ୪ର୍ଥ-୫ମ ଶତାବ୍ଦୀର ଗୁପ୍ତ ରାଜବଂଶୀୟ ସମ୍ରାଜ୍ୟମାନଙ୍କ ନାମାବିତ (ସମୁଦ୍ରଗୁପ୍ତ, ଜଗନ୍ନାଥ ୧ମ ଓ ୨ୟ, କୁମାରଗୁପ୍ତ, ସୁନ୍ଦରଗୁପ୍ତ ପ୍ରମୁଖ) ପ୍ରାୟ ଦୁଇହଜାର ସ୍ୱର୍ଣ୍ଣମୁଦ୍ରା ଉତ୍କଳରାଜ୍ୟର ରାଜସ୍ୱାଳ ଅଞ୍ଚଳକୁ କେତେ ଦିନ ଶତାବ୍ଦୀର ପ୍ରଥମାର୍ଦ୍ଧରେ ଆକର୍ଷିତ ହୋଇଥିଲା । ଉତ୍ତରପୁର (ଗାଜପୁର) ତତ୍କାଳୀନ ମହାରାଜ ଏହି କାରୁକାର୍ଯ୍ୟ ଶକ୍ତି, ବିଭାବର୍ଷକ ସ୍ୱର୍ଣ୍ଣମୁଦ୍ରାର କିଛି ପରିମାଣ ତାଙ୍କର ରାଜ୍ୟରେ ପୋଷାକରେ ସୌଖିନ୍ଦ୍ୟ ବୋଧାତମ ରୂପେ ବ୍ୟବହାର କଲେ ଏବଂ ଅବଶିଷ୍ଟ ମୁଦ୍ରା ଦେଶର ବିଭିନ୍ନ ସଂଗ୍ରହାଳୟରେ ସଂରକ୍ଷଣ ପାଇଁ ପଠାଗଲା । ବୋଧାତମ ରୂପେ ବ୍ୟବହାର କରାଗଲେ ମଧ୍ୟ ମୁଦ୍ରାଗୁଡ଼ିକୁ ଅସ୍ତ୍ରଶୁଭ ରଖାଯାଇଥିଲା । ଓଡ଼ିଶାରେ ମଧ୍ୟ, ଏପ୍ରକାର ପ୍ରାଚୀନ ମୁଦ୍ରାର ଆଧୁନିକ ଅବକାରୀବରଣ ବିଷୟରେ ଇନ୍ଦ୍ରରୋପୀୟ ପ୍ରତ୍ନତତ୍ତ୍ୱବିଦମାନଙ୍କ ବିବରଣୀରେ ବିଧିବଦ୍ଧ ରହିଛି । ପ୍ରଖ୍ୟାତ ପ୍ରତ୍ନତତ୍ତ୍ୱବିଦ ଆଲେକ୍ସାଣ୍ଡର କନିଂହାମ ଏବଂ ବେଲ୍‌ଭାଉ ସାହେବଙ୍କ ବିବରଣୀରୁ ଜଣାଯାଏ, ବିଗତ ଉତ୍କଳ-ଶ ଶତାବ୍ଦୀର ଶେଷଭାଗରେ ମୟୂରଭଞ୍ଜ ଜିଲ୍ଲାର ବାମନସାଗାଠାରେ ପ୍ରାଚୀନ ଲୋମଦେଶୀୟ ରାଜାମାନଙ୍କ ନାମାବିତ ପ୍ରତ୍ନ ପରିମାଣ ସ୍ୱର୍ଣ୍ଣମୁଦ୍ରା ଆକର୍ଷିତ ହୋଇଥିଲା । ସିଂହଦୁର୍ଗର ତତ୍କାଳୀନ ତେପୁଡ଼ି କର୍ମିଶନର ସାହେବଙ୍କ ସହଧର୍ମିଣୀ ସେଥିରୁ ନିଜର ପସନ୍ଦ ଅନୁଯାୟୀ କିଛି ପରିମାଣ ମୁଦ୍ରା ବାଛି ଗୋଟିଏ ସୁନ୍ଦର କଳା ଚକ୍ରରେ ଥିଲେ । ତେବେ, ମୁଦ୍ରାଗୁଡ଼ିକୁ ଅସ୍ତ୍ରଶୁଭ ରଖାଯାଇଥିବା ବା ସାହେବଙ୍କ ସାହେବ କିପିବଦ୍ଧ କରିଯାଇଛି । ଅବଶିଷ୍ଟ ମୁଦ୍ରାଗୁଡ଼ିକର ଆଉ ସଂରକ୍ଷଣ ନିମନ୍ତେ ଯଥା ମଧ୍ୟ ସେ ନିଜ ବିବରଣୀରେ ଲେଖିଯାଇଛନ୍ତି ।

ଏକାଦଶ ଶତାବ୍ଦୀରୁ ପ୍ରଖ୍ୟାତ ଗଙ୍ଗରାଜବଂଶୀୟ ସାମ୍ରାଜ୍ୟର ବିଭାଗ ସଂଗ୍ରହ ଓଡ଼ିଶାରେ ଏକ ନୂତନ ପ୍ରକାର କୁଦ୍ରାକୃତି ସ୍ୱର୍ଣ୍ଣମୁଦ୍ରାର ପ୍ରଚଳନ ଆରମ୍ଭ ହୋଇଥିଲା । ଐତିହାସିକମାନେ ଏଗୁଡ଼ିକୁ 'ପଣମ୍' ଆଖ୍ୟା ଦେଇଥାନ୍ତି । ଦାଣ୍ଡିଶାଳ୍ୟରେ ଗଙ୍ଗମାନଙ୍କ ସମସାମୟିକ ଭୈର,

ଗଜୁଲ୍ୟ ପ୍ରତ୍ନତତ୍ତ୍ୱ ଗାନ୍ଧୀମାନଙ୍କରେ ମଧ୍ୟ ଅନୁରୂପ 'ପଣମ୍'ର ପ୍ରଚଳନ ଥିଲା । ତେଣୁ ଗାନ୍ଧୀଶାସୀ ଅଞ୍ଚଳରେ 'ପଣମ୍'କୁ 'ଟିଲମ୍' ମଧ୍ୟ କୁହାଯାଏ । ଗଙ୍ଗବଂଶୀ ରାଜତୁଳ୍ୟାନ୍ତର ଓଡ଼ିଶାର ପୁରାତନ ଲେଖାଗୁଡ଼ିକରେ ମଧ୍ୟ ଏଗୁଡ଼ିକୁ ପଣମ୍ ପରିବର୍ତ୍ତେ 'ଟିଲମ୍' ହିଁ ଲେଖାଯାଇଛି । ତେଣୁ ଗାନ୍ଧୀଶାସୀ 'ଟିଲମ୍'ର ଅର୍ଥ ହେଉଛି କୁଦ୍ରାକୃତି । ଗଙ୍ଗ ରାଜତୁଳ୍ୟାନ୍ତର ପ୍ରକଳିତ ଏହି ସ୍ୱର୍ଣ୍ଣମୁଦ୍ରାଗୁଡ଼ିକ ଆକାରରେ ଅତି କ୍ଷୁଦ୍ର ହୋଇଥିବାରୁ ଏପରି ନାମକରଣ ହୋଇଛି । ଓଡ଼ିଶାର ପ୍ରାୟ ସବୁ ଅଞ୍ଚଳରେ ଏଗୁଡ଼ିକ ଆକର୍ଷିତ ହୋଇଛି । ଏପରିକି ଏଗୁଡ଼ିକର ପଦକମାଳା ମଧ୍ୟ ଓଡ଼ିଶାର ନାନା ଅଞ୍ଚଳକୁ ମିଳିଥିବା ଜଣାଯାଏ । ଟିଲମାଳି ନାମରେ ଏଗୁଡ଼ିକ ସୁପରିଚିତ (ଓଡ଼ିଶା ରାଜ୍ୟ ସଂଗ୍ରହାଳୟରେ କେତେକ ଟିଲମାଳି ସଂରକ୍ଷିତ) । ସ୍ୱର୍ଣ୍ଣମୁଦ୍ରା ରୂପେ ଏଗୁଡ଼ିକର ପ୍ରବର୍ତ୍ତନ ସମୟରୁହିଁ ଏଗୁଡ଼ିକର ଅନଙ୍କର ମଧ୍ୟ ପ୍ରକଳିତ ହୋଇଥିଲା । ତୁଙ୍ଗ ଶାସକମାନେ ସୁନା, ରୂପା ଆଦି ମୂଲ୍ୟବାନ ଧାତୁ ସମୂହର ପରିମାପ ପାଇଁ 'ମାଡ଼' ଓଜନ ପ୍ରଣାଳୀ ପ୍ରବର୍ତ୍ତନ କରିଥିଲେ । 'ଟିଲମ୍' ବା 'ପଣମ୍' ଉଚ୍ଚ 'ମାଡ଼' ପରିମାପ ପଦ୍ଧତିର ଅନ୍ୟତମ ମୌଳିକ ପରିମାପ । ଚାରି ରତି ବା କାର୍ତ୍ତିକ ପଦ୍ଧତିରେ ଏକ ଟିଲମ୍ ଏବଂ ୧୦ ଟିଲମ୍ ବା ୪୦ ରତିରେ ଏକ 'ମାଡ଼' ଏବଂ ଦୁଇମାଡ଼ରେ ଏକ ଗୋନା ସୁନା ବା ରୂପାର ପରିମାପ ନିର୍ଦ୍ଧାରିତ କରାଯାଇଥିଲା । ପ୍ରାୟ ମଧ୍ୟ ଯୁଗରୁ ଗାନ୍ଧୀଶାଳ୍ୟରୁ, ଆନ୍ଧ୍ରପ୍ରଦେଶ ଅଞ୍ଚଳରେ ଏହି ମାଡ଼ ଓଜନ ପ୍ରଣାଳୀ ପ୍ରବର୍ତ୍ତନ ହୋଇସାରିଥିଲା ଏବଂ ଓଡ଼ିଶାରେ ଗୋଡ଼ଗଙ୍ଗଙ୍କ ରାଜତ୍ୱ ସମୟରେ ଓଡ଼ିଶାର ପ୍ରବର୍ତ୍ତନ ହୋଇଥିଲା । (ଗଙ୍ଗବଂଶୀମାନଙ୍କ ଦାଣ୍ଡିଶାଳ୍ୟରୁ ଆରମ୍ଭ ହୋଇ, ଗଜୁଲ୍ୟ ବଂଶୀୟ ଶାସକମାନଙ୍କ ସହ ବୈଦେଶିକ ସମ୍ପର୍କ ସମ୍ବନ୍ଧରେ ଅନେକେ ଅବଗତ ଥିବେ) । ଏଥିପୂର୍ବରୁ ଓଡ଼ିଶାରେ 'ପଳ' ଓଜନ ପଦ୍ଧତି ଅନୁସୂତ ହୋଇଥିବା ବିଷୟରେ ପୁରାତନ ଲେଖାମାନଙ୍କୁ ଜଣାପଡ଼େ । ସଂସ୍କୃତ 'ମାଷ' (ଧାତୁର ମୌଳିକ ପରିମାପ) ଉପରାମିତ ଭାଷାରେ 'ମାଡ଼' ବା 'ମାଡ଼' ଏବଂ ଓଡ଼ିଶାରେ ଗଙ୍ଗ ରାଜତୁଳ୍ୟାନ୍ତର ଏହି ଶବ୍ଦର ପ୍ରଚଳନ ଆରମ୍ଭ ହୋଇଛି । ବର୍ତ୍ତମାନ ସୁଦ୍ଧା ଓଡ଼ିଶାର ଗାଁ ଗହଳିରେ ସ୍ୱର୍ଣ୍ଣରାଜମାନେ ସୁନା, ରୂପା ଇତ୍ୟାଦି ଓଜନ କରାବେଳେ ଏହି ଓଜନ ପ୍ରଣାଳୀ ଅନୁସରଣ କରିଥାନ୍ତି ।

ତେଣୁ 'କାସୁ' ଓ ଟିଲମ୍ ପ୍ରକଳିତ ମୁଦ୍ରାର ନାମକୁ ବୁଝାଇବା ସଂଗ୍ରହ ସଂଗ୍ରହ ସେଥିରୁ ପ୍ରସ୍ତୁତ କରାଯାଇଥିବା ଅନଙ୍କର ମଧ୍ୟ ବୁଝାଇଥିଲା । ଅତି ପ୍ରାଚୀନ କାଳରୁ ଏହି ଅନଙ୍କର ଲୋକପ୍ରିୟତା ଯଥା ଐତିହାସିକଙ୍କ ସମ୍ବଳରେ ମଧ୍ୟ ଉପଲୋଭ ଆଲୋଚନାରୁ ସୂଚନା ମିଳେ । ସମାଜ ଓଜନ ବିଶିଷ୍ଟ ମୂଲ୍ୟବାନ ଧାତୁ ମୁଦ୍ରାର ପଦକଗୁଡ଼ିକ ସୁଖରେ ଗୋଟିକ ପରେ ଗୋଟିଏ ରୁକ୍ଷ ହୋଇ ରହିଥିବାରୁ ଆର୍ଥିକ ସଂକଟ ସମୟରେ ଏଥିରୁ ପ୍ରୟୋଜନ ଅନୁଯାୟୀ ବ୍ୟବହାର କରିବା ସମ୍ଭବ ହୋଇଥିଲା ଏବଂ ପରେ ସୁବିଧା ଅନୁଯାୟୀ ସ୍ୱର୍ଣ୍ଣକାର ସାହାଯ୍ୟରେ ଅନୁରୂପ ମୁଦ୍ରା ପ୍ରସ୍ତୁତ କରି ଶୂନ୍ୟସ୍ଥାନ ପୂରଣ ମଧ୍ୟ ହୋଇପାରୁଥିଲା । ଧାତୁ ମୁଦ୍ରାଗୁଡ଼ିକର ଆନ୍ତରୀଣ ମୂଲ୍ୟ (Intrinsic value) ଅପରିବର୍ତ୍ତିତ ରହିଥିବାରୁ ଏହି ଅନଙ୍କର ପ୍ରାଚୀନ ଯୁଗରୁହିଁ ଅନ୍ୟତମ ଲୋକପ୍ରିୟ ଏବଂ ମୂଲ୍ୟବାନ ବିଭିନ୍ନ ଉପକରଣ ରୂପେ ପରିଗଣିତ ହୋଇପାରିଛି ।

ଓଡ଼ିଶା ରାଜ୍ୟ ସଂଗ୍ରହାଳୟ, ଭୁବନେଶ୍ୱର

ସ୍ୱତନ୍ତ୍ର ଉତ୍କଳ ପ୍ରଦେଶର ସ୍ୱପତି ଶତାବ୍ଦୀପୁରୁଷ ମଧୁସୂଦନ

• ଶ୍ରୀ ରାମେଶ୍ୱର ସାହୁ

ସ୍ୱତନ୍ତ୍ର ଉତ୍କଳ ପ୍ରଦେଶ ଗଠନର ମୁଖ୍ୟ ପୁରୋଧା, ଓଡ଼ିଆ ଜାତିର ମହାନାୟକ ଓ 'ଉତ୍କଳ ସମ୍ମିଳନୀ'ର ମହାନ ପ୍ରସ୍ତା, ଶତାବ୍ଦୀ ପୁରୁଷ ଉତ୍କଳ ଶୈଳୀମଧୁସୂଦନ ଦାସ ଥିଲେ ଜାତୀୟ ଆନ୍ଦୋଳନର ମୂର୍ତ୍ତିମତ ପ୍ରତୀକ । ପ୍ରାଚୀନ ଉତ୍କଳର ସାମାଜିକ, ରାଜନୈତିକ ଓ ଅର୍ଥନୈତିକ ଭାଗ୍ୟାକାଶ ଯେତେବେଳେ ଘନ ତିମିରାଘ୍ନ, ଠିକ୍ ସେତିକିବେଳେ କଟକ ଜିଲ୍ଲାର ଶ୍ୟାମାପୁର ଠାରେ ୧୮୪୮ ମସିହା ଏପ୍ରିଲ ୨୮ ତାରିଖ ଦିନ ପୂଜ୍ୟ ମାତା ପାର୍ବତୀ ଦେବୀଙ୍କ କୋଳରେ ତାଙ୍କର ଜନ୍ମ । ଜୀବନର ଶତ ଓଡ଼ଝଞ୍ଜା ପ୍ରେତିବନ୍ଧକ ସତ୍ତ୍ୱେ ସେ ତାଙ୍କ ଜାତୀୟ ଯାତ୍ରା ପଥରେ ଥିଲେ ପରାଜେୟ ବିରୁଦ୍ଧତା ବୀର । ଏଣୁ ଓଡ଼ିଆ ଜାତିର ଏହି କବିରକର୍ମୀ ଯୋଗକନ୍ୟା ପୁରୁଷଙ୍କୁ ଓଡ଼ିଶାର ପିତାମହ ରୁଦ୍ର, ଶତାବ୍ଦୀ ପୁରୁଷ, ବିଶ୍ୱ ଗୌରବ କହିଲେ ଅତ୍ୟୁକ୍ତି ହେବ ନାହିଁ । ସେ ଗଢ଼ିଥିଲେ 'ଉତ୍କଳ ସମ୍ମିଳନୀ' ମଣ୍ଡପର କର୍ମପ୍ରେରଣା ଓ ଏକନିଷ୍ଠ ସାଧନା । ସେଥିପାଇଁ ବିଶ୍ୱ ଗୌରବ ମଧୁସୂଦନଙ୍କୁ ଓ 'ଉତ୍କଳ-ସମ୍ମିଳନୀ' ମଞ୍ଚକୁ ଉତ୍କଳବାସୀ କେବେ ଭୁଲି ନପାରେ । ଯେତେବେଳେ ଉତ୍କଳୀୟ ଜାତୀୟ ଚେତନା ଲୁପ୍ତପ୍ରାୟ, ଜାତିର ସାମାଜିକ, ସାହିତ୍ୟ ଓ ସାଂସ୍କୃତିକ ପରମ୍ପରାର ଘଡ଼ିସହି ମୁହୂର୍ତ୍ତ, ମହାଶକ୍ତିଶାଳୀ ପ୍ରତିବେଶୀମାନଙ୍କର କୃତନୀତି ଫଳରେ ଜାତୀୟ ସ୍ଥିତି ବିପତ୍ତ୍ୟୁତ୍ସାହିମୁଖୀ, ସେତିକିବେଳେ ମଧୁସୂଦନଙ୍କୁ ଭଗୀରଥର ଭୂମିକା ନେବାକୁ ପଡ଼ିଥିଲା । ସେ ସ୍ତମ୍ଭ ହୃଦୟଙ୍ଗମ କରିଥିଲେ ଯେ ବିଚ୍ଛିନ୍ନ ଉତ୍କଳର ଏକତ୍ରୀକରଣ ନହେଲେ ଓଡ଼ିଶାର ସ୍ୱପତି ଅଳିକ ହୋଇପଡ଼ିବ । ତେଣୁ ସେ ଓଡ଼ିଶାର ତତ୍କାଳୀନ ରାଜା ମହାରାଜା ଏବଂ ଗଡ଼ଜାତର ବିଶିଷ୍ଟ ବ୍ୟକ୍ତିମାନଙ୍କୁ ସଙ୍ଗରେ ନେଇ 'ଉତ୍କଳ ସମ୍ମିଳନୀ'ର ସୁସଜ୍ଜିତ ଜାତୀୟ ମଣ୍ଡପ ଉପରେ ବିଚ୍ଛିନ୍ନାଞ୍ଚଳର ଓଡ଼ିଆମାନଙ୍କୁ ଏକତ୍ରିତ କରି ସେମାନଙ୍କ ସ୍ୱପ୍ନ ନିର୍ବାସିତ ଏବଂ ନିରୁପା ଜୀବନ ପ୍ରବାହର ଗତିପଥକୁ ବଦଳାଇ ଦେଖିଥିଲେ ଓ ନିଜେ ଏହାର ପୃଷ୍ଠପୋଷକ ଭାବରେ ଅଗ୍ରଣୀ ଥିଲେ । 'ଉତ୍କଳ ସମ୍ମିଳନୀ' କେବଳ ଜାତୀୟ ଜୀବନର ଉନ୍ନେଷରେ ସହାୟକ ହେଉନଥିଲା ବରଂ ଓଡ଼ିଆ ଜାତିକୁ ନାନା ରାଜନୈତିକ, ଅର୍ଥନୈତିକ, ସାମାଜିକ ଓ ସାଂସ୍କୃତିକ ଲକ୍ଷ୍ୟ ହାସଲ ପାଇଁ ମଧ୍ୟ ପ୍ରେରଣା ଯୋଗାଇଥିଲା । ଓଡ଼ିଆ ଜାତିର ସ୍ୱାଭିମାନଙ୍କୁ ଓ ଉଦ୍ଦିଷ୍ଟକର୍ମୀମାନଙ୍କୁ ଉତ୍ତେଜିତ ଓ ଶାଶ୍ୱତ କରିବା ଦିଗରେ ନୂତନ ଆଶାର ସଞ୍ଚାର କରିଥିଲା । ଜାତୀୟ ଚେତନା ରାଜି ପରୁଥିବା ସମୟରେ ନୂତନ ଆତ୍ମବିଶ୍ୱାସର ପରସ୍ତାପାପୀ ପ୍ରବନ୍ଧିତ କରିଥିଲା । ଆଶା, ଆଶାଂକ୍ଷା ଓ ପ୍ରତ୍ୟକ୍ଷ ଉଦ୍ଦାପନା ମଧ୍ୟରେ ଏବଂ ଦୃଢ଼ କର୍ତ୍ତବ୍ୟ ନିଷ୍ଠା, ପ୍ରଗାଢ଼, ଉଦ୍ୟମ, ନିରବଚ୍ଛିନ୍ନ ସାଧନା ପଦରେ ୧୯୩୬ ମସିହା ଏପ୍ରିଲ ପହିଲାରେ ଓଡ଼ିଶା ସ୍ୱତନ୍ତ୍ର ପ୍ରଦେଶ

ଗଠନ ସମ୍ପର୍କରେ ହେଲା । ଏହା ତାଙ୍କ କର୍ମମୟ ଜୀବନର ସର୍ବଶ୍ରେଷ୍ଠ ସାଧନା ଓ ସଫଳତମ କୃତିତ୍ୱ । କିନ୍ତୁ ଓଡ଼ିଶା ଯେ ଦିନେ ସ୍ୱତନ୍ତ୍ର ପ୍ରଦେଶ ହୋଇ ଶିଳ୍ପ, ବାଣିଜ୍ୟ, କଳା ପ୍ରାପତ୍ୟ, ରାଜନୀତି ଓ ସାହିତ୍ୟ ସାଧନା ଆଦି କ୍ଷେତ୍ରରେ ଅଗ୍ରଣୀ ହେବ, ଏହା ତାଙ୍କର ଦୃଢ଼ ଆତ୍ମବିଶ୍ୱାସ ଥିଲା । ୧୯୦୩ରୁ ୧୯୨୦ ପର୍ଯ୍ୟନ୍ତ 'ଉତ୍କଳ ସମ୍ମିଳନୀ'ର ମାତ୍ର ଅଠର ବର୍ଷର ଇତିହାସ ଆଲୋଚନା କଲେ, ଆମେ ମଧୁସୂଦନଙ୍କର ବଳିଷ୍ଠ ନେତୃତ୍ୱ ଏବଂ ନିଷ୍ଠା ପରିଚୟ ପାଇଥାଉ । ଏହି ଅଳ୍ପ ସମୟ ମଧ୍ୟରେ ସେ ଓଡ଼ିଆ ଜାତିକୁ ସୁସଂଗଠିତ ଓ ଆଶାବାଦୀ କରି ଲକ୍ଷ୍ୟ ପୂରଣ ଦିଗରେ ଅଗ୍ରଣୀ କରାଇ ପାରିଥିଲେ । ଯଥାର୍ଥରେ ସେ ଥିଲେ ଓଡ଼ିଆ ଜାତୀୟ ଜୀବନର ଧୂବଜାଳା । ସ୍ୱତନ୍ତ୍ର ଉତ୍କଳ ପ୍ରଦେଶ ଗଠନ ହେବା ପୂର୍ବରୁ ଓଡ଼ିଆମାନେ କିପରି ସୁଶିକ୍ଷିତ ହେବେ, କୃଷି କାର୍ଯ୍ୟରେ ସଫଳତା ହାସଲ କରି ଶିଳ୍ପ ଗିରିଜ ଅର୍ଥନୀତି ଦ୍ୱାରା ଉଦ୍ଦିଷ୍ଟତାକୁ ସମ୍ପୂର୍ଣ୍ଣାକା କରିବେ, ଗାଷ୍ଟା, ସାହିତ୍ୟ, କଳା, ପ୍ରାପତ୍ୟ, ଜ୍ରାଡ଼ା ଆଦିରେ ଅନ୍ୟାନ୍ୟ ଭାରତୀୟଙ୍କଠାରୁ ନ୍ୟୁନ ନହେବେ, ସେ ଦିଗରେ ମଧୁସୂଦନଙ୍କ ସୁଚିନ୍ତିତ ଅଭିମତ ଓ ପରିକଳ୍ପନା ଥିଲା । ସେ ଆଦର୍ଶ କର୍ମଯୋଗୀ ଥିଲେ । ସେଥିପାଇଁ କୌଣସି ନିର୍ଦ୍ଦିଷ୍ଟ ରାଜନୈତିକ ମତବାଦୀରୁ ସେ ନିଜକୁ ଦୂରରେ ରଖୁଥିଲେ । ଏଥିପାଇଁ ତାଙ୍କୁ ଜାତୀୟ ସ୍ତରରେ ବହୁ ରାଜନୈତିକ ଓ ସାମାଜିକ ଉପାଦାନର ଶିଳାର ହେବାକୁ ପଡ଼ିଥିଲା । ଆଜୀବନ ସାଧନା, ନିରବଚ୍ଛିନ୍ନ ପ୍ରଚେଷ୍ଟା ଓ ଆତ୍ମତ୍ୟାଗ ଦ୍ୱାରା ସେ ଓଡ଼ିଆ ଜାତିର ରାଜନୈତିକ ସ୍ୱତନ୍ତ୍ରତା ଗଠିତ କରି ପ୍ରତିଷ୍ଠା କରି ଓଡ଼ିଆ ଜାତିର କର୍ତ୍ତୃଧାର ହୋଇ ପାରିଥିଲେ ।

ରାଷ୍ଟ୍ର ସ୍ୱତନ୍ତ୍ରତା ସ୍ୱତନ୍ତ୍ର ପ୍ରଦେଶ ଗଠନ ମଧୁସୂଦନଙ୍କ ଦୃଷ୍ଟିରେ କରାବର ଥିଲା ଏକ ସୁଗମ ପଥ; ମାତ୍ର ଲକ୍ଷ୍ୟ ନୁହେଁ । ଇତିହାସ ବିସ୍ମୃତ ଓଡ଼ିଆ ଜାତିର ସାମଗ୍ରିକ ଅଭ୍ୟୁତ୍ଥାନ ଥିଲା ତାଙ୍କ ଜୀବନର ଏକମାତ୍ର ଲକ୍ଷ୍ୟ । ପୁଣି ତାଙ୍କର କର୍ମସାଧନା ଓ ମହାନ ଚିନ୍ତାର କେନ୍ଦ୍ରବିନ୍ଦୁ । ଏହା ବ୍ୟତୀତ ଓଡ଼ିଆ ଗାଷ୍ଟା ଓ ସାହିତ୍ୟର ପୁଷ୍ପକ ବିକାଶ ଓ ଅଭିବୃଦ୍ଧି, ତାଙ୍କର ପ୍ରତ୍ୟେକ ରାଜନୈତିକ କର୍ମଯୋଜନାରେ ଏକ ପ୍ରଧାନ ସ୍ଥାନ ଅଧିକାର କରିଥିଲା । ସେ ଏକାନ୍ତ ଭାବରେ ବିଶ୍ୱାସ କରୁଥିଲେ ଯେ ଯେଉଁ ଜାତିର ଗାଷ୍ଟା ଓ ସାହିତ୍ୟ ଯେତେ ଶକ୍ତିଶାଳୀ, ଯେତେ ସମୃଦ୍ଧ, ସେ ଜାତି ସେତେ ସ୍ୱାଭିମାନସଂପନ୍ନ ଓ ଉଚ୍ଚତର । ଏହି ଉଦ୍ଦେଶ୍ୟରେ ସେ ଅନୁପ୍ରେରିତ ଥିବାରୁ ତାଙ୍କ ଦ୍ୱାରା ସ୍ଥାପିତ 'ଉତ୍କଳ-ସମ୍ମିଳନୀ'ର ସର୍ବ ପ୍ରଥମ ଅଧିବେଶନର ପଞ୍ଚମ ପ୍ରସ୍ତାବରେ ଓଡ଼ିଆ ଗାଷ୍ଟା ଓ ସାହିତ୍ୟର ବିକାଶ ଏବଂ ଅଭିବୃଦ୍ଧିକ୍ରମେ କାର୍ଯ୍ୟ କରିବା ଲକ୍ଷ୍ୟରେ 'ଉତ୍କଳ ସାହିତ୍ୟ ସମାଜ' ସ୍ଥାପନ ପାଇଁ ଏକ ଏତିହାସିକ ପ୍ରସ୍ତାବ ଗୃହୀତ ହୋଇପାରିଥିଲା ।

ମଧୁସୂଦନ ଚରଣରେ ୨୦ବର୍ଷ ଓଡ଼ିଶାଟି ବ୍ୟବସାୟ କରି ଯଥେଷ୍ଟ ଅର୍ଥ ଉପାର୍ଜନ କରୁଥିବା ସମୟରେ ତାଙ୍କର ପରାମର୍ଶରେ ସ୍ଵାସ୍ଥ୍ୟକଳିତ ଜାର୍ଜରୁ ମାସ ଜଣନରେ ଅବସ୍ରାଜ କରିଥିଲେ । ସେ ଜଣନରେ ଆର୍ଥିକ ଭରତ ପାଇଁ ଏକ ଅବନିତ ପ୍ରେରଣା ଜାରି କରି 'ଉତ୍କଳ ବ୍ୟାଜେଟା' ଓ 'ଶୈଳ୍ୟ ଗାଉଁସି ଶିଳ୍ପ'ର ଶୁଭାରମ୍ଭ କରିଥିଲେ । ତେଣୁ ସେ ଓଡ଼ିଶାର ଚଳାଚଳ ଗାଜ, ମହାରାଜ ଏବଂ ବିଶିଷ୍ଟ ବ୍ୟକ୍ତିମାନଙ୍କୁ ସାଥୀରେ ନେଇ 'ଉତ୍କଳ ସମ୍ମିଳନୀ' ମାଧ୍ୟମରେ ଗଠନ କରିଥିଲେ 'ସ୍ଵଦେଶୀ କର୍ମଶାଳା' ଏବଂ ବିଭାଗରୁ ଫେରିବା ପରେ ଯେଉଁ ଓଡ଼ିଶା ଗାଉଁସି ପ୍ରଦାନ କରିଥିଲେ, ତାହା ସମଗ୍ର ଦେଶ ପାଇଁ କୁଶଳ ଓ ସ୍ତ୍ରୀମ୍ୟ ଶିଳ୍ପର ପ୍ରସାର ଏବଂ ସର୍ବୋପରି ଅଭ୍ୟୁଦୟ ନିରାକରଣର ଏକ ପ୍ରଧାନ ଆୟୁଧ ଓ ପଥ ପ୍ରଦର୍ଶକ ହୋଇଥିଲା । ସ୍ଵତନ୍ତ୍ର ଓଡ଼ିଶା ଗଠନର ଇତିହାସର ପୃଷ୍ଠଭୂମିରେ ଥିବା ଏକ ଅଧ୍ୟାୟ ପ୍ରତି ଦୃଷ୍ଟପାତ କଲେ ଦେଖାଯାଏ ଯେ, ପଞ୍ଚଦଶ ଶତାବ୍ଦୀରେ ଗଢ଼ାଯାଇ ଗୋଦାବରୀ ପର୍ଯ୍ୟନ୍ତ ବିସ୍ତୃତ ଥିବା ବିଧାନ ଉତ୍କଳ ଜୁଖିର ଗାଉଁସି ବିପର୍ଯ୍ୟୟ ଏବଂ ଜୁମାବନ୍ଦ ଅଙ୍ଗଲେଦ ପ୍ରକୃତରେ ଶୋକଣ ଶତାବ୍ଦୀରୁ ଆରମ୍ଭ ହୋଇଥିଲା ଏବଂ ଏହାର ରାଜନୈତିକ ଆୟତନରେ ଜୁମାବନ୍ଦ ଏବଂ ଗୋଦାବରୀ ପ୍ରତି ଅଧ୍ୟାୟ ଶତାବ୍ଦୀର ଶେଷ ବେଳକୁ ମାତ୍ର ଚାଲୋଟି

ଟିଲା କଟକ, ପୁରୀ, ବାଲେଶ୍ଵର ଓ ଅନୁଗୁଳ ମଧ୍ୟରେ ସୀମିତ ହୋଇଥିଲା । ତତ୍କାଳୀନ ପରିବେଶନ କରିଥିବା ଚାରୋଟି ବୃହତ ପ୍ରଦେଶ ବସ୍ତ, ବିସ୍ତ, ମଧ୍ୟ ପ୍ରଦେଶ ଓ ମାନ୍ଦ୍ରାଜ ଦ୍ଵାରା ସେତେବେଳେ ଓଡ଼ିଶାର ଅଧିକାଂଶ ଭାଗ କବଳିତ ହୋଇ ସେଠାକାର ସ୍ତ୍ରୀମାନଙ୍କ ଭାଷା, ସଂସ୍କୃତି, ନିଷ୍ପତ୍ତି ଓ ବିପଦ ହେବାକୁ ଲାଗିଲା । ଏଣୁ ଏହାର ପ୍ରତିବିଧାନ ଉଦ୍ଦେଶ୍ୟରେ ସମଗ୍ର ଓଡ଼ିଆଭାଷୀ ଅଞ୍ଚଳ ଏକତ୍ର କରି ଏକ ସ୍ଵତନ୍ତ୍ର ପ୍ରଦେଶ ଗଠନ ନିମନ୍ତେ ଗନଦିଂଶ ଶତାବ୍ଦୀର ଦ୍ଵିତୀୟାର୍ଦ୍ଧରୁ ସାମୂହିକ ଭାବେ ବିଭିନ୍ନ ଅଞ୍ଚଳରେ ଉଦ୍ଦେଶ୍ୟ ହୋଇଥିଲା ଏବଂ ୧୯୩୬ରେ ସ୍ଵତନ୍ତ୍ର ପ୍ରଦେଶ ଗଠନ ପରେ ୧୯୪୮-୪୯ରେ ଏହା ସହିତ ଓଡ଼ିଆ ଭାଷାଭାଷୀ ବହୁ ଗଡ଼ଜାତ ଭାଗ୍ୟର ମିଶ୍ରଣ ପଦ୍ଧତିରେ ବୃହତର ଓଡ଼ିଶା ଗଠନର ସାମୂହିକ ବିଭାଗ ସମ୍ଭବ ହେଇ ପାରିଥିଲା । ତେବେ ପ୍ରାୟ ଏକ ଚତୁର୍ଥାଂଶ ଓଡ଼ିଆ ଭାଷାଭାଷୀ ଅଞ୍ଚଳ ପଡ଼ୋଶୀ ପ୍ରଦେଶମାନଙ୍କରେ ଯେ ରହିଗଲା ସେଗୁଡ଼ିକ ଆନ୍ଧ୍ରୀୟ ବି ଆଉ ଫେରିବା ସମ୍ଭବ ହେଲା ନାହିଁ କି ଫେରାଇ ଆଣିବା ଉଦ୍ଦେଶ୍ୟରେ କେଣିକି ଜନଜାଗରଣର ଲକ୍ଷଣ ଓଡ଼ିଶାର ଜନମାନସରେ ଦେଖାଯାଇ ନାହିଁ ।

ସାଧାରଣ ସଂପାଦକ, "ରାଷ୍ଟ୍ରୀୟ ମଧୁରାହିନୀ ଏକାଡେମୀ, ଚିଢ଼ିଆ ପାଠକ ନିକୟ, ମହାନଗର, କଟକ

ପାରାଦ୍ଵୀପଠାରେ ଡେଇଁ ବିଶୋଧନାଗାର ପ୍ରକଳ୍ପ ନିର୍ମାଣ ହେବ

ସଂପ୍ରତି ପାରାଦ୍ଵୀପଠାରେ ଏକ ଡେଇଁ ବିଶୋଧନାଗାର ପ୍ରକଳ୍ପ ନିର୍ମାଣ ନିମନ୍ତେ ରାଜ୍ୟ ସରକାର ନୀତିଗତ ନିଷ୍ପତ୍ତି ଗ୍ରହଣ କରିଛନ୍ତି । ଏହି ନିମନ୍ତେ ଓଡ଼ିଶାର ମୁଖ୍ୟମନ୍ତ୍ରୀ ଚକ୍ର ଗିରିଧର ଗମାଙ୍ଗଲ ଅଧିକାରୀଙ୍କୁ ଗତ ୩.୫.୯୯ ତାରିଖରେ ଏକ ବୈଠକ ଅନୁଷ୍ଠିତ ହୋଇ କେତେକ ଗୁରୁତ୍ଵପୂର୍ଣ୍ଣ ବିଷୟ ଗ୍ରହଣ କରାଯାଇଛି । ବିଶେଷ କରି ଜମି ଆବେଦନ, ଗାସ୍ତରୁମାନଙ୍କୁ ଅନୁମତି ଏବଂ ଅନ୍ୟାନ୍ୟ ସମସ୍ୟାରୁ ଡ଼ିକ ପ୍ରତି ସ୍ଵତନ୍ତ୍ର ଦୃଷ୍ଟି ଦେବାକୁ ଗମାଙ୍ଗ ସଂପୂର୍ଣ୍ଣ ଅଧିକାରୀମାନଙ୍କୁ ପରାମର୍ଶ ଦେଇଛନ୍ତି ।

ଏହି ପ୍ରକଳ୍ପ ପ୍ରକଳ୍ପର ଶତପ୍ରତିଶତ ଲୋକମାନଙ୍କ ସମସ୍ୟାରୁ ଡ଼ିକ ଗୁରୁତର ସହ ବିଚାର କରି ଏକ ପୁନର୍ବାସନ ଉପଦେଶ୍ୟ ନୀତି (ଆର୍.ଏ.ସି.) ଗଠନ କରାଯାଇଛି । ୨୮୯୨.୪୩ ଏକର ସମ୍ଭବିତ ପରୋର ଜମି ପାଇଁ ତୁ-ଅର୍ଜନ ପ୍ରକ୍ରିୟାରେ ୧୭ ଗୋଟି ମାମଲାରେ ୭୫୩୩ ଜଣା କରାଯାଇଛି ଏବଂ ବିଭିନ୍ନ ନିସମ ଜମିର ମୂଲ୍ୟ ନିର୍ଦ୍ଧାରଣ କରାଯାଇଛି । ଏତଦ୍ଵ୍ୟତୀତ ବୃହତ୍ ଶିଳ୍ପ ପାଇଁ ଅନୁମୋଦିତ ପୁନର୍ବାସନ ନୀତି ଗତ ପ୍ରକଳ୍ପ ପାଇଁ ଲାଗୁ ହେବ ବୋଲି ମଧ୍ୟ ନିଷ୍ପତ୍ତି ଗ୍ରହଣ କରାଯାଇଛି ।

ନିର୍ଦ୍ଧାରିତ ଦର ଅନୁଯାୟୀ ଏହି ପ୍ରକଳ୍ପରେ ଶତପ୍ରତିଶତ ସ୍ତ୍ରୀମାନଙ୍କୁ ବାରଦ କର ଦୋପସଲି ଜମିର ଏକର ପିଛା ୧ ଲକ୍ଷ ୮୦ ହଜାର, ସାରଦ-୧, ସାରଦ-୨ ଏବଂ ବାଣିଆ ଦୋପସଲି ଜମିର ଏକର ପିଛା ୧ ଲକ୍ଷ ୬୦ ହଜାର, ସାରଦ-୩ ଏବଂ ପତିତ ନିସମ ଜମିର ଏକର ପିଛା ୧ ଲକ୍ଷ ୪୦ ହଜାର, ବନ୍ଦାପତ ଜମିର ଏକର ପିଛା ୧ ଲକ୍ଷ ୫୦ ହଜାର ଏବଂ ଜଗାଣୟ ଜମି ନିମନ୍ତେ ଏକର ପିଛା ୧ ଲକ୍ଷ ୨୦ ହଜାର କେଶାଏଁ ଶତ ପ୍ରତିଶତ ବିଆଣିବ । ଏତଦ୍ଵ୍ୟତୀତ ଜାତୀୟ ରାଜପଥ ସଂଲଗ୍ନ ଜମିଗୁଡ଼ିକର ଦର ପୁନର୍ବାସନ ଉପଦେଶ୍ୟ ନୀତିର ସୁପାରିଶମତେ ନିର୍ଦ୍ଧାରଣ କରାଯିବ ବୋଲି ସରକାରୀ ଭାବେ ନିଷ୍ପତ୍ତି ଗ୍ରହଣ କରାଯାଇଛି ।

ଏଥିପାଇଁ ଅଂଚଳବାସୀ, ବିଶେଷକରି ଏହି ପ୍ରକଳ୍ପ ନିର୍ମାଣ ଯୋଗୁଁ ଶତପ୍ରତିଶତ ଗଣମାନେ ଆତ୍ମନିକଟର ସହ ସହଯୋଗ କରି ରାଜ୍ୟର ଅର୍ଥନୈତିକ ପ୍ରଗତିରେ ସହାୟକ ହେବେ ବୋଲି ତା ଉମାଙ୍ଗ ଆଶାପୋଷଣ କରିଛନ୍ତି ।

ମହାନ ବିପ୍ଳବୀ ଧରଣୀଧର

ତତ୍କାଳୀନ ଓଡ଼ିଶାର ତୃତୀୟ ବୃହତ୍ତମ ଗଡ଼ଜାତ ରୂପେ ପରିଗଣିତ କେନ୍ଦୁଝର ରାଜ୍ୟରେ ଦୁଇଟି ପ୍ରଜାମେଳି ଆନ୍ଦୋଳନ ସଂଗଠିତ ହେଉଥିଲା । ଉଭୟର ନେତୃତ୍ୱ ନେଇଥିଲେ ଭୂୟାଁ ସଂପ୍ରଦାୟର ଦୁଇଜଣ ମହାନ ବିପ୍ଳବୀ ଯେଉଁମାନେ ତତ୍କାଳୀନ ଅତ୍ୟାଚାରୀ ରାଜା ଓ ତାଙ୍କର ସହଯୋଗୀ ଇଂରେଜ ଶାସକଙ୍କ ବିରୁଦ୍ଧରେ ସଂଗ୍ରାମ ଅଭ୍ୟାସିତ ହେଉଥିଲେ । ସେମାନଙ୍କର ମଧ୍ୟରେ ଥିଲେ ରତ୍ନା ନାୟକ ଏବଂ ତାଙ୍କ ଆନ୍ଦୋଳନ ସମୟ ଥିଲା ୧୮୬୮ ମସିହା । ଅନ୍ୟ ଯେଉଁ ମହାନ ବିପ୍ଳବୀ ୧୮୯୧ ମସିହାରେ ତତ୍କାଳୀନ ରାଜା ଓ ଇଂରେଜ ଶାସକଙ୍କ ବିରୁଦ୍ଧରେ ପୁରୁଷୋତ୍ତମ କରିଥିଲେ, ସେ ହେଉଛନ୍ତି କେନ୍ଦୁଝର ପ୍ରଜା ଆନ୍ଦୋଳନର ମୁଖ୍ୟ ପୁରୋଧା ଧରଣୀଧର ନାୟକ ।

୧୮୬୪ ମସିହା ମଇ ୫ ତାରିଖ ଦିନ କେନ୍ଦୁଝରର ଏକ ମୁଖ୍ୟ ସଂଗ୍ରାମୀ ଭୂୟାଁ ଆଦିବାସୀ ପରିବାରରେ ଜନ୍ମଗ୍ରହଣ କରିଥିଲେ ଧରଣୀଧର । ତାଙ୍କ ପିତାଙ୍କର ନାମ ଲକ୍ଷ୍ମଣ ନାୟକ ଓ ମାତାଙ୍କ ନାମ ଉତ୍ତରଣୀ ଦେବୀ । ସେ ଥିଲେ ପିତା ମାତାଙ୍କର ନିଷ୍ଠ ସନ୍ତାନ । ପାଠ ପଢ଼ିବା ପାଇଁ ଧରଣୀଧରଙ୍କ ମନରେ ପ୍ରବଳ ଆଗ୍ରହ ଥିଲା । ବହୁ କଷ୍ଟରେ ସେ ମଧ୍ୟ ଇଂରାଜୀ ପର୍ଯ୍ୟନ୍ତ ପାଠ ପଢ଼ି ସେହି ଅଞ୍ଚଳର ଜଣେ ଶିକ୍ଷିତ ବ୍ୟକ୍ତି ରୂପେ ମୁଖ୍ୟ ହୋଇଥିଲେ । କ୍ରମେ ଧରଣୀଧର କେନ୍ଦୁଝରର ତତ୍କାଳୀନ ରାଜା ଧର୍ମେଶ୍ୱର ନାରାୟଣ ଗଜଙ୍କ ସୁଦୃଷ୍ଟିକୁ ଆସିଥିଲେ ଏବଂ ଜଣେ ଶିକ୍ଷିତ ଧରଣୀଧରଙ୍କୁ ରାଜକାର୍ଯ୍ୟରେ ନିଯୁକ୍ତ କରିବା ପାଇଁ ରାଜା ନିଜ ପ୍ରଚେଷ୍ଟାରେ ଧରଣୀଧରଙ୍କୁ ସର୍ବେ ପଦ୍ମରତ୍ନ ପାଇଁ କଟକ ପଠାଇଥିଲେ । ସେ ଜଣେ କୋଥାଳୀ ଛାତ୍ର ଥିବାରୁ ଠିକ୍ ସମୟରେ ପାଠପଢ଼ା ଶେଷକରି କେନ୍ଦୁଝର ଚେରିଆଇଥିଲେ ଏବଂ ସେଠାରେ ରାଜା ତାଙ୍କୁ ସର୍ବେ ଓଜରସି ଅର୍ଥ ଡାକେ ନିଯୁକ୍ତ ହୋଇଥିଲେ । ନିଜର କର୍ତ୍ତବ୍ୟନିଷ୍ଠା ଏବଂ ସାଧୁତା ବଳରେ ଅଳ୍ପଦିନ ମଧ୍ୟରେ ଧରଣୀଧର ରାଜା ତଥା ଅନ୍ୟମାନଙ୍କର ଶ୍ରଦ୍ଧାଭାଜନ ହେଉପାରିଥିଲେ । ଏବଂ ଆ ରାଜାଙ୍କର ସହକାରୀ ଦେବୀ ବିଚିତ୍ରାନନ୍ଦ ଦାସ ସହ କରିପାରିନଥିଲେ । କାରଣ ସେ ଥିଲେ ଧରଣୀଧରଙ୍କଠାରୁ କମ୍ ଶିକ୍ଷିତ ଏବଂ କ୍ଷମତାଲୋଭୀ । ଧରଣୀଧରଙ୍କୁ କିପୁରି ବଦନାମ କରାଯାଇପାରିବ ଏହା ଥିଲା ବିଚିତ୍ରାନନ୍ଦ ଦାସଙ୍କ ମୁଖ୍ୟ ଉଦ୍ଦେଶ୍ୟ । ଧରଣୀଧରଙ୍କ କ୍ରମବର୍ଦ୍ଧିଷ୍ଣୁ ଲୋକପ୍ରିୟତା ଦେଖି ବିଚିତ୍ରାନନ୍ଦ ଦାସ କ୍ରୋଧ ବର୍ଦ୍ଧିତ ହୋଇ ରହିଥିଲେ ଏବଂ ପ୍ରତିଶୋଧ ନେବା ପାଇଁ ସୁଯୋଗ ଖୋଜିବାରେ ଥିଲେ । ବିଚିତ୍ରାନନ୍ଦ ଦାସଙ୍କ ପାଇଁ ହଠାତ୍ ଏକ ସୁବର୍ଣ୍ଣ ସୁଯୋଗ ପଡ଼ିଥିଲା । କେନ୍ଦୁଝର ଓ ସିଂହଭୂମର ସାମାଜିକ ସମାଧାନ କରିବା ପାଇଁ ବିଚିତ୍ରାନନ୍ଦଙ୍କ ପରାମର୍ଶରେ କେନ୍ଦୁଝର ରାଜା ଧରଣୀଧରଙ୍କୁ

ନିଯୁକ୍ତ କଲେ । ଉକ୍ତ କାର୍ଯ୍ୟ ସମ୍ପାଦନ ପାଇଁ ଧରଣୀଧର ଦୀର୍ଘ ଦିନ ଧରି ରାଜାଙ୍କ ନିକଟରେ ଅନୁପସ୍ଥିତ ରହିଲେ । ଏହାର ସୁଯୋଗ ନେଇ ବିଚିତ୍ରାନନ୍ଦ ଧରଣୀଧରଙ୍କ ନାମରେ ନାନା ପ୍ରକାର ମନଗଢ଼ା ମିଥ୍ୟା ଅଭିଯୋଗ କରି ରାଜାଙ୍କ ମନକୁ ସମ୍ପୂର୍ଣ୍ଣ ବିଷ୍ଣାନ୍ତ କରିବେଲେ, ଯାହାଫଳରେ ଧରଣୀଧର ସାମାଜିକ ସର୍ବୋତ୍ତର ପଦବୀଟିକୁ ସବୁଦିନ ପାଇଁ ହରାଇଲେ । ଏହା ପରେ ଧରଣୀଧର ୪ ବର୍ଷ ପାଇଁ ମୟୂରଭଞ୍ଜ ରାଜାଙ୍କ ଅଧୀନରେ ଚାକିରି କରିଥିଲେ । ଉକ୍ତ ପଦବୀ ତ୍ୟାଗ କରି ଧରଣୀଧର ଯେଉଁ ଆସିଥିଲେ ନିଜ ଗ୍ରାମ କୁସୁମିତାକୁ । ରାଜା ଏବଂ ରାଜ କର୍ମଚାରୀଙ୍କ ଅତ୍ୟାଚାର ସାଧାରଣ ପ୍ରଜାଙ୍କ ଉପରେ ଦିନକୁ ଦିନ ବଢ଼ି ଚାଲିଥାଏ । ଏସବୁ ଶୁଣି ଓ ଦେଖି ଧରଣୀଧରଙ୍କ ମନରେ ବିଦ୍ରୋହର ବଞ୍ଚି ଚଳି ଉଠିଲା । ଅତ୍ୟାଚାରର ସର୍ବାଗ୍ରେ ଥିଲା ବେଠି ପ୍ରଥା । ପ୍ରଜାମାନେ ବେଠି ଖଟିବା ସଂଗ୍ରହ ସଂଗ୍ରହ ସେମାନଙ୍କ ଉପରେ ଅକଥନୀୟ ଅତ୍ୟାଚାର ମଧ୍ୟ କରାଯାଉଥିଲା । ଧରଣୀଧରଙ୍କ ମନକୁ ଏହା ଭାଷଣ ଆନ୍ଦୋଳିତ କରିଥିଲା ।

୧୮୯୧ ମସିହାରେ କେନ୍ଦୁଝରରୁ ୧୧ ଡି.ମି. ଉତ୍ତରକୁ ମାଲକୋଣ୍ଡାଝର ଉପରେ ମାହାରା ନିର୍ମାଣ କରି ଗଞ୍ଜ ଜଳକୁ ଜଳସେଚନ କାର୍ଯ୍ୟରେ ବ୍ୟବହାର କରିବା ପାଇଁ ରାଜା ୧୦,୦୦୦ ଟଙ୍କା ମଞ୍ଜୁର କରିଥିଲେ ଓ ଦାୟିତ୍ୱ ବିଚିତ୍ରାନନ୍ଦ ଦାସଙ୍କ ଉପରେ ନ୍ୟସ୍ତ କରିଥିଲେ । କିନ୍ତୁ ବିଚିତ୍ରାନନ୍ଦ ଦାସ ସ୍ଥିର କଲେ ଯେ ମାହାରା ନିର୍ମାଣ କରାଯିବ ରୂୟାଁ ପ୍ରଜାମାନଙ୍କ ବେଠିରେ । ତଦନୁଯାୟୀ ରୂୟାଁମାନଙ୍କୁ ବାଧ୍ୟ କରାଯାଇ ଉକ୍ତ କାର୍ଯ୍ୟରେ ନିଯୋଜିତ କରାଯାଉଥିଲା ଏବଂ ଅଶେଷ ଶ୍ରାମାରିକ ନିର୍ଯ୍ୟାତନା ଦିଆଯାଉଥିଲା । ଏହା ଧରଣୀଧରଙ୍କୁ ଖୁବ୍ ବ୍ୟଥିତ କରିଥିଲା । ଫଳରେ ରୂୟାଁମାନଙ୍କୁ ଏକତ୍ରିତ କରି ଧରଣୀଧର ବିଦ୍ରୋହ ପାଇଁ ଆହ୍ୱାନ ଦେଲେ । ତାଙ୍କରି ଆହ୍ୱାନରେ ସହସ୍ର ଗାଥୁନ, ଲୋହୁ, ଭୂୟାଁ ଓ ସାଇତି ଏକତ୍ରିତ ହେଲେ । ବିଦ୍ରୋହର ଅବ୍ୟବହିତ ପୂର୍ବରୁ ଧରଣୀଧର କଟକସ୍ଥିତ ଜମିଶନର, ଜଳିକରାସ୍ଥିତ ଇଂରେଜ କର୍ତ୍ତୃପକ୍ଷ ଓ ମୟୂରଭଞ୍ଜ ଗାନ୍ଧୀର ମ୍ୟାନେଜରଙ୍କୁ ରାଜାଙ୍କ ଅତ୍ୟାଚାର ବିଷୟରେ ଠିକି ରେଖୁ ଅବଗତ କରାଇଥିଲେ । ବିଦ୍ରୋହମାନେ ନିଷ୍ଠୁରି ନେଇଥିଲେ ଯେ ବିଚିତ୍ରାନନ୍ଦ ଦାସଙ୍କୁ ହତ୍ୟା କରିବେ ଏବଂ ରାଜାଙ୍କୁ ଗାଦିଚ୍ୟୁତ କରିବେ । ବିଦ୍ରୋହ କ୍ରମେ ଗାନ୍ଧୀ ଆଜାର ଧାରଣ କଲା । ରାଜା ଏବଂ ବିଚିତ୍ରାନନ୍ଦ ଦାସ ଚନ୍ଦରେ ଆନନ୍ଦପୁର ପରାୟନ କଲେ । ବିଦ୍ରୋହ ଦମନ କରିବା ପାଇଁ ରାଜା ତାଙ୍କର ଆସିଷାଃ ସୁପରିଢ଼େଣ୍ଡେଣ୍ଡ ରାୟ ନନ୍ଦକିଶୋର ଦାମାଦୁର ଏବଂ ମ୍ୟାନେଜର ପଦାରମୋହନ ସେନାପତିଙ୍କୁ ଜମିଶନରଙ୍କ ନିକଟକୁ କଟକ ପ୍ରେରଣ କଲେ । ପଦାରମୋହନଙ୍କ ବିଚାରଣା ବୁଦ୍ଧି ପ୍ରୟୋଗ ଫଳରେ ଜମିଶନର

ଗଠି ହେଲେ । ବଙ୍ଗ ସରକାରଙ୍କୁ ଜଣାଇ ଦିଆଯିବାରୁ ବିଦ୍ରୋହ ଦମନ କରିବା ପାଇଁ ସରକାରଙ୍କ ଦ୍ଵାରା ଚାହିଁବସାର ଚେପୁଟି କମିଶନରୀ ଏବଂ ଡାକ୍ତରଙ୍କୁ କମିଶନରୀଙ୍କ ଆଦିତ୍ୟାଦି ସୁପରିଭୋଗ୍ୟଦେବାଦେ ନିଯୁକ୍ତ କରାଗଲା । ଏ ଖବର ପାଇଁ ବିଦ୍ରୋହୀମାନେ ଅଧିକ ଭୀତିଭୀତ ହେଲେ । ଧରଣୀଧର ଦୁରଦାଦେ ନିଜକୁ କେନ୍ଦ୍ରରେଇ ଚିକାୟତ ଘୋଷଣା କଲେ ଏବଂ ରାଜସୁଧାର ଏକ ଆୟତୋଗୀ ମଧ୍ୟରେ ଦରବାର ପ୍ରତିଷ୍ଠା କରି ପ୍ରଜାମାନଙ୍କୁ ବିଚଳିଆଦେଶ କରିଲେ । ଚନ୍ଦ୍ରଧର ଗଜାଳ ଉଡ଼ୁଆନୁମଣ କରିବାର ଘୋରଣ ଅନ୍ୟତମ ଥିଲା । ମାତ୍ର ପକାର ମୋହନଙ୍କ ବିରକ୍ଷଣ କୃତମତି ଯୋଗୁଁ ଉଡ଼ୁଆନୁମଣ ଘୋରଣା ପଣ ହୋଇଥିଲା । ସେନାଧ୍ୟକ୍ଷ ଡାକ୍ତର ଧରଣୀଧର ଓ ଅନ୍ୟାନ୍ୟ ବିଦ୍ରୋହୀମାନଙ୍କୁ ଧରିବା ପାଇଁ ବିଚଳି କୌଶଳ ସ୍ଥିର କରୁଥାନ୍ତି । ଆଉ ସମର୍ପଣ କରିବାକୁ ପ୍ରତ୍ୟାଗତ୍ୟ ପାଇଁ କଣେ ସର୍ବ- ଉନ୍ନତପଦକ୍ରମ ଏବଂ ଶେଷ କଳେଷବଳକୁ ଧରଣୀଧରଙ୍କ ନିକଟକୁ ପଠାଇଥିଲେ । ମାତ୍ର ସ୍ଵାଭିମାନର ମୂର୍ତ୍ତିମତ ପ୍ରତୀକ ଧରଣୀଧର ଆଦୁବମର୍ପଣ କରିଆଡେ ବା ବିପରି ? ଡାକ୍ତରଙ୍କୁ ସାକ୍ଷାତ କରିବା ପାଇଁ ତାଙ୍କୁ ପ୍ରବର୍ତ୍ତା ଶଳା । ବାରେ ପୁରୁଣିଆ ଓ ରୁଚିକା ନାମକ ଦୁଇଟି ଗ୍ରାମ ମଧ୍ୟରେ ଥିବା ସ୍ଥାନରେ ଡାକ୍ତର ସାହେବ ତାଙ୍କ ସୈନ୍ୟସାମଗ୍ର ସହ ଆସୁଥିବାର ଦେଖି ଧରଣୀଧର ହାତା ପିଠିରୁ ଓହ୍ଲାଇ ତାଙ୍କୁ ସ୍ଵାଗତ

କରିଲେ । ପୂର୍ବ ଚକ୍ରାନ୍ତ ଅନୁଯାୟୀ ଡାକ୍ତରଙ୍କ ସୈନ୍ୟମାନେ ଧରଣୀଧରଙ୍କୁ ଘେରିଯାଇ ବନ୍ଦୀ କରିଥିଲେ । ଧରଣୀଧର ବନ୍ଦୀ ହୋଇଥିବା ପରେ ତାଙ୍କର ଅନୁଗାମୀମାନେ ହତୋତ୍ସାହିତ ହୋଇ ଯାଇଥିଲେ । ତେଣୁ ସେମାନଙ୍କ ମଧ୍ୟରୁ ଅନେକଙ୍କ ଗତ ଶିଥିଳ ହୋଇନଥିଲା । ମାତ୍ର ଇଂରେଜମାନଙ୍କ ପ୍ରତ୍ୟେ ଶକ୍ତି ଆଗରେ ବିଦ୍ରୋହୀମାନେ ଅଧିକ ବଳପୂର୍ଣ୍ଣ ପାରିଲେ ।

ଶେଷରେ ଆଗର ହୋଇଥିଲା ବିଚାର ପର୍ବ । ୨୮ ଜଣ ବନ୍ଦୀ ଚିଲ ଚିଲ ସମୟ ଧରି କାରାଦଣ୍ଡ ଦିଆଯାଇଥିଲା । ୪୦ ଜଣକୁ ସାବରୀଦ୍ଵାରା ଦ୍ଵାପାତର ଦଣ୍ଡ ଦିଆଯାଇଥିଲା । ଧରଣୀଧରଙ୍କୁ ସାତବର୍ଷ ସଶ୍ରମ କାରାଦଣ୍ଡ ଦିଆଯାଇ କଟକ ଜେଲରେ ରଖାଯାଇଥିଲା । ୧୮୯୭ ଖ୍ରୀଷ୍ଟାବ୍ଦରେ ଲାଗୁ ହୋଇଥିଲେ । କାରାମୁକ୍ତ ହେବାପରେ ତାଙ୍କ ଜୀବନରେ ଏବଂ ବିରାଟ ପରିବର୍ତ୍ତନ ହୋଇଥିଲା । ସେ ପୁରୀ ସମୁଦ୍ର କୂଳରେ ଥିବା ବରା ମୁହାଣରେ ତପସ୍ୟାଗତ ହୋଇଥିଲେ । ସେଠାରୁ ୧୯୧୨ ମସିହାରେ କଟକ ଜିଲ୍ଲାର ଆଜି ଅଞ୍ଚଳକୁ ଯାଇ ସେଠାରେ ଏକ ନିବାସନ ସ୍ଥାନରେ ମଠ ନିର୍ମାଣ କରି ମୃତ୍ୟୁ ପର୍ଯ୍ୟନ୍ତ ଏକନିଷ୍ଠ ସନ୍ନ୍ୟାସ ଜୀବନଯତ୍ନ କରିଥିଲେ । ଶେଷରେ ୧୯୧୪ ମସିହା ମେ ୧୬ ତାରିଖ ଦିନେ ପୂର୍ଣ୍ଣିମା ଦିନ ଏହି ମହାନ ବିଦ୍ରୋହୀଙ୍କର ମହାପ୍ରୟାଣ ଘଟିଲା ।

ଉତ୍କଳ ହରେକୃଷ୍ଣ ମହତାବଙ୍କ ସ୍ମୃତିରକ୍ଷା କରାଯିବ : ମୁଖ୍ୟମନ୍ତ୍ରୀ

ବିଚଳ କାର୍ଯ୍ୟକ୍ରମ ନାଧ୍ୟମରେ ଆଧୁନିକ ଓଡ଼ିଶାର ଅନ୍ୟତମ ନିର୍ମାତା ଉତ୍କଳ ହରେକୃଷ୍ଣ ମହତାବଙ୍କ ସ୍ମୃତିରକ୍ଷା କରାଯିବା ସଂଗେ ସଂଗେ ଗଭୀର ଭାବନା ଶତଦ୍ଵାରୀକା ମତା ସମାଲୋଚନାରେ ପାଳନ କରାଯିବ ବୋଲି ମୁଖ୍ୟମନ୍ତ୍ରୀ ଡଃ ଗିରିଧର ଚମାଙ୍ଗ ପ୍ରକାଶ କରିଛନ୍ତି ।

ଗତ ମେ ୧୨ ତାରିଖରେ ସଚିବାଳୟ ଚୂଡ଼ାୟ ମହଲା ସମ୍ମିଳନୀ କକ୍ଷରେ ମୁଖ୍ୟମନ୍ତ୍ରୀଙ୍କ ଅଧକ୍ଷତାରେ ଅନୁଷ୍ଠିତ ଏକ ଉଚ୍ଚସ୍ତରୀୟ ବୈଠକରେ ଆଲୋଚନା କରାଯାଇ ବିଚଳ କାର୍ଯ୍ୟକ୍ରମ କରାଯିବ ବୋଲି ନିଷ୍ପତ୍ତି କରାଯାଇଛି । ଏହିସବୁ କାର୍ଯ୍ୟର ରୂପାୟନ ଲାଗି ଚଳିତ ମାସ ଶେଷ ପୂର୍ଣ୍ଣ ପ୍ରାୟ ମହତାବ ପାଇଥିବାର ବ୍ରହ୍ମ ଗଠନ କରାଯାଇ ଏହାର ପଞ୍ଜୀକରଣ କରିବା ପାଇଁ ମୁଖ୍ୟମନ୍ତ୍ରୀ ନିର୍ଦ୍ଦେଶ ଦେଇଥିଲେ ।

ଶତଦ୍ଵାରୀକା ପୂର୍ଣ୍ଣ ଉଦ୍ଦେଶ୍ୟ ଉପଲକ୍ଷେ ଆହୁରା ନଭେମ୍ବର ୨୧ ତାରିଖ ଦିନ ରାଜ୍ୟ ଓ ଜିଲ୍ଲା ସ୍ତରରେ ବିଚଳ କାର୍ଯ୍ୟକ୍ରମ ଗ୍ରହଣ କରାଯାଇ ପୁସ୍ତକ ବ୍ୟୁତ୍ପାଦନ ପ୍ରତିଯୋଗିତା, ଆଲୋଚନା ସଭା, ସାଂସ୍କୃତିକ-ସମାଲୋଚନା କରାଯିବା ପାଇଁ ବୈଠକରେ ନିଷ୍ପତ୍ତି ହୋଇଥିଲା । ପାଇଁ ଆମେଷର କେନ୍ଦ୍ରୀୟ ଉପ ବୃତ୍ତନେତ୍ରୀ ମାଧବ କାହିଁକି ଉପରେ ଡଃ ମହତାବଙ୍କ ପ୍ରତିମୂର୍ତ୍ତି ସ୍ଥାପନ ନିମନ୍ତେ ନିଷ୍ପତ୍ତି ହୋଇଥିଲା । ଏହାବ୍ୟତୀତ ବିଶ୍ଵବିଦ୍ୟାଳୟରୁ ବିଚଳ ଡଃ ମହତାବଙ୍କ ନାମରେ ପ୍ରତିଦିନ ବେସାର ସୃଷ୍ଟି, ଜିଲ୍ଲା ସତର ମହକୁମାରେ ତାଙ୍କର ଆବକ୍ଷ ପ୍ରତିମୂର୍ତ୍ତି ସ୍ଥାପନ, ତାଙ୍କ ନାମରେ ଡଃ ବିଚଳ ପ୍ରବନ୍ଧ-ଏବଂ ତାଙ୍କର ବ୍ୟୁତ୍ପାଦନ ପ୍ରତିଦିନ ସଂପର୍କରେ ସ୍ଵାଭାବ ଗ୍ରହ ପ୍ରକାଶନ କରାଯାଇ ପାଇଥିବାର ବ୍ରହ୍ମ କରିଆରେ ରିହାତି ଦେଲେ ପୁସ୍ତକରୁଚିତ୍ର କଳାଧାରୀଙ୍କୁ ଘୋରାଣ ଦିଆଯିବାରୁ ବୈଠକରେ ସ୍ଥିରାକୃତ ହୋଇଥିଲା ।

ଡଃ ମହତାବଙ୍କ ନିବାସସ୍ଥଳୀ ଏକାମ୍ରନିବାସ କୁ ରାଜ୍ୟ ସରକାରଙ୍କ ପକ୍ଷରୁ କ୍ରୟ କରାଯାଇ ସେଠାରେ ମହତାବ ସଂଗ୍ରହାଳୟ ପ୍ରତିଷ୍ଠା କରାଯିବ ଏବଂ ବୃତ୍ତନେତ୍ରୀ ମଧ୍ୟବନ୍ଧା ସ୍ଥାନରେ ପୂର୍ଣ୍ଣ ହଜାରରୁ ଉର୍ଦ୍ଧ୍ଵ ଲୋକ ବସିପାରୁଥିବା ଏକ ଡାକ୍ତର ହଲ ନିର୍ମାଣ କରାଯାଇ ତାହା ଡଃ ମହତାବଙ୍କ ନାମରେ ନାମିତ କରାଯିବ ବୋଲି ସ୍ଥିର କରାଯାଇଥିଲା ।

ଏହି ଉଚ୍ଚସ୍ତରୀୟ ବୈଠକରେ ଅନ୍ୟମାନଙ୍କ ମଧ୍ୟରେ ପୂର୍ଣ୍ଣ, ନଗର ଉତ୍ତରନ ଚନ୍ଦ୍ରା ସୂତ୍ରୀ ଓ ଲୋକ ସମ୍ପର୍କ ମନ୍ତ୍ରୀ ଶ୍ରୀ ଭୂପିନ୍ଦର ସିଂହ, ଅବକାଶ ପ୍ରାପ୍ତ ଡଃ ଉତ୍ତରନ ଶତ୍ରୁଘ୍ନଶ୍ରୀ ଶ୍ରୀ ସୁରେଶ୍ଵର କୁମାର ରାଉତରାୟ, ସୁପ୍ରିମ କୋର୍ଟର ପୂର୍ବତନ ପ୍ରଧାନ ବିଚାରପତି ଚନ୍ଦ୍ରା ସାଂସଦ ଶ୍ରୀ ରଞ୍ଜନାଥ ମିଶ୍ର, ପୂର୍ବତନ ରାଜ୍ୟପାଳ ଶ୍ରୀ ଚିନ୍ତାମଣି ପାଣିଗ୍ରାହୀ, ପୂର୍ବତନ ମନ୍ତ୍ରୀ ଶ୍ରୀ ଉଦ୍ଧାଧର ମହାପାତ୍ର, ପୂର୍ବତନ ବାଚସ୍ପତି ଶ୍ରୀ ବ୍ରଜମୋହନ ମହାନ୍ତି, ବିଧାନ ସଭା ଶ୍ରୀ ବିଶ୍ଵନାଥ ସିଂହ, ବିଶିଷ୍ଟ ଏଡିଆସିନ ଡଃ ଜଗନ୍ନାଥ ପଟ୍ଟନାୟକ, ବିଶିଷ୍ଟ ସାହିତ୍ୟିକ ମହାପାତ୍ର ନୀଳମଣି ସାହୁ, ଶ୍ରୀ ଶାନ୍ତନୁ କୁମାର ଆଚାର୍ଯ୍ୟ, ମହତାବ ପାଇଥିବାର ବ୍ରହ୍ମ ସଂପାଦକ ଶ୍ରୀ ନୃସିଂହ ଚରଣ ସାହୁ, ଉତ୍କଳିଆ ବିଚାର ପ୍ରମୁଖ ଶାସନ ସଚିବ ଶ୍ରୀ ସଂଜୀବ ଚନ୍ଦ୍ର ହୋତା, ସଂସ୍କୃତି ବିଭାଗ ଶାସନ ସଚିବ ଶ୍ରୀ ଶ୍ରୀ ନାରାୟଣ ସେନାପତି, ସୁନେ ଓ ଲୋକ ସମ୍ପର୍କ ବିଭାଗ ଶାସନ ସଚିବ ଶ୍ରୀ ଲକ୍ଷ୍ମୀକାନ୍ତ ଜାମୁଡ଼ାଙ୍କ ସମେତ ଅନ୍ୟାନ୍ୟ ବିଭାଗୀୟ ଉଚ୍ଚପଦ ପ୍ରଧାନମନ୍ତ୍ରୀ ଘୋର ବେଳ ଆଲୋଚନାରେ ଅଂଶ ଗ୍ରହଣ କରିଥିଲେ ।

ଶେଷରେ ସୁତ୍ରୀ ଓ ଲୋକ ସମ୍ପର୍କ ବିଭାଗ ନିର୍ଦ୍ଦେଶକ ଶ୍ରୀ ବସନ୍ତ ଚରଣ ସ୍ଵାଇଁ ଧନ୍ୟବାଦ ଅର୍ପଣ କରିଥିଲେ ।

ଆସ କଥା କହିବା

ଇଂରାଜୀ ଓ ଆମେରିକୀୟ ହସ୍ତମୁଦ୍ରା-ସାଙ୍କେତିକ ବର୍ଣ୍ଣମାଳା

ବଡ଼ ଅକ୍ଷର

ସାନ ଅକ୍ଷର

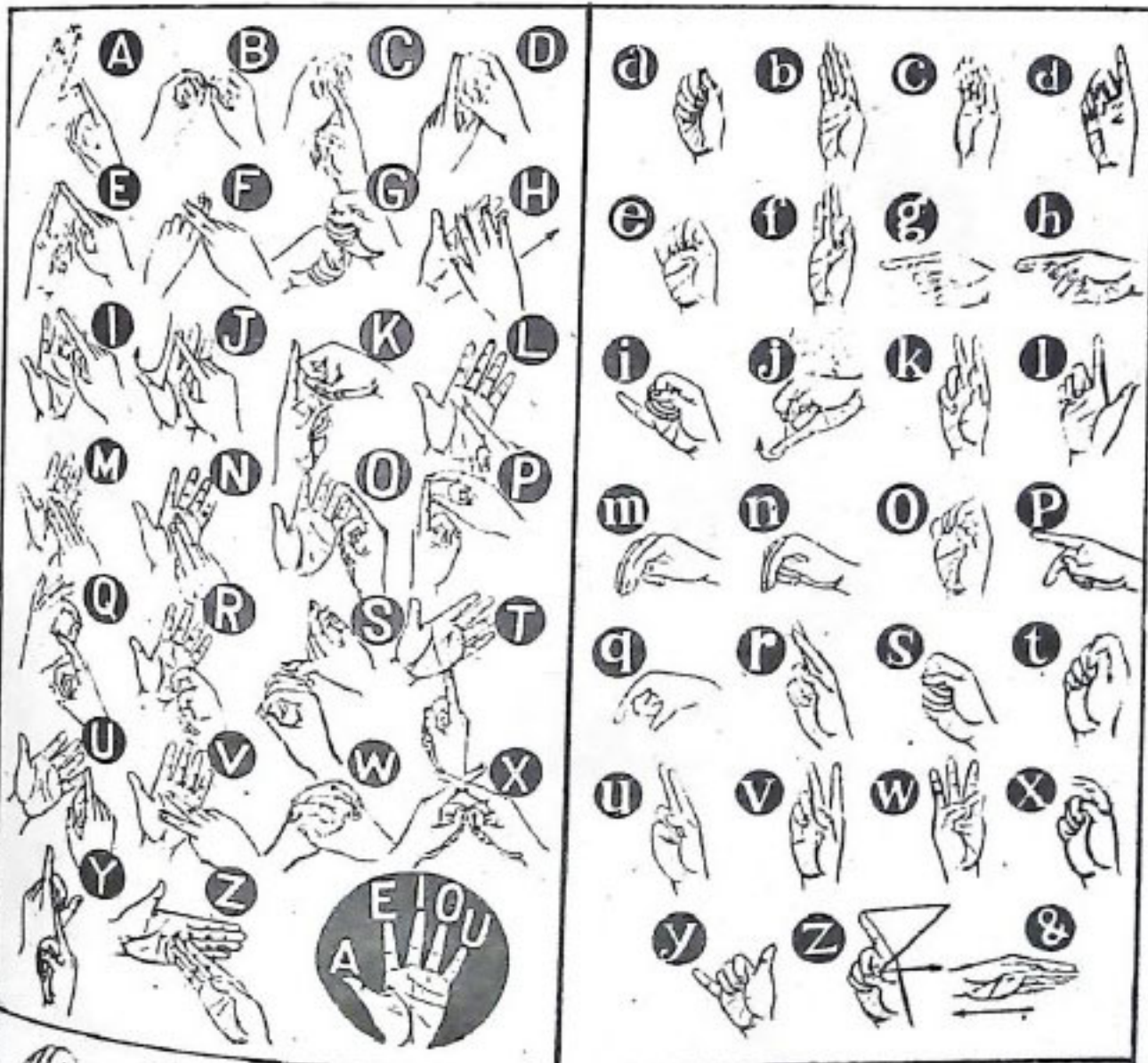

ଓଡ଼ିଆ ବର୍ଣ୍ଣମାଳା (ମୌଖିକ)

(ପ୍ରଥମ ଭାଗ)

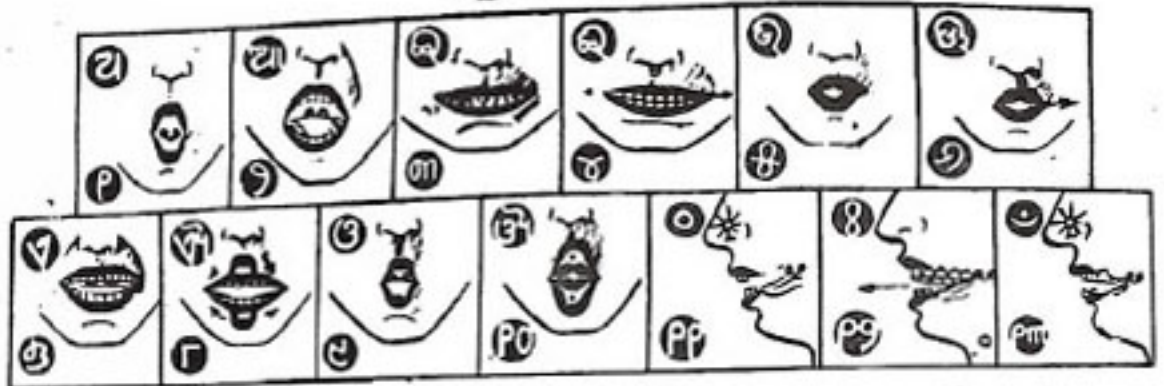

(ବ୍ୟଞ୍ଜନ ବର୍ଣ୍ଣ)

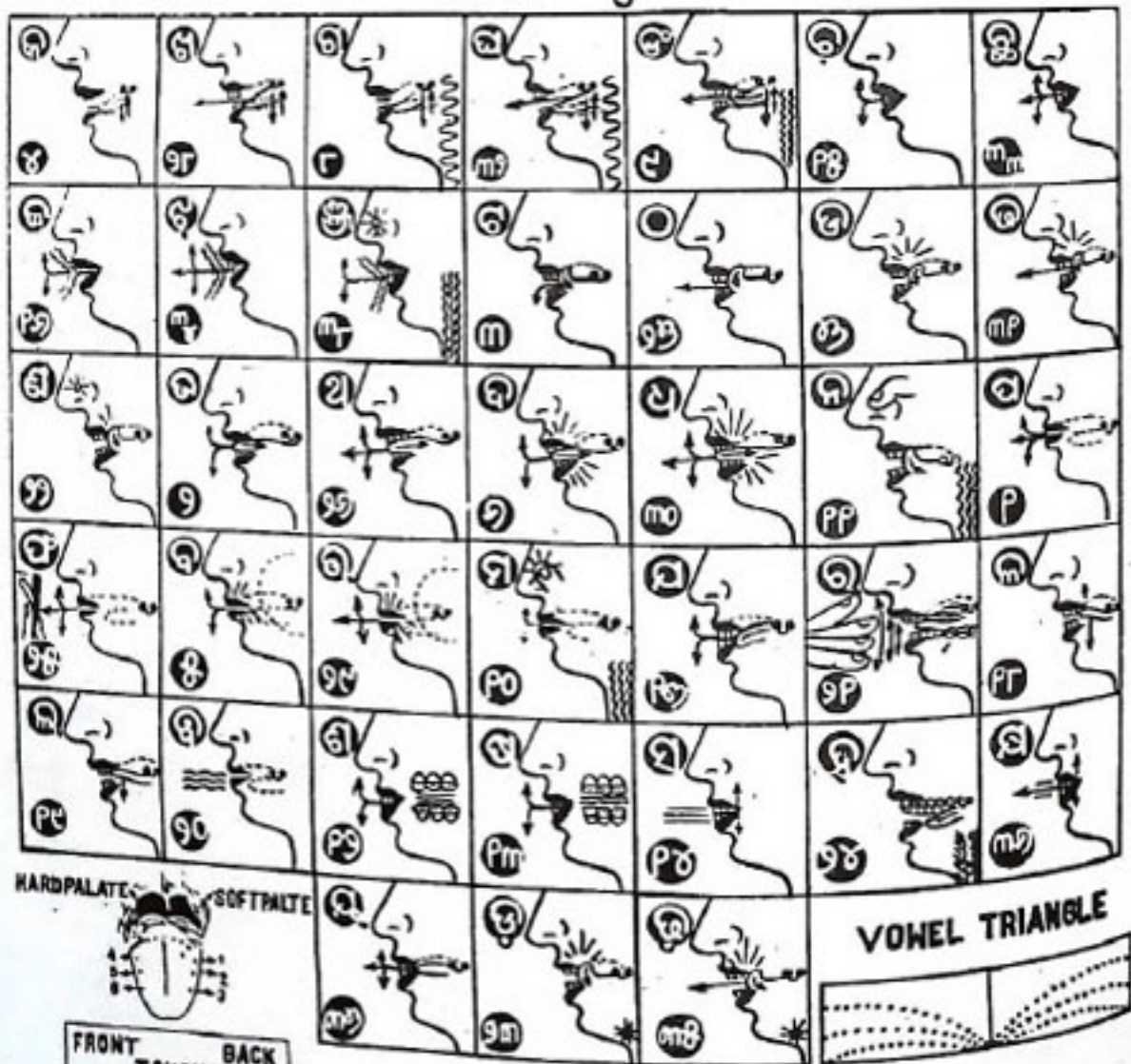

HARDPALATE SOFTPALATE

FRONT TONGUE BACK
 AR (FAN) A
 AR (FUR) X
 AR (FUN) A

VOWEL TRIANGLE

ଶ୍ରୀ ହରହରି କାନୁନ୍‌ଗୋ ଚିତ୍ରକଳା ଶିକ୍ଷକ ବଧୂର ଓଡ଼ିଶା ୧୯୯୭
 ବିପିନ୍ ବିହାରୀ ଗୌପୁରୀ ବଧୂର ଭଞ୍ଜ ବିଦ୍ୟାଳୟ, ସ୍ତ୍ରୀପିତ-୧୯୩୭ ଭୁବନେଶ୍ୱର

ସଫଳ କାହାଣୀ

କଦଳୀଗଣ ଆନ୍ତର୍ନିୟୁତ୍ତିର ଏକ ମାଧ୍ୟମ

ଶ୍ରୀ ଶ୍ରୀ ସହର ଅନୁଗୋଳଠାରୁ ୪୨ ନମ୍ବର ଜାତୀୟ ରାଜପଥରେ ଉତ୍କଳପୁର ଅଞ୍ଚଳରେ ୪୫ କି.ମି. ବଳଶା ପର୍ଯ୍ୟନ୍ତ ଆସି ସେଠାରୁ ଦକ୍ଷିଣ ପଶ୍ଚିମ ଦିଗରେ ୩୫ କି.ମି. ପରେ ପଡ଼େ ଉପଖଣ୍ଡ ସଦର ମହକୁମା ଆଠମଲ୍ଲିକ । ଆଠମଲ୍ଲିକ ସହରରୁ ଗ୍ରାମ୍ୟ ଉନ୍ନୟନ ବିଭାଗ ରାଷ୍ଟ୍ରରେ ୨ କି.ମି. ଅତିକ୍ରମ କଲେ ମାଣିକ ପଥର ଗ୍ରାମର ଉପକଣ୍ଠରେ ଦୃଶ୍ୟମାନ ହୁଏ ଉତ୍କଳୀୟ ଚିତ୍ରାଣ୍ଡ କଦଳୀ ବଗିଚା । ନୈସର୍ଗିକ ଶୋଭା ବୌଦ୍ଧର୍ଯ୍ୟ ମଧ୍ୟରେ ଅବସ୍ଥିତ କଦଳୀ ବଗିଚାର ଅପରୂପ ଦୃଶ୍ୟରାଜି ପଥକମାନଙ୍କୁ ଅନେକ ଆକର୍ଷଣ କରେ । ଘଡ଼ିଏ ନିରେଖି ନ ଚାହିଁଲେ କେହି ଆଗକୁ ପାଦ ବଢ଼ାଇବା ପାଇଁ ମନ ବଳାନ୍ତି ନାହିଁ । ଚମତ୍କାର କଦଳୀ ବଗିଚାର ଅବସ୍ଥିତି । ପୂର୍ବଦିଗରେ ଆଠମଲ୍ଲିକ ସହର । ପଶ୍ଚିମ ଦିଗରେ ଘଣ୍ଟିଆବନ୍ଧ ମଧ୍ୟରେ ଆଧୁନିକ ଭାବନା ସୃଷ୍ଟିକାରୀ ମହିମା ମଣ୍ଡିତ ଐତିହାସିକ ପରିସ୍ଥିତି ଶୈବପୀଠ ବେଉଳ ଝରା ଏବଂ ଉଷ୍ଣ ପ୍ରସ୍ରବଣ । ଉତ୍ତର ଦିଗରେ ଗ୍ରାମର ସଦୃଶ ଦକ୍ଷାୟମାନ ସୁଭକ୍ତ, ସୁରମ୍ୟ ପଞ୍ଚଧାରୀ ପର୍ବତମାଳା ଏବଂ ଦକ୍ଷିଣରେ ସମୟର ବେଗବାନ ଅଗ୍ରତିସହ ଚାଳଦେବ ମନ୍ଦ ମନ୍ଦ ଚଳଚଳମୟକିନା ତୁଳ୍ୟ ପ୍ରବାହିତ ହେଉଛି ମାତୃ ସ୍ଵରୂପିଣୀ ମହାନଦୀ ।

ଆଠମଲ୍ଲିକ ସହରର ୫ ଜଣ ଉଦ୍ୟୋଗୀମାନ ଶିକ୍ଷିତ ଯୁବକ - ଶ୍ରୀ ଉତ୍କଳ କୁମାର ଦାସ, ଶ୍ରୀ ଜୟାନନ୍ଦ କୋଟିସିଂହାରାୟ, ଶ୍ରୀ ପ୍ରତାପ କୁମାର ପଟ୍ଟନାୟକ, ଶ୍ରୀ ପ୍ରାଣକୃଷ୍ଣ ପ୍ରଧାନ ଏବଂ ଶ୍ରୀ ସୁଦେଶ କୁମାର ରଥ କର୍ମ ସଂସ୍ଥାନ ଅଭାବରୁ ବେକାର ହୋଇ ହତାଶ ଜୀବନ ଅତିବାହିତ କରୁଥିଲେ । ପରିସର ଉପରେ ଭୋଜ ହୋଇ ନିଜ ନିଜର ଚିନ୍ତାଧାରା ସମୟରେ ସମାଧାନ ହୁଏ । ସେମାନେ ୫ ଜଣ ଯାକ ଥିଲେ ଅତି ଅଭଗୀ । ୧୯୯୨ ମସିହାରେ ଏହି ଯୁବକମାନେ ଏକାଠି ହୋଇ କ'ଣ ଗୋଟିଏ ଧରା କରିବା ପାଇଁ ବିଚାର ବିମର୍ଶ କଲେ । ସିଦ୍ଧାନ୍ତ ନେଲେ ଏକ ଅର୍ଥକରୀ ପ୍ରସଙ୍ଗ ଗଣ ମାଧ୍ୟମରେ ନିଜକୁ ନିୟୋଜିତ କରିବା ପାଇଁ । ସେମାନଙ୍କର ଦୂରଦୃଷ୍ଟି ଏବଂ ଧାରଣା ଥିଲା ଯେ ଆଠମଲ୍ଲିକ ଅଞ୍ଚଳର ମାଟି କଦଳୀ ଗଣପାଇଁ ଉପଯୋଗୀ । କଦଳୀ ଗଣ ମଧ୍ୟ ଏକ ଲାଭକର ଗଣ । ଏଣୁ ଠିକ୍ ହେଲା କଦଳୀ ଗଣ କରିବା ପାଇଁ ।

ନିଜର ବିଶେଷ ଜମିବାଡ଼ି ନାହିଁ । ମାଣିକପଥର ଗ୍ରାମର କେତେକ ହିରାଧାରୀଙ୍କୁ ସରକାରଙ୍କ ତରଫରୁ ଜମି ଯୋଗାଇ ଦିଆଯାଇଥିଲା । ତିନି ଏହି ହିରାଧାରୀମାନେ ଏ ଜମିକୁ ଅନେକ ବର୍ଷ ହେବ ପଡ଼ିଆ ଭଣ୍ଡା ହେଲା । ଏଣୁ ଏହି ଯୁବକମାନେ ହିରାଧାରୀମାନଙ୍କ ସହ ଆପୋଷ

ବୁଝାମଣାକରି ପଲକେଇ ସ୍ଵରୂପ ନିର୍ଦ୍ଧାରିତ ଦେୟ ବିନିମୟରେ ଭିତ୍ତ ସ୍ଵତ୍ତ୍ଵରେ ବୁଝିନାମାକରି ପ୍ରାୟ ୮ ଏକର ଜମିରେ କଦଳୀ ଗଣ ପାଇଁ ପ୍ରାରମ୍ଭିକ କାର୍ଯ୍ୟ ଆରମ୍ଭ କଲେ । କଦଳୀ ବଗିଚା ନିକଟରେ ସରକାରଙ୍କ ବେକଦର ଉଠା ଜଳସେଚନ ପ୍ରକଳ୍ପ ଅଟେ ହୋଇ ପଡ଼ିଥିଲା । ଏହି ୫ ଜଣ ଉଦ୍ୟୋଗୀ, ଉଦ୍ୟୋଗୀ ଯୁବକ ନିଜ ଚେଷ୍ଟାରେ ଉକ୍ତ ଅଟଳ ଜଳସେଚନ ପ୍ରକଳ୍ପ କାର୍ଯ୍ୟକ୍ରମ କରାଇଥିଲେ । ଅବଶ୍ୟ ଏମାନଙ୍କ ଉଦ୍ୟୋଗରେ ପ୍ରଭାବିତ ହୋଇ ଜଳସେଚନ ବିଭାଗର କନିଷ୍ଠ ଯତ୍ନ, ସହକାରୀ ଯତ୍ନ ଏପରିକି ମୁଖ୍ୟ ଯତ୍ନ ମଧ୍ୟ ପ୍ରକଳ୍ପର ଉନ୍ନତି ପାଇଁ ଯତ୍ନବାନ ହୋଇଥିଲେ ।

କଦଳୀ ଗଣ ସମୟରେ ଏହି ଯୁବକମାନଙ୍କୁ ଯଥାର୍ଥ ବିଗଦର୍ଶନ, ପରାମର୍ଶ, ସାହାଯ୍ୟ ଓ ସହଯୋଗ ଯୋଗାଇଥିଲେ, ରାଜ୍ୟ ସରକାରଙ୍କ ତତ୍ତ୍ଵାବଳୀ ଆଠମଲ୍ଲିକ ଠାରେ ଅବସ୍ଥାପିତ ଉଦ୍ୟୋଗବିତ୍ ଶ୍ରୀ ଜିନାସ ଚନ୍ଦ୍ର ସାହୁ । ରାଜ୍ୟ ସରକାରଙ୍କ ଦ୍ଵାରା ପ୍ରବର୍ତ୍ତିତ କର୍ମ ନିୟୁତ୍ତି ଗ୍ୟାରେଣ୍ଟି ଯୋଜନା (E.A.S. Programme) ମାଧ୍ୟମରେ ସର୍ବସିଦ୍ଧି ଦରରେ ଏହି ଯୁବକମାନଙ୍କୁ ଆବଶ୍ୟକୀୟ ବିଭିନ୍ନ କିସମର ଚାରା (ପୁଆ) ସାର, ଔଷଧ ଯୋଗାଇଥିଲେ ।

ଜୀବନରେ କୋଡ଼ି ଧରି ନ ଥିବା କିମ୍ବା ପର ଜାମ କରି ନଥିବା ଏହି ଯୁବକମାନେ ଯେତେବେଳେ ଅତି ଉଦ୍ୟୋଗୀ ହୋଇ ନିଜେ କୋଡ଼ି ଧରି କଦଳୀ ପାଇଁ ପ୍ରାରମ୍ଭିକ କାର୍ଯ୍ୟ ପାଇଁ ଅଣା ଚିଡ଼ିଲେ, ଲୋକଙ୍କର ଚାହୁଣି ଚାପୁରା ଏବଂ କରୁଣିର ଶରବ୍ୟ ହେଲେ । ବ୍ୟଙ୍ଗ କରି କହିଲେ, ପୁଲଫାଓ ପିନ୍ଧିବାଲୋକ କ'ଣ ଗଣ କରିବେ ? କିନ୍ତୁ ଏହି ବ୍ୟଙ୍ଗ ଏବଂ କରୁଣି କୁ ଯୁବକମାନେ ଏକ ଗଲୋଜ ଉଦ୍ଦେଶ୍ୟ କରି ଦୃଢ଼ ପ୍ରତିଜ୍ଞ ହେଲେ କଦଳୀ ଗଣରେ ସଫଳ ହୋଇ ଏ ଅଞ୍ଚଳପାଇଁ ଉଦାହରଣ ସୃଷ୍ଟି କରିବା ପାଇଁ ।

ସେମାନଙ୍କ କହିବା ଅନୁଯାୟୀ ଜମିକୁ ପ୍ରଥମେ ୬/୭ ଓଡ଼ ହକ କରି ୫ ପୁଲ୍ ବ୍ୟବସାୟରେ ୧%, ପୁଲ୍ ଗରାରେ ଗାତ ଖୋଳି ସେଥିରେ ତଲାଏ ଖତ, ୨୦୦ ଗ୍ରାମ ସୁପର ସାର, ୨୦୦ ଗ୍ରାମ ପତାପସାର ପ୍ରୟୋଗ କରି ଚାରା ଲଗାଇଲେ । ସପ୍ତାହରେ ଥରେ ଲେଖାଏଁ ପାଣି ମଜ୍ଜାରିବା ପାଇଁ ପଡ଼େ । ଗହ ବଢ଼ିବାର ୬୦ ଦିନରେ କୋଡ଼ା ଖୋସା କରି ସାର ପ୍ରୟୋଗ, ଡା'ପରେ ୯୦ ଦିନରେ ଏବଂ ୧୨୦ ଦିନରେ ସାର ପ୍ରୟୋଗ କରିବାପାଇଁ ପଡ଼େ । ପୁଆ ହେବାର ୮ ରୁ ୧୨ ମାସ ମଧ୍ୟରେ କଦଳୀ ଗଛରେ କାହିପଡ଼େ । କାହିପଡ଼ିବାର ମାତ୍ର ସାତେମା ମାସ ମଧ୍ୟରେ କଦଳୀ ପାକ ବା ବିକ୍ରି ଯୋଗ୍ୟ ହୁଏ । ଏହାରି ମଧ୍ୟରେ ଉଦ୍ୟୋଗବିତ୍ଙ୍କ ସହ ପରାମର୍ଶ କରି ଯଥା ସମୟରେ ଔଷଧ ପ୍ରୟୋଗ କରାଯାଏ । ଥରେ

ଖୋଳ ଲଗାଇଲେ ଏହା ୩ ବର୍ଷ ପର୍ଯ୍ୟନ୍ତ ଉପଯୋଗୀ ହୋଇଥାଏ । ଗୋଟିଏ ଗାଈରେ ସାଧାରଣତଃ ୫/୬ ଟି ପୁଅ ବାହାରେ । କିନ୍ତୁ କେବଳ ଗୋଟିଏ ପୁଅକୁ ଚାହୁଁ ଅନ୍ୟ ପୁଅଗୁଡ଼ିକୁ କାଟି ଦିଆଯାଏ । ଏକ ଏକର ଚମିରେ ପ୍ରାୟ ୫ ପୁତ୍ର ବ୍ୟବଧାନରେ ୧୭୦୦ କଦଳୀଗଣ ଲଗାଯାଇପାରିବ । ଅପେକ୍ଷାକୃତ ବ୍ୟୟ ଅଞ୍ଚଳରେ ୬ ପୁତ୍ର ବ୍ୟବଧାନରେ ପ୍ରାୟ ୧୨୦୦ କଦଳୀ ଗଣ ଲଗାଯାଇ ପାରିବ ।

ଏକ ଏକର ଚମିରେ କଦଳୀ ଗଣ ପାଇଁ ସମସ୍ତ ଆନୁଷ୍ଠାନିକ ଖର୍ଚ୍ଚ ମିଶାଇ ଅତି ବେଶାରେ ଟ ୨୫୦୦୦/- (ପଚିଶ ହଜାର ଟଙ୍କା) ଖର୍ଚ୍ଚ ହେଉଛି । କିନ୍ତୁ ପ୍ରତି ଏକ ଏକର କଦଳୀ ଗଣରୁ ସେମାନେ ୫୫,୦୦୦/- (ପଞ୍ଚାଶ ପଚାଶ ହଜାର) ଟଙ୍କା ଆୟ କରୁଛନ୍ତି । ଏଣୁ ପ୍ରତି ଏକ ଏକରରୁ ସେମାନେ ଉଚ୍ଚାନ୍ତ ଟ ୩୫,୦୦୦/- (ପଞ୍ଚାଶ ଟଙ୍କା ହଜାର) ଲାଭ ପାଉଛନ୍ତି ।

କଦଳୀ ଗଣର ସଫଳତା କେବଳ ଆଠମନ୍ତ୍ରୀଙ୍କର ସାମା ସରହଦ୍ ତିରରେ ସୀମିତ ନରହି ସାରା ରାଜ୍ୟକୁ ବ୍ୟାପୀ ହୋଇଛି ଆଠମନ୍ତ୍ରୀଙ୍କରେ ଉତ୍ପାଦିତ ହେଉଥିବା ଉଚ୍ଚ ମାନର କଦଳୀର ସ୍ୱାଚର୍ୟ ରହିଛି । ଓଡ଼ିଶାର ବିଭିନ୍ନ ବଜାରରେ ଆଠମନ୍ତ୍ରୀଙ୍କ କଦଳୀର ଚାହିଦା ବେଶ୍ ଉଚ୍ଚ ।

ଏହି ୫ ଜଣ ଯୁବକମାନେ କଦଳୀ ଗଣରେ ଏ ଅଞ୍ଚଳପାଇଁ ଉଦ୍‌ଘାଟନା ସୃଷ୍ଟି କରି ଅନ୍ୟ ମାନଙ୍କ ଆଖି ଖୋଲି ଦେଇଛନ୍ତି । ତାଙ୍କର ଆର୍ଥିକ ପ୍ରିତିରେ ଅଳ୍ପକର୍ମରୁ ଉଚ୍ଚ ଉତ୍ପାଦିତ ହେଉଛି । ନିଜେ ସ୍ୱାଧୀନତା ହେବା ସହିତ କଦଳୀ ଚମିରେ ଅନ୍ୟ କେତେଜଣ ଲୋକଙ୍କୁ ବର୍ଷ ଜମାମ କାମ ଯୋଗାଇ କର୍ମସଂସ୍ଥାନ ସୃଷ୍ଟି କରିଛନ୍ତି । ଯା ପଳରେ କ୍ରମିକ ଶ୍ରେଣୀର ଲୋକ ଉପକୃତ ହୋଇ ସୁରୁଖୁରୁରେ ଜୀବିବା ନିର୍ବାହ କରୁଛନ୍ତି । ଖୁସିର ବଥା ଏହି ଗଣମାନେ ନିଜର ସାପକ୍ଷ୍ୟପାଇଁ ରାଜ୍ୟର ବିଭିନ୍ନ ସଂସ୍ଥା ଚଳପନ୍ଥା ବିଶିଷ୍ଟ କଦଳୀଗଣରାଜ୍ୟ ବ୍ୟବସାୟ ଏବଂ ପୁରସ୍କୃତ ହୋଇଛନ୍ତି । ଏମାନଙ୍କ ଦ୍ୱାରା ଅନୁପ୍ରାଣିତ ହୋଇ ଆଉ କେତେଜଣ ଲୋକ ମଧ୍ୟ କଦଳୀ ଗଣ ଆରମ୍ଭ କଲେଣି ।

ପରିବେଶ ସୁରକ୍ଷା ଦିଗରେ ମଧ୍ୟ ଏହି ଗଣମାନଙ୍କର ପଦକ୍ଷେପ ଉଲ୍ଲେଖନୀୟ । ସରକାରଙ୍କ ଚେତନା ଲିଭି ସ୍ୱତନ୍ତ୍ରରେ ଜମି ଯୋଗାଇ ଦେଲେ ଏମାନେ ଶାଳ, ପିଆଜାଳ, ଶାଗୁଆଳ ଏବଂ ଦେବଦାରୁ ଗଛ ଲଗାଇବା ପାଇଁ ଆଗ୍ରାଣ ।

ଗୋବିନ୍ଦ ଚନ୍ଦ୍ର ରାଉଳ
କିଲ୍ଲା ଲୋକସମ୍ପର୍କ ଅଧିକାରୀ, ଅନୁଗୁଳ

ତାଳଚେର ବୁକରେ ଡୋକ୍ତ୍ରା କାର୍ଯ୍ୟକ୍ରମର ସଫଳ ରୂପାୟନ

ତାଳଚେର ବୁକ କାର୍ଯ୍ୟକ୍ରମରୁ ୬ କି.ମି. ଦୂରରେ ଉପକୃତ ଗ୍ରାମ ଅବସ୍ଥିତ । ଏହି ଗ୍ରାମର ଆର୍ଥିକ ଅନଗ୍ରସର କେତେକ ମହିଳା ସେମାନଙ୍କର ଆର୍ଥିକ ଅବସ୍ଥାର ଉନ୍ନତି ପାଇଁ ଗ୍ରାମାଞ୍ଚଳ ମହିଳା ଓ ଶିଶୁ ବିକାଶ ଯୋଜନାରେ ଅବହୃତ ହେବାପାଇଁ ଚାହୁଁଥିଲେ । ପର୍ବ ୧୯୯୫-୯୬ ମସିହାରେ ଗ୍ରାମାଞ୍ଚଳ ମହିଳା ଓ ଶିଶୁ ବିକାଶ (ଗୋକ୍ତ୍ର) କେନ୍ଦ୍ର ଗଠିତ ହୋଇଥିଲା । ଏହି କେନ୍ଦ୍ର ଗଠନରେ ସୁକାନ୍ତି ଦାସ, ବିଜୁଳା ପ୍ରଧାନ, ପୁନି ମହାରଣା, ନେତ୍ର ମହାରଣା ବିଶେଷ ଆଗ୍ରହ ହୋଇଥିଲେ ।

ଏହି କେନ୍ଦ୍ର ୧୯୯୬ ମସିହାରେ ଟ ୨୫୦୦୦ । ସରକାରଙ୍କୁ ଆବେଦନ ପାଣ୍ଠି ପାଇ ବିଭିନ୍ନ ଅର୍ଥ ଉପାର୍ଜନ କାରୀ ଧର୍ମରେ ନିଯୋଜିତ ହୋଇ ଥିଲା । ଘଣ୍ଟପଡ଼ା ଡୋକ୍ତ୍ରା କେନ୍ଦ୍ରର ୧୫ ଜଣ ସଭ୍ୟା ଧ୍ୟାନରତ ବ୍ୟବସାୟ କରିବା ବ୍ୟତୀତ ସେଥିରୁ ୧୦ ଜଣ ସଭ୍ୟା ମସଲାଗୁଣ ବେଣି ଓ ୫ ଜଣ ସଭ୍ୟା ଲୁହାକାମ କରନ୍ତି । ହଳଦୀଗୁଣ ପ୍ରସ୍ତୁତ କରୁଥିବା ମହିଳାମାନେ ଦୋକାନ ବଜାର ତଥା ଘରୋଇ ରାଜ୍ୟ ବିକ୍ରୟ କରିବାଦି ସେମାନେ ତାଳଚେର ବୁକ ତଥା ମୁ୍ୟନିସିପାଲ୍ଟି ରେ କାର୍ଯ୍ୟ ରୁହୁଣ ମଧ୍ୟାହ୍ନ ଭୋଜନ ଯୋଜନା ପାଇଁ ମାସିକ ୮୩୩ ଟଙ୍କା ୫୦୦ ଗ୍ରାମ ହଳଦୀଗୁଣ ଯୋଗାଣ କରନ୍ତି । ସଭ୍ୟାମାନେ ଏ ସମସ୍ତ ଧର୍ମରୁ ମାସିକ ଟ ୩୦୦ ଟଙ୍କା ଉପାର୍ଜନ କରନ୍ତି । ଗୃହ କାର୍ଯ୍ୟରୁ ଅବସର ପରେ ଏ ସମସ୍ତ କାର୍ଯ୍ୟ କରି ମିଳୁଥିବା ଅର୍ଥରେ ସେମାନେ ପିଲାମାନଙ୍କର ଉନ୍ନତି ପାଇଁ ଖର୍ଚ୍ଚ କରନ୍ତି । ଘଣ୍ଟପଡ଼ା ଡୋକ୍ତ୍ରା କେନ୍ଦ୍ରର ୧୫ ଜଣ ସଭ୍ୟା ମହିଳା ସମ୍ପୂର୍ଣ୍ଣ ଯୋଜନାରେ ଗ୍ରାମ୍ୟ ପୋଷ୍ଟ ଅଫିସରେ ଟ ୩୦୦ ଟଙ୍କା କୋଷ୍ଠି । ସଞ୍ଚୟ ପାଠ ବୁକରେ ଟ ୧୦ ଟଙ୍କା ଲେଖାଏଁ ଜମା କରି ଟ ୨୮୦୦ ଟଙ୍କା ସଞ୍ଚୟ କରିଛନ୍ତି ।

ଏହି ସଭ୍ୟାମାନେ ପରିବାର କନ୍ୟାଣୀ ଯୋଜନା, ପ୍ରତିଶେଷତା ଟାଣା ଧନ ବ୍ୟବସ୍ଥା ତଥା ଅନ୍ୟାନ୍ୟ ସରକାରୀ କର୍ମସୂଚକ କାର୍ଯ୍ୟକ୍ରମରେ ସହଯୋଗ କରୁଛନ୍ତି । ଘଣ୍ଟପଡ଼ା ଡୋକ୍ତ୍ରା କେନ୍ଦ୍ର ଅନ୍ୟ ଅଞ୍ଚଳ ପାଇଁ ଏକ ଆଦର୍ଶ ।

ଗୋବିନ୍ଦ ଚନ୍ଦ୍ର ରାଉଳ
କିଲ୍ଲା ଲୋକସମ୍ପର୍କ ଅଧିକାରୀ, ଅନୁଗୁଳ

ସଂଶୋଧନ
'ଉତ୍କଳ ପ୍ରସଙ୍ଗ' ଅପ୍ରେଲ-୯୯ ସଂଖ୍ୟାରେ ପ୍ରକାଶିତ 'ମଧୁସୂଦନ: ଏକ ମହାଜୀବନ' ଶୀର୍ଷକ ଲେଖାରେ ମଧୁବାବୁ ୧୮୯୬ରୁ ୧୯୧୧ ପର୍ଯ୍ୟନ୍ତ ବ୍ୟବସ୍ଥାପକ ସରକାର ସଦସ୍ୟ (୨୫ ପୃଷ୍ଠା) ଏବଂ ପାଳିତା କନ୍ୟା ଶୈଳବାଳାଙ୍କ ଉଚ୍ଚଶିକ୍ଷା ସୁଧାଂଶୁବାଳା ଚାଳକର ପ୍ରଥମ ଆବୃତ୍ତୀରେ (୨୬ ପୃଷ୍ଠା) ବୋଲି ପଢ଼ିବାକୁ ହେବ ।

(ସଂପାଦକ)

ସମ୍ବାଦ ପରିକ୍ରମା

ନୂତନ ଓଡ଼ିଶା ଗଠନ ନିମନ୍ତେ ସହଯୋଗ କରିବାକୁ ରାଜ୍ୟବାସୀଙ୍କୁ ଆହ୍ୱାନ : ମୁଖ୍ୟମନ୍ତ୍ରୀ

ଶତ ଏପ୍ରିଲ ୧ ତାରିଖ ସଂଧ୍ୟାରେ ଭୁବନେଶ୍ୱରସ୍ଥିତ ୩ ନମ୍ବର
ସୁନିତ୍ ପ୍ରଦର୍ଶନୀ ପଡ଼ିଆରେ ରାଜ୍ୟସ୍ତରୀୟ ଉତ୍କଳ ଦିବସ ପାଳନ
କାର୍ଯ୍ୟକ୍ରମରେ ମୁଖ୍ୟ ଅତିଥି ଭାବରେ ଯୋଗଦେଇ ମୁଖ୍ୟମନ୍ତ୍ରୀ ଡକ୍ଟର
ଗିରିଧର ଗମାଙ୍ଗ ନୂତନ ଓଡ଼ିଶା ଗଠନ ନିମନ୍ତେ ସାହାଯ୍ୟ ଓ ସହଯୋଗ
କରିବା ପାଇଁ ରାଜ୍ୟବାସୀଙ୍କୁ ଆହ୍ୱାନ କରିଛନ୍ତି ।

ମୁଖ୍ୟମନ୍ତ୍ରୀ ଡକ୍ଟର ଗମାଙ୍ଗ ଉତ୍କଳ ଦିବସ ସମାରୋହକୁ ଉଦ୍ଘାଟନ
କରି କହିଲେ ଯେ, ଯେଉଁ ବୀର ପୁରୁଷମାନେ ସେମାନଙ୍କର ଡାକ ଓ
ସଂଗ୍ରାମ ବଳରେ ଓଡ଼ିଶାକୁ ଏକ ସ୍ୱତନ୍ତ୍ର ପ୍ରଦେଶ ରୂପେ ଗଠନ
କରିଯାଇଛନ୍ତି, ସେମାନେ ଆମର ନମସ୍ୟ ଓ ସେମାନେ ଯେଉଁ ଉଦ୍ଦେଶ୍ୟ
ରଖି ସ୍ୱତନ୍ତ୍ର ଉତ୍କଳ ପ୍ରଦେଶ ଗଠନ କରି ଶାସନ ଭାର ଆମମାନଙ୍କୁ
ଦେଇଯାଇଛନ୍ତି ସେମାନଙ୍କର ଅଧିକା ସ୍ୱପ୍ନକୁ ସାକାର କରିବା ଆମର
କର୍ତ୍ତବ୍ୟ ଓ ତାହା ଆମର ଭବିଷ୍ୟତ ବଂଶଧରମାନେ ନିଶ୍ଚୟ ପୂରଣ
କରିବେ । ଓଡ଼ିଆ ଭାଷା ଓ ଓଡ଼ିଶାର ଗାରିମା ବଜାୟ ରଖିବା ଦାୟିତ୍ୱ
ଆପଣମାନଙ୍କର । ଓଡ଼ିଶା ଯେପରି ଆମ ଦେଶର ଏକ ଆରୁଆ ରାଜ୍ୟ
ରୂପେ ପରିଗଣିତ ହେବ ସେଥିପାଇଁ ଆମମାନଙ୍କୁ ଚେଷ୍ଟା କରିବାକୁ ପଡ଼ିବ ।
କିଛି ଧର୍ମ ବର୍ଣ୍ଣ ନିର୍ଦ୍ଦେଶରେ ଆମେ ସମସ୍ତେ ଓଡ଼ିଶାର ସମୃଦ୍ଧି ପାଇଁ
କାମ କରି ଓଡ଼ିଶାକୁ ଆଗେଇ ନେବା ପାଇଁ ଆଜିର ଏହି ଶୁଭ ଦିନରେ
ଶପଥ ନେବା ।

ପୂର୍ବ, ନଭର ଉତ୍ତରୀନ, ସୂଚନା ଓ ଲୋକ ସଂପର୍କ ମନ୍ତ୍ରୀ ଶ୍ରୀ
ସୁଧୀଂସର ସିଂହାଗତ ଭାଷଣ ଦେଇ କହିଲେ, ଯେଉଁ ମହାନ ପୁରୁଷମାନେ
ଉତ୍କଳ ପ୍ରଦେଶ ଗଠନ କରିବାରେ ନିଜକୁ ଉଦ୍‌ଗର୍ଣ କରି ଯାଇଛନ୍ତି, ସେମାନେ
ଆମର ପୂଜ୍ୟ ଓ ନମସ୍ୟ । ଓଡ଼ିଶାର ମହାନ ଜଳ, ସଂସ୍କୃତି, ଐତିହ୍ୟ,
ପୂର୍ବପୁରୁଷମାନଙ୍କର ବୀରତ୍ୱ ଓ ଆଦର୍ଶକୁ ସ୍ମରଣ କରି ପାରିଲେ ଆମ ରାଜ୍ୟ
ଭାବନାରେ ଏକ ଶ୍ରେଷ୍ଠ ରାଜ୍ୟରେ ପରିଣତ ହେବ । ଉତ୍କଳ ଜନନୀର
ସେବାରେ ଆମେମାନେ ନିଜକୁ ନିଯୋଜିତ କରିପାରିଲେ ଭାରତ କାହିଁକି
ବିକୃମାନଚିତ୍ରରେ ଓଡ଼ିଶା ଶ୍ରେଷ୍ଠ ସ୍ଥାନ ଅଧିକାର କରିପାରିବ ।

ଅବକାଶୀ, କ୍ରୀଡ଼ା ଓ ସୂଚ୍ୟାପାର ରାଷ୍ଟ୍ରମନ୍ତ୍ରୀ ଶ୍ରୀ ସୁରେଶ୍ କୁମାର
ଭାବରାୟ ସମ୍ମାନିତ ବକ୍ତା ଭାବେ ଯୋଗ ଦେଇ କହିଲେ ସ୍ୱାଧୀନ ହେବା
ପୂର୍ବରୁ ଆମ ରାଜ୍ୟରେ କୌଣସି ଜନହିତକର କାର୍ଯ୍ୟ କରାଯାଇ ନଥିଲା ।
ଆଜେମାନେ ଓଡ଼ିଶା ଦେଇ କଲିକତାଠାରୁ ମାସ୍ତାକ ପର୍ଯ୍ୟନ୍ତ ରେଳ

ଚଳାଚଳ କରିଥିଲେ । ତାହା କେବଳ ସେମାନଙ୍କ ସୈନ୍ୟ, ଧନ ଓ ଜୀବନ
ପାଇଁ ଉଦ୍‌ଦିଷ୍ଟ ଥିଲା । ଆମେ ସ୍ୱାଧୀନ ହେଲାପରେ ଆମ ଦେଶର ଓ ରାଜ୍ୟର
ଉନ୍ନତି ହୋଇଛି । ସମସ୍ତ ରାଜ୍ୟବାସୀଙ୍କର ସହଯୋଗ ମିଳିଲେ ଆମ
ରାଜ୍ୟର ନିଶ୍ଚୟ ଉନ୍ନତି ହେବ ।

ଓଡ଼ିଶା ବିଧାନସଭାର ବାଚସ୍ପତି ଶ୍ରୀ ଚିତ୍ରାମଣିଦ୍ୟାନ ସାମନ୍ତରାୟ
ଏଥିରେ ଅଧ୍ୟକ୍ଷତା କରି କହିଲେ ଓଡ଼ିଶା ପ୍ରଦେଶ ସର୍ବପ୍ରଥମ ରାଜ୍ୟ
ଯେଉଁଠାରେ ବି ରାଷ୍ଟ୍ରାଗିନିତ ରାଜ୍ୟ ଗଠନ ହୋଇଥିଲା । ଯେଉଁ
ବରପୁତ୍ରମାନଙ୍କର ଅସାମ ଡାକ ବଳରେ ସ୍ୱତନ୍ତ୍ର ଉତ୍କଳ ପ୍ରଦେଶ ଗଠନ
ସମ୍ଭବ ହେଲା, ସେମାନଙ୍କର ଆଦର୍ଶରେ ଅନୁପ୍ରାଣିତ ହୋଇ ଏହି ରାଜ୍ୟକୁ
ଆଗେଇ ନେବା ପାଇଁ ଆଜି ଆସନ୍ତୁ ସମସ୍ତେ ସଂକଳ୍ପ କରିବା ।

ଉତ୍କଳ ଦିବସ ପାଳନ ସମାରୋହର ପ୍ରାରମ୍ଭରେ ଆରକ୍ଷା କାହିଁନା
ତରଫରୁ ପ୍ରାରମ୍ଭିକ ସଂଗୀତ 'ବଂଦେ ଉତ୍କଳ ଜନନୀ' ଧୂମ୍ ପରିବେଷଣ
କରାଯାଇଥିଲା । ଉତ୍କଳ ଦିବସ ଉପଲକ୍ଷେ ଭାରତର ରାଷ୍ଟ୍ରପତି ଓ
ଉପରାଷ୍ଟ୍ରପତି ଦେଇଥିବା ବାର୍ତ୍ତା ସୂଚନା ଓ ଲୋକ ସଂପର୍କ ବିଭାଗ
ନିର୍ଦ୍ଦେଶକ ଶ୍ରୀ ବସନ୍ତ ଚରଣ ସ୍ୱାଇଁ ପାଠ କରିଥିଲେ । ସୂଚନା ଓ
ଲୋକସଂପର୍କ ବିଭାଗ ତରଫରୁ ପ୍ରକାଶିତ ଉତ୍କଳ ଦିବସ ବିଶେଷାଙ୍କ ଉତ୍କଳ
ପ୍ରସଂଗ ଓ ଓଡ଼ିଶା ଗିରୁ ମୁଖ୍ୟମନ୍ତ୍ରୀ ଡକ୍ଟର ଗମାଙ୍ଗ ଉନ୍ମୋଚନ କରିଥିଲେ
ଓ ଉତ୍କଳ ଦିବସ ଉପଲକ୍ଷେ ଆୟୋଜିତ ବକ୍ତୃତା ପ୍ରତିଯୋଗିତାର ବୃତ୍ତା
ଛାତ୍ରଛାତ୍ରୀମାନଙ୍କୁ ପୁରସ୍କୃତ କରିଥିଲେ ।

ଶେଷରେ ସୂଚନା ଓ ଲୋକ ସଂପର୍କ ବିଭାଗର ଶାସନ ସଚିବ
ଶ୍ରୀରମେଶ ଚନ୍ଦ୍ର ମିଶ୍ର ଧନ୍ୟବାଦ ଅର୍ପଣ କରିଥିଲେ । ସଂସ୍କୃତି ବିଭାଗ
ତରଫରୁ ବିଚିତ୍ର ସାଂସ୍କୃତିକ କାର୍ଯ୍ୟକ୍ରମ କରାଯାଇଥିଲା ।

ମୁଖ୍ୟମନ୍ତ୍ରୀଙ୍କ ଦ୍ୱାରା "ଓଡ଼ିଆ ବନାନ ସାଧକ" ଉନ୍ମୋଚିତ

ଓଡ଼ିଆ ଭାଷାକୁ ସରକାରୀ ଭାଷାରୂପେ ପ୍ରଚଳନ କରାଯାଇଛି ଓ
'ଓଡ଼ିଆ ବନାନ ସାଧକ' ପୁସ୍ତକ ଲେଖାର ଉନ୍ନତି ଆଣିବାରେ ଅଧିକ
ସହାୟକ ହେବ ବୋଲି ଓଡ଼ିଶାର ମୁଖ୍ୟମନ୍ତ୍ରୀ ଡକ୍ଟର ଗିରିଧର ଗମାଙ୍ଗ
'ଓଡ଼ିଆ ବନାନ ସାଧକ'ର ଶୁଭ ଉନ୍ମୋଚନ ଅବସରରେ ପ୍ରକାଶ କରିଛନ୍ତି ।

ଶତ ଏପ୍ରିଲ ୧ ତାରିଖରେ ସଚିବାଳୟ ସମ୍ମିଳନୀ କକ୍ଷରେ ଶିଳ୍ପ
ବିଭାଗ ଆନୁକୂଲ୍ୟରେ ଆୟୋଜିତ ଏହି ଉନ୍ମୋଚନ ଉତ୍ସବରେ ଯୋଗ
ଦେଇ ଡକ୍ଟର ଗମାଙ୍ଗ ଓଡ଼ିଶା କଂପ୍ୟୁଟର ଆୟିକେଶନ ସେଠର ଓ
ପ୍ରଶୋସ୍ଥିତ 'ସେଫର ପର୍' ଡେଭଲପମେଣ୍ଟ ଅଫ୍ ଆଡ଼ଭାନ୍ସଡ଼

କମ୍ୟୁଟର' ମିଳିତ ସହଯୋଗରେ ପ୍ରସ୍ତୁତ 'ଓଡ଼ିଆ ବନାନ ସାଧକ'ର ଶୁଭ ଉନ୍ମୋଚନ କରିବା ସଂଗେ ସଂଗେ କହିଲେ ଯେ, ଓଡ଼ିଆ ଭାଷାର ବ୍ୟବହାରିକ ଦୃଷ୍ଟିକୋଣରୁ ବିଚାର କଲେ 'ଓଡ଼ିଆ ବନାନ ସାଧକ'ର ଉପାଦେୟତା ଯଥେଷ୍ଟ ରହିଛି । କହିବା ଏବଂ ଲେଖିବା ମଧ୍ୟରେ ଅନେକ ପରତ । ଲେଖିବା ବେଳେ ଯେଉଁ ଭୁଲ ରହିଯାଏ, ସେଗୁଡ଼ିକୁ ଠିକ୍ କରିବାରେ ଏହା ସହାୟକ ହେବ । ମାତ୍ର ଏହାର ପ୍ରସାର କେବଳ ସରକାରୀ କ୍ଷେତ୍ରରେ ସୀମିତ ନରହି ଅନ୍ୟ ବେସରକାରୀ କ୍ଷେତ୍ରରେ ପ୍ରସାରିତ ହେବା ଦରକାର । ଏଥିପାଇଁ ମଧ୍ୟ ବ୍ୟବହାରିକ ଜ୍ଞାନ କୌଶଳ ବ୍ୟବହାରକାରୀମାନଙ୍କୁ ଶିକ୍ଷା ଦିଆଯିବା ଉଚିତ ।

ବିଜ୍ଞାନର ବୃତ୍ତ ଅଗ୍ରଗତି ଆମକୁ ପଥର ଯୁଗରୁ କମ୍ୟୁଟର ଯୁଗରେ ପହଂଚାଇ ପାରିଛି ବୋଲି ପ୍ରକାଶ କରି ଡକ୍ଟର ଗମାଙ୍ଗ କହିଲେ ଯେ, ଅତୀତରେ ଭାଷା ଓ ଶବ୍ଦର ସଂରକ୍ଷଣ ନିମନ୍ତେ ଲୋକେ ପଥର ଖୋଦେଇ କୁ ମାଧ୍ୟମ ରୂପେ ଗ୍ରହଣ କରିଥିଲେ । ମାତ୍ର ଏବେ ଲୋକେ କମ୍ୟୁଟର ପରଦାରେ ଗହାକୁ ଲେଖିବାରେ ସକ୍ଷମ ହେଲେଣି । 'ଇଣ୍ଟର ନେଟ'ର ପ୍ରଚଳନକୁ ଲୋକେ ହୁଏତ ବର୍ତ୍ତମାନ ଗୁରୁତ୍ୱ ଦେଇ ନାହାନ୍ତି । ଲୋକେ ଏମିତି ଦିନ ଆସିବ ଲୋକେ 'ଇଣ୍ଟର ନେଟ'ର ଆବଶ୍ୟକତାକୁ ଉପଲବ୍ଧ କରିବେ ଏବଂ ଏହା ଅତ୍ୟନ୍ତ ଜରୁରୀ ବୋଲି ମନେ କରିବେ । ବିଜ୍ଞାନର ଉଦ୍ଭାବନ ସହ ନିଜକୁ ସୀମିତ କରି ଓଡ଼ିଆ ଭାଷାର ପ୍ରଚାର, ପ୍ରସାର ଦିଗରେ ସମସ୍ତେ କାର୍ଯ୍ୟ କରିବାକୁ ଡକ୍ଟର ଗମାଙ୍ଗ ଆହ୍ୱାନ ଜଣାଇଥିଲେ ।

ଏହି ଉତ୍ସବରେ ପୌରଭିତ୍ତି କରି ଶିଳ୍ପରାଷ୍ଟ୍ରମନ୍ତ୍ରୀ ଡକ୍ଟର ଦେବେନ୍ଦ୍ର କୁମାର ମାନସିଂ କହିଲେ ଯେ, ଭାଷା ଦୃଷ୍ଟିରୁ ଭାରତବର୍ଷରେ ଓଡ଼ିଆ ଭାଷାର ସ୍ଥାନ ଚତୁର୍ଥ । ଓଡ଼ିଆ ଭାଷାର ଉଚ୍ଚତ ବିଗରେ ସମସ୍ତେ ଯତ୍ନବାନ ହେବାକୁ ପରାମର୍ଶ ଦେବା ସଂଗେ ସଂଗେ କହିଲେ ଯେ, ସମୟକ୍ରମେ ଓଡ଼ିଆ ବନାନ ସାଧକର ଆବଶ୍ୟକତା ସମସ୍ତେ ଅନୁଭବନ କରିବେ ।

ମୁଖ୍ୟଶାସନ ସଚିବ ଶ୍ରୀ ସହଦେବ ସାହୁ କହିଲେ ଯେ, ଓଡ଼ିଆ ଭାଷାକୁ ସରକାରୀ ଭାଷା ରୂପେ ବ୍ୟବହାର କରିବା ପାଇଁ ଏହା ଅନ୍ୟ ଏକ ଗୁରୁତ୍ୱପୂର୍ଣ୍ଣ ପଦକ୍ଷେପ । ଓଡ଼ିଆ ବନାନ ଶୁଦ୍ଧିପାଇଁ 'ଓଡ଼ିଆ ବନାନ ସାଧକ' ଅନ୍ୟତମ ଉପାଦେୟ ।

ଅତିରିକ୍ତମୁଖ୍ୟ ଶାସନ ସଚିବ ଶ୍ରୀ ପ୍ରସନ୍ନ କୁମାର ମିଶ୍ର 'ଓଡ଼ିଆ ବନାନ ସାଧକ'ର ଉପାଦେୟତା ସଂପର୍କରେ ଆଲୋଚନା କରି କହିଲେ ଯେ, ଏହାର ପ୍ରଯୋଗାତ୍ମକ ପ୍ରକ୍ରିୟା ଦୂରାନ୍ୱିତ ହେବା ଆବଶ୍ୟକ । ଆଇ.ଏ. ଶୁଖିଲା ପରିସ୍ଥିତି ସଂପର୍କରେ ତୁରନ୍ତ କାର୍ଯ୍ୟାନୁଷ୍ଠାନ ନିମନ୍ତେ ପୋଲିସ ବିଭାଗର କମ୍ୟୁଟର ଏବଂ ଇଣ୍ଟର ନେଟ ପ୍ରଚଳନର ମଧ୍ୟ ଆବଶ୍ୟକତା ରହିଛି । ପ୍ରକରେ ସୁଦୂର ଅଂଚଳରେ ଆଇ.ଏ. ଶୁଖିଲା ପରିସ୍ଥିତି ସଂପର୍କରେ ତୁରନ୍ତ ଅବଗତ ହେବା ପାଇଁ ଏହା ଅତ୍ୟନ୍ତ ସହାୟକ ହେବ । 'ଓଡ଼ିଆ ବନାନ ସାଧକ'କୁ ଭାଷାର ସୁସ୍ଥତା ନିମନ୍ତେ କେବଳ ସରକାରୀ ଅନୁଷ୍ଠାନ ମଧ୍ୟରେ ସୀମିତ ରଖି ଅନ୍ୟାନ୍ୟ ସଂସ୍ଥାରେ ଏହାର ପ୍ରଚଳନକୁ ଦୂରାନ୍ୱିତ କରାଯିବା ଆବଶ୍ୟକ ।

ଅନ୍ୟମାନଙ୍କ ମଧ୍ୟରେ ଶିଳ୍ପ ବିଭାଗର ଉପପନ୍ଥ ଅଧିକାରୀ ଓଡ଼ିଶା କମ୍ୟୁଟର ଆପ୍ଲିକେଶନ ସେଣ୍ଟରର କର୍ମକର୍ତ୍ତା ସମେତ ଡକ୍ଟର ସରକାରୀ ପଦାଧିକାରୀ ଓ ଭାଷାବିତ୍ମାନେ ଏହି ଉତ୍ସବରେ ଯୋଗ ଦେଇ 'ଓଡ଼ିଆ ବନାନ ସାଧକ' ସଂପର୍କରେ ଆଲୋଚନା କରିଥିଲେ ।

ଶ୍ରମିକ ମାନଙ୍କ ସହଯୋଗରେ ସେମାନଙ୍କ ସମସ୍ୟାର ସମାଧାନ କରାଯିବ

ମୁଖ୍ୟମନ୍ତ୍ରୀ ଡ. ଗମାଙ୍ଗ

ରାଜ୍ୟର ଶ୍ରମିକମାନଙ୍କ ବିଭିନ୍ନ ସମସ୍ୟାର ସମାଧାନ ଶ୍ରମିକମାନଙ୍କ ସହଯୋଗରେ କରାଯିବ ବୋଲି ମୁଖ୍ୟମନ୍ତ୍ରୀ ଡ. ଗମାଙ୍ଗ କହିଛନ୍ତି । ଗତ ମଇ ୧ ତାରିଖ ଅପରାହ୍ନରେ ରୁବନେଶ୍ୱରସ୍ଥ ଚନ୍ଦ୍ରଶେଖରପୁରଠାରେ ଆଇ.ଏନ୍.ଟି.ୟୁ.ସି ର ଆଞ୍ଚଳିକ ଶାଖା କାର୍ଯ୍ୟାଳୟ 'ଶ୍ରମିକ ସଙ୍ଘ'ର ଉଚ୍ଚ ପ୍ରସ୍ତର ସ୍ଥାପନ କରି ଆୟୋଜିତ ଉତ୍ସବରେ ମୁଖ୍ୟ ଅତିଥି ଭାବରେ ଯୋଗଦେଇ ଡ. ଗମାଙ୍ଗ ରାଷ୍ଟ୍ର ଗଠନରେ ଶ୍ରମିକମାନଙ୍କର ମହତ୍ତ୍ୱ ଅବଦାନର ଉଚ୍ଚ ପ୍ରଶଂସା କରି କହିଥିଲେ ଯେ, ଆମେ ଆମର ଦାୟିତ୍ୱ କର୍ତ୍ତବ୍ୟ ମାଧ୍ୟମରେ ସମସ୍ତଙ୍କୁ ପ୍ରତିଷ୍ଠା କରି ପାରିଲେ ସମସ୍ତ ସମସ୍ୟାର ସମାଧାନ ହୋଇ ପାରିବ । ଆମର ଚିନ୍ତାଧାରରେ ଥିବା ଚାରତମ ସ୍ତର ନିତାନ୍ତ ଜରୁରୀ ଅଟେ ବୋଲି ପ୍ରକାଶ କରି ସବୁ ସମସ୍ୟାର ସମାଧାନ ଗଣତାନ୍ତ୍ରିକ ପଦ୍ଧତିରେ କରାଯିବା ଉପରେ ଗୁରୁତ୍ୱ ଆରୋପ କରିଥିଲେ ।

ଆଇ.ଏନ୍.ଟି.ୟୁ.ସିର ରାଜ୍ୟ ସଭାପତି ଶ୍ରୀ ରାମଚନ୍ଦ୍ର ଖୁଣ୍ଟିଆଙ୍କ ସଭାପତିତ୍ୱରେ ଅନୁଷ୍ଠିତ ଏହି ଉତ୍ସବରେ ଅନ୍ୟତମ ଅତିଥି ଭାବରେ ଯୋଗଦେଇ ରାଜସ୍ୱ ମନ୍ତ୍ରୀ ଶ୍ରୀ ଜଗନ୍ନାଥ ପଟ୍ଟନାୟକ ଅବଂ ଉଚ୍ଚ ଶ୍ରମିକମାନଙ୍କୁ ସଂଗଠିତ କରିବା ଉପରେ ଗୁରୁତ୍ୱ ଆରୋପ କରିଥିଲେ । ରାଜ୍ୟ ଅବକାରୀ ଓ କ୍ରୀଡ଼ା ରାଷ୍ଟ୍ରମନ୍ତ୍ରୀ ଶ୍ରୀ ସୁରେଶ କୁମାର ରାଉତରଓ ଅନ୍ୟତମ ଅତିଥି ଭାବରେ ଯୋଗଦେଇ ରାଜଧାନୀର ନିର୍ମାଣରେ ମୁଖ୍ୟ ଭୂମିକା ଗ୍ରହଣ କରିଥିବା ବକ୍ସି ବାସିନ୍ଦାମାନଙ୍କୁ କମି ଯୋଗାଇ ଦେବାରୁ ମୁଖ୍ୟମନ୍ତ୍ରୀଙ୍କୁ ଅନୁରୋଧ କରିଥିଲେ ।

ଅନ୍ୟତମ ଅତିଥି ରାଜ୍ୟ ହସ୍ତତତ ରାଷ୍ଟ୍ରମନ୍ତ୍ରୀ ଶ୍ରୀମତୀ ବିଜୟଲକ୍ଷ୍ମୀ ସାହୁ ପରିବର୍ତ୍ତିତ ପରିସ୍ଥିତି ସହିତ ଖାପ ଖୁଆଇ ସଂଗ୍ରାମ କରିବା ପାଇଁ ଶ୍ରମିକମାନଙ୍କୁ ଆହ୍ୱାନ ଜଣାଇଥିଲେ ।

ସଭାପତି ଶ୍ରୀ ରାମଚନ୍ଦ୍ର ଖୁଣ୍ଟିଆ ଚାକର ଅଭିଗାମ୍ୟରେ ସର୍ବମୁଖ୍ୟ ମହତ୍ତ୍ୱ ଦୃଷ୍ଟି, କେନ୍ଦ୍ରପତ୍ର ସଂଗ୍ରହ ମୂଲ୍ୟବୃଦ୍ଧି ଆଦି ଶ୍ରମିକ କଲ୍ୟାଣ ପଦକ୍ଷେପ ନେଇଥିବାରୁ ମୁଖ୍ୟମନ୍ତ୍ରୀଙ୍କୁ ଆବଦ୍ଧି କୃତଜ୍ଞତା ଜଣାଇଥିଲେ । ଆଇ.ଏନ୍.ଟି.ୟୁ.ସିର ସଂପାଦକ ଶ୍ରୀ ରମେଶ ଜେନା ସ୍ୱାଗତ ଭାବରେ ଦେଖିଥିଲେ ଏବଂ ଶ୍ରୀ ବିଶୋଇ ଜେନା ଧନ୍ୟବାଦ ଅର୍ପଣ କରିଥିଲେ ।

ଅଭିଳାଷ କୋରାପୁଟ ଜିଲ୍ଲାର ସର୍ବାଙ୍ଗୀନ ଉନ୍ନତି ପାଇଁ ସରକାର ଅଙ୍ଗୀକାରବଦ୍ଧ

ମୁଖ୍ୟମନ୍ତ୍ରୀ

ଉତ୍କଳ ବିକସ ଉପକ ପାଳନ ଉପଲକ୍ଷେ ରାୟଗଡ଼ା ସହରର ଗୋଟିଏ ବଡ଼ ବେକର ବିଦ୍ୟାଳୟ ଖୋଳ ପଡ଼ିଆରେ ଅନୁଷ୍ଠିତ 'ରାୟଗଡ଼ା ମହୋତ୍ସବ '୯୯' ଓ ଜିଲ୍ଲାସ୍ତରୀୟ ଉନ୍ନୟନ ପ୍ରଦର୍ଶନୀ ଗତ ଏପ୍ରିଲ ୩ ତାରିଖ ଦିନ ଉଦ୍ଘାଟିତ ହୋଇଯାଇଛି । ଉପକରେ ଓଡ଼ିଶାର ମୁଖ୍ୟମନ୍ତ୍ରୀ ଙ୍କ ବିରିଧର ଗମାଙ୍ଗ ମୁଖ୍ୟ ଅତିଥି ଭାବେ ଯୋଗ ଦେଇଥିଲେ । ଏହି ଅବସରରେ ଉକ୍ତ ଖୋଳପଡ଼ିଆରେ ନିର୍ମିତ ନୂତନ ରଂଗମଂଚକୁ ମଧ୍ୟ ମୁଖ୍ୟମନ୍ତ୍ରୀ ଉଦ୍ଘାଟନ କରିଥିଲେ । ମୁଖ୍ୟମନ୍ତ୍ରୀ ଭାଷଣ ପ୍ରସଙ୍ଗରେ ଅଭିଳାଷ କୋରାପୁଟ ଜିଲ୍ଲାର ସର୍ବାଙ୍ଗୀନ ଉନ୍ନତି ପାଇଁ ସରକାର ଅଙ୍ଗୀକରଣ ଏବଂ କୋରାପୁଟକୁ ରାଜ୍ୟର ଏକ ସର୍ବଶ୍ରେଷ୍ଠ ଜିଲ୍ଲା ରୂପେ ଗଢ଼ିନେବା ପାଇଁ ଦୃଷ୍ଟି ଦିଆଯିବ ବୋଲି କହିଥିଲେ ।

ଏଥିରେ ସମ୍ମାନିତ ଅତିଥି ରୂପେ ରାଜ୍ୟ ପୂର୍ଣ୍ଣ, ନଗର ଉନ୍ନୟନ ଓଥା ସୂଚନା ଓ ଲୋକ ସମ୍ପର୍କ ମନ୍ତ୍ରୀ ଶ୍ରୀ ରୁପିନ୍ଦର ସିଂହ ଯୋଗ ଦେଇ ଜିଲ୍ଲାରେ ସରକାରଙ୍କ ତରଫରୁ କାର୍ଯ୍ୟକାରୀ ହେଉଥିବା ବିଭିନ୍ନ ଉନ୍ନୟନକ୍ରମ ଓଥା ଜନସଚ୍ଚକର କାର୍ଯ୍ୟକ୍ରମଗୁଡ଼ିକର ସଫଳ ରୂପାୟନ ନିମନ୍ତେ ଜନସହଯୋଗ କାମନା କରିଥିଲେ ।

ଉତ୍କଳ ବିକସ ଉପଲକ୍ଷେ ଆୟୋଜିତ ବିଭିନ୍ନ ପ୍ରତିଯୋଗିତାର କୃତୀ ଉତ୍କଳପୁତ୍ର ଏବଂ ଜିଲ୍ଲାସ୍ତରୀୟ ଉନ୍ନୟନ ପ୍ରଦର୍ଶନୀରେ ଭାଗ ନେଇଥିବା ସମସ୍ତ ଉତ୍କଳମୁଖ୍ୟମନ୍ତ୍ରୀ ପୁରସ୍କାର ଓ ପ୍ରମାଣପତ୍ର ପ୍ରଦାନ କରିବା ସଂଗେ ସଂଗେ ପ୍ରଦର୍ଶନୀରେ ଭଲ ସାଫସଫଳା ନିମନ୍ତେ କ୍ୟୋଟିଷ୍ଟିଲ୍ କାଷ୍ଟିଂରସ, ବିଜୁ ଶିଳ୍ପ କେନ୍ଦ୍ର ଓ ମହିଳା କୁଳକୁ ସିଦ୍ଧତ ପ୍ରଦାନ କରିଥିଲେ ।

ଏହି ଉଦ୍ଘାଟନା ଉପକରେ ଅନ୍ୟମାନଙ୍କ ମଧ୍ୟରେ ପୂର୍ବତନ ଉତ୍କଳ ମନ୍ତ୍ରୀ ଶ୍ରୀ ରାମଚନ୍ଦ୍ର ଭରାଜା, ପୂର୍ବତନ ସ୍ଵାସ୍ଥ୍ୟ ରାଷ୍ଟ୍ରମନ୍ତ୍ରୀ ଶ୍ରୀ ଅନନ୍ତରାମ ମାଝୀ, ରୁଣୁପୁର ବିଧାୟକ ଶ୍ରୀ ଚାରିରଥ ଗମାଙ୍ଗ, ଜିଲ୍ଲା ପରିଷଦ ଅଧ୍ୟକ୍ଷ ଶ୍ରୀ ବିରୟ କୁମାର ଗମାଙ୍ଗ, ବ୍ରହ୍ମପୁରର ପୂର୍ବତନ ସରପଞ୍ଚ ଶ୍ରୀ ବ୍ରହ୍ମଶେଖର ସାହୁ, ରାୟଗଡ଼ା ପୌରପାଳ ଶ୍ରୀ କୃଷ୍ଣଚନ୍ଦ୍ର ଦେବୀପ୍ରସାଦ ପ୍ରମୁଖ ଯୋଗ ଦେଇଥିଲେ ।

ପହିଲା ଦିନ ଜିଲ୍ଲାପାଳ ଶ୍ରୀ ଦେଓରଂଜନ କୁମାର ସିଂହଙ୍କ ଉପସ୍ଥିତିରେ ଅନୁଷ୍ଠିତ ଏହି ମହୋତ୍ସବରେ ଦକ୍ଷିଣାଞ୍ଚଳ ରାଜସ୍ଵ କମିଶନର ଶ୍ରୀ ଭଗନଶଂକର ବେହେରା ମୁଖ୍ୟ ଅତିଥି ଓ ଶ୍ରୀ ହୁସେନ ରବି ରାଞ୍ଚୀ ମୁଖ୍ୟବିଭାଗୀ ଭାବେ ଯୋଗ ଦେଇ ଉତ୍କଳ ବିକସର ତାତ୍ପର୍ଯ୍ୟ ଉପରେ ଉଦ୍ଘୋଷଣା କରାଇଥିଲେ । ରାୟଗଡ଼ା ମହୋତ୍ସବ '୯୯' ଉପଲକ୍ଷେ ବିଭିନ୍ନ ଓଡ଼ିଶା ପର୍ଯ୍ୟଟ ଆୟୋଜିତ ସାଂସ୍କୃତିକ କାର୍ଯ୍ୟକ୍ରମରେ ଉତ୍କଳ ସଂସ୍କୃତି ବିଭାଗ ପକ୍ଷରୁ ବରଗଡ଼ ତୋଳ-ମହୁରା, ନୃତ୍ୟ, ଉତ୍କଳ ସଂସ୍କୃତି ବିଭାଗ ପକ୍ଷରୁ ନାଚ ଓ ଜୟପୁର ଆକାଶବାଣୀ ପକ୍ଷରୁ 'ଉତ୍କଳ ସଂସ୍କୃତି' ୯୯ ଉପଲକ୍ଷେ ବିଭିନ୍ନ ପ୍ରକାର ସଂସ୍କୃତିକ କାର୍ଯ୍ୟକ୍ରମ ପରିଚାଳନା କରାଯାଇଥିଲା ।

ମୁଖ୍ୟମନ୍ତ୍ରୀ ଙ୍କ ଗମାଙ୍ଗ ୩ ତାରିଖ ଦିନ ସେଠାରେ ପ୍ରାର୍ଥନା ପକ୍ଷରୁ ବିଶ୍ଵକାଳ ସହାୟତାରେ ନିର୍ମିତ ହେବାକୁ ଥିବା ୩୩/୧୧ କେ.ଭି. ଲାଭନ ବିଶିଷ୍ଟ ବିଦ୍ୟୁତ୍ ସବ୍-ଷ୍ଟେସନ ଓ ରେଳଫ୍ରେଜପରାସ୍ତାର ଶିଳାନ୍ୟାସ କରିବା ସଂଗେ ସଂଗେ ଓଲଟକ୍ରିଡ଼ ଉପରେ ସ୍ଵାର୍ ଲାଭର ଶୁଭ ଉଦ୍ଘାଟନ କରିଥିଲେ ।

ରାୟଗଡ଼ାଠାରେ ମୁଖ୍ୟମନ୍ତ୍ରୀଙ୍କୁ ଉତ୍ସାହିତ ନାଗରିକ ସମର୍ଥନା ଦିଆଯାଇଥିଲା ।

ସମାଜ, ସମସ୍ୟା, ସମାଧାନ ଅଙ୍ଗୀକାରୀ ଭାବେ ଜଡ଼ିତ

ମୁଖ୍ୟମନ୍ତ୍ରୀ

ସମାଜ ଥିଲେ ସମସ୍ୟା ରହିବ ଏବଂ ସମସ୍ୟା ଆସିଲେ ତା'ର ସମାଧାନ ନିଶ୍ଚିତ ହେବ । ମାତ୍ର ସବୁ ସମସ୍ୟାର ସମାଧାନ ଶାନ୍ତିପୂର୍ଣ୍ଣ ଏବଂ ନ୍ୟାୟୋଚିତ ଉପାୟରେ କରାଯିବା ଉଚିତ ବୋଲି ଓଡ଼ିଶାର ମୁଖ୍ୟମନ୍ତ୍ରୀ ତତ୍ତ୍ଵର ଗିରିଧର ଗମାଙ୍ଗ ପ୍ରକାଶ କରିଛନ୍ତି ।

ଭୁବନେଶ୍ଵର ପ୍ରତିଷ୍ଠା ବିକସ ପାଳନ ଅବସରରେ ଭୁବନେଶ୍ଵର ମହାନଗର ନିଗମ ତରଫରୁ ସତ୍ୟନଗର ଶୁଶାନ୍ତଠାରେ ବୈଦ୍ୟୁତିକ ଶବ୍ଦାହ ତୁଳା, ସ୍ଵାନାଗାର ଓ ଦଶାହ ଚୁଠକୁ ଆନୁଷ୍ଠାନିକ ଭାବେ ଉଦ୍ଘାଟନ କରି ଆୟୋଜିତ ଏକ ଉପକରେ ଙ୍କ ଗମାଙ୍ଗ କହିଲେ ଯେ କ୍ରମବର୍ଦ୍ଧିଷ୍ଣୁ ଜନସଂଖ୍ୟା ବିଶିଷ୍ଟ ଭୁବନେଶ୍ଵର ସହରରେ ଏଭଳି ତୁଳାର ଆବଶ୍ୟକତା ଥିଲା । ଏହା ଫଳରେ ପ୍ରତ୍ୟୁତ୍ପାଦନା ଲୋକାୟିତା ସଂଗେ ସଂଗେ ଏକ ଅଭିନବ ଶୁଶାନ୍ତଠାରେ ଉପାଦେୟତା ଜନସାଧାରଣଙ୍କୁ ଉପକଳ୍ପ ହୋଇପାରିଲା ।

ଭୁବନେଶ୍ଵର ସହରରାସ୍ତାକର ବିଭିନ୍ନ ସମସ୍ୟା ରହିଛି ବୋଲି ପ୍ରକାଶ କରି ଙ୍କ ଗମାଙ୍ଗ କହିଲେ ଗ୍ରାମାଞ୍ଚଳରେ ମଧ୍ୟ ପିଇବା ପାଣି ଭଳି ଅନେକ ସମସ୍ୟା ରହିଛି । ସବୁ ସମସ୍ୟା ପ୍ରତି ସରକାର ଅବଗତ ଅଛନ୍ତି ଏବଂ ସାମିତ ସମ୍ବଳ ମଧ୍ୟରେ ସେଗୁଡ଼ିକର ଆଶୁ ସମାଧାନ କରାଯିବ । ଭୁବନେଶ୍ଵର ମହାନଗର ନିଗମ ତରଫରୁ ଭୁବନେଶ୍ଵରର ଉନ୍ନତି ପାଇଁ ସ୍ଵତନ୍ତ୍ର ଯୋଜନା ପ୍ରସ୍ତୁତ ହେବା ଦରକାର । କେନ୍ଦ୍ରୀୟ ଯୋଜନା ଏବଂ ରାଜ୍ୟ ସରକାରଙ୍କ ପ୍ରସ୍ତୁତ ଯୋଜନାକୁ ବିଶ୍ଵଦକ୍ଷାରେ ଅନୁଧ୍ୟାନ କରି ଭୁବନେଶ୍ଵର ସହରର ଉନ୍ନତି କରାଯିବ ଏବଂ ନୂଆଦିଲ୍ଲୀ, ଚଣ୍ଡିଗଡ଼ ସହରର ବିଭିନ୍ନ ଉନ୍ନୟନକ୍ରମକୁ ସରସ, ସୁନ୍ଦର ଓ ଆକର୍ଷଣୀୟ କରାଯିବା ପାଇଁ ପଦକ୍ଷେପ ଗ୍ରହଣ କରାଯିବ ବୋଲି ପ୍ରକାଶ କରି ଙ୍କ ଗମାଙ୍ଗ ଏଥିପାଇଁ ଜନସହଯୋଗ କାମନା କରିଥିଲେ ।

ଏହି ଉପକରେ ଅନ୍ୟମାନଙ୍କ ମଧ୍ୟରେ ପୂର୍ଣ୍ଣ, ନଗର ଉନ୍ନୟନ ଏବଂ ସୂଚନା ଓ ଲୋକ ସମ୍ପର୍କ ମନ୍ତ୍ରୀ ଶ୍ରୀ ରୁପିନ୍ଦର ସିଂ, ଅବକାଶୀ, ଭ୍ରାତୃ ଓ ସୁବିଦ୍ୟାପାଳ ମନ୍ତ୍ରୀ ଶ୍ରୀ ସୁରେଶ କୁମାର ରାଉତରାୟ, ନଗର ଉନ୍ନୟନ ରାଷ୍ଟ୍ରମନ୍ତ୍ରୀ ଶ୍ରୀମତୀ ଉତ୍କଳାଶ୍ରୀ ପଣ୍ଡା, ଭୁବନେଶ୍ଵର ମହାନଗର ନିଗମର ଅଧ୍ୟକ୍ଷ ଙ୍କ ଜଗନ୍ନାଥ ମହାପାତ୍ର, ପୂର୍ବତନ ସାଂସଦ ଶ୍ରୀ ସତ୍ୟଶ କୁମାର ସାହୁ ପ୍ରମୁଖ ଉଦ୍ଘୋଷଣା ଦେଇ ଭୁବନେଶ୍ଵରକୁ ଏକ ମତେଇ ସହରରେ ପରିଣତ କରିବାକୁ ଆହ୍ଵାନ ଜଣାଇଥିଲେ ।

ସମୟ ହିଁ ସବୁ ସମସ୍ୟାର ମାପକାଠି

ମୁଖ୍ୟମନ୍ତ୍ରୀ

ସମୟ ହିଁ ସବୁ ସମସ୍ୟାର ସମାଧାନ କରିବା ସହ ଚର୍ଚ୍ଚିତ୍ରମାନଙ୍କରେ
ପୁଣ୍ୟନିତ ସମାଜ ଗଠନ ପାଇଁ ଆଦିତ୍ୟ ଓ ଉତ୍କଳ ନିର୍ବାହୀ କରିଥାଏ ବୋଲି
ମୁଖ୍ୟମନ୍ତ୍ରୀ ଡଃ ଗିରିଧର ଗମାଙ୍ଗ ମତବ୍ୟକ୍ତ କରିଛନ୍ତି ।

ଉଚ୍ଚ ଏପ୍ରିଲ ୧୨ ତାରିଖରେ କଟକ ଡିଭିଜନ ମାହାଙ୍ଗା ବୁକ୍ସ
ପଞ୍ଚାୟତରେ ଗୋଦାଳା ନଦୀ ଉପରେ ନିର୍ମିତ ସେତୁକୁ ଉଦ୍ଘାଟନ
କରି ଆୟୋଜିତ ଏକ ଉପଲକ୍ଷେ ମୁଖ୍ୟ ଅତିଥି ରୂପେ ଯୋଗ ଦେଇ
ଡଃ ଗମାଙ୍ଗ କହିଲେ ଯେ, ରାଜ୍ୟରେ ସାମିତି ସମ୍ବନ୍ଧରେ ଓ ସାମିତି ସମୟ
ମଧ୍ୟରେ ସାମିତି ଯୋଜନା କାର୍ଯ୍ୟକାରୀ କରିବା ସରକାରଙ୍କ କେବଳ
ଦିଗ୍ଘାତୀ ନୁହେଁ, ପରନ୍ତୁ ଉଦ୍ଘାଟନରେ ରାଜ୍ୟକୁ ଏକ ସର୍ବାଙ୍ଗ ସୁନ୍ଦର ଓ
ପ୍ରଗତିଶୀଳ ରାଜ୍ୟ ରୂପେ ଗଠନ କରିବା ପାଇଁ ସରକାର ପ୍ରତିଶ୍ରୁତିବଦ୍ଧ ।
ଏଥିପାଇଁ ଜନସାଧାରଣଙ୍କ ସହଯୋଗ ଏକାନ୍ତ କାମ୍ୟ ବୋଲି ଡଃ ଗମାଙ୍ଗ
ପ୍ରକାଶ କରିଥିଲେ ।

ସୁଲ ଓ ଗଣଶିକ୍ଷା, ଖାଦ୍ୟ ଓ ଖାରଚା କଲ୍ୟାଣ ମନ୍ତ୍ରୀ ଶେଖ
ମତରୁକ ଅଭାବ ଯୋଗୁଁ ଉଦ୍ଘାଟନରେ ଅନୁଷ୍ଠିତ ଏହି ଉପଲକ୍ଷେ ସାଲେପୁର
ବିଧାନସଭା ଶ୍ରୀ ରମାନ୍ତ କୁମାର ବେହେରା, ଡିଭିଜନ ଶ୍ରୀ ଆରଜା
ବେହେରା, ପ୍ରାନ୍ତ ଉତ୍କଳ ବିଦ୍ୟାଳୟ ମୁଖ୍ୟମନ୍ତ୍ରୀ ଶ୍ରୀ ଜୁନମଣି ବିଶ୍ଵାଳ
ପ୍ରମୁଖ ଉଦ୍ଘୋଷଣ ଦେଇଥିଲେ ।

୮ ମଇ ୨୦ ହଜାର ଟଙ୍କା ବ୍ୟୟରେ ନିର୍ମିତ ଏହି ସେତୁର ନିର୍ମାଣ
କାର୍ଯ୍ୟ ଏକ ବର୍ଷ ମଧ୍ୟରେ ସମାପ୍ତ ହେବ ଏବଂ ଏହାଦ୍ଵାରା ୧୭ ଗୋଟି
ପଞ୍ଚାୟତକୁ ସରକାରୀ ରାସ୍ତା ସମ୍ପଦ ହୋଇପାରିବ ।

ଏହାପରେ ମୁଖ୍ୟମନ୍ତ୍ରୀ ଶୁଭେଶ୍ଵର ଚରଣ ଦିବ୍ୟାପାଠର ସୁବର୍ଣ୍ଣ
ଜୟନ୍ତୀ ଉପଲକ୍ଷେ ମୁଖ୍ୟ ଅତିଥି ରୂପେ ଯୋଗ ଦେଇ କହିଲେ ଯେ
ଛାତ୍ରମାନେ ଦେଶର ଉଦ୍ଘାଟନ । ସେମାନଙ୍କୁ ଉଚ୍ଚ ଶିକ୍ଷା ପ୍ରଦାନ କରି
ସୁଲଭ ଭାବରେ ଉଚ୍ଚ ଶିକ୍ଷାରେ ସମସ୍ତଙ୍କ ଦାୟିତ୍ଵ ରହିଛି । ଛାତ୍ରଛାତ୍ରୀ
ତଥା ସୁବ ସମାଜ ଶୁଖିତ ଏବଂ ସର୍ବତ୍ର ଜୀବନ ଗଠନ କରିବା ପାଇଁ
ଡଃ ଗମାଙ୍ଗ ଆହ୍ଵାନ କଲେ ଏବଂ ସଂଗଠିତ ଶିକ୍ଷାର ମାନବୃଦ୍ଧି ଦିଗରେ
ଶିକ୍ଷକ, ଶିକ୍ଷୟିତ୍ରୀ, ଅଭିଭାବକ ଓ ଛାତ୍ରଛାତ୍ରୀମାନେ ସହଯୋଗ ଦେବାକୁ
ସେ ପରାମର୍ଶ ଦେଇଥିଲେ । ଅନ୍ୟମାନଙ୍କ ମଧ୍ୟରେ ସୁଲ ଓ ଗଣଶିକ୍ଷା,
ଖାଦ୍ୟ ଓ ଖାରଚି କଲ୍ୟାଣ ମନ୍ତ୍ରୀ ଶେଖ ମତରୁକ ଅଭା, ବାବୁପତି ଶ୍ରୀ
ଦିଗ୍ଘାଟି ଦ୍ୟାୟାମରାୟ, ଖାଦ୍ୟ ଓ ଖାରଚି କଲ୍ୟାଣ ରାଷ୍ଟ୍ରମନ୍ତ୍ରୀ ଶ୍ରୀ
ଉଦ୍ଘୋଷଣ ବେହେରା, ସୁଲ ଓ ଗଣଶିକ୍ଷା ବିଭାଗର ସଚିବ ଶ୍ରୀ ନିବାସ
ରଥ, ପ୍ରାନ୍ତର ପରିଚାଳନା ନିର୍ଦ୍ଦେଶକ ଶ୍ରୀ ରମେନ୍ଦ୍ର ବେହେରା ଓ ଉତ୍କଳ
ବିଶ୍ଵବିଦ୍ୟାଳୟର କୁଳପତି ଶ୍ରୀ ଗୋକୁଳାନ୍ତ ଦାସ ପ୍ରମୁଖ ଉଦ୍ଘୋଷଣ
ଦେଇଥିଲେ ।

ପ୍ରାନ୍ତରେ ମୁଖ୍ୟମନ୍ତ୍ରୀ ଡଃ ଗମାଙ୍ଗ ସୁଲ ପ୍ରଥମ ପ୍ରଧାନ ଶିକ୍ଷକ
ଓ ପୁଷ୍ପପୋଷକ ସ୍ଵର୍ଗତ ଚକ୍ରଧର ପଣ୍ଡା ଓ ସ୍ଵର୍ଗତ ରାଜକିଶୋର ମିଶ୍ରଙ୍କ
ପ୍ରତିମୂର୍ତ୍ତି ଉଦ୍ଘାଟନ କରିଥିଲେ ।

ସମାଜ ସଂସ୍କାର କ୍ଷେତ୍ରରେ ସମାଦପତ୍ରର ଭୂମିକା ଗୁରୁତ୍ଵପୂର୍ଣ୍ଣ

ମୁଖ୍ୟମନ୍ତ୍ରୀ

ସାମାଜିକ, ରାଜନୈତିକ ଓ ଅର୍ଥନୈତିକ ଅଭିବୃଦ୍ଧିରେ ସମାଦପତ୍ର
ଏବଂ ସାମାଜିକମାନଙ୍କର ଗୁରୁ ଦାୟିତ୍ଵ ରହିଛି । ସତ୍ୟ ଏବଂ ନିର୍ଭୀକତା
ପରିବେଷଣ କରି ସମାଜକୁ ନୂତନ ଦିଗ୍ଘର୍ଷଣ ଦେବାରେ ସେମାନେ
ଭୂମିକା ଅଭିଭୂତ୍ୟାୟ ବୋଲି ସାମାଜିକ ସମାଦପତ୍ର 'ମଞ୍ଜୁ'ର ମୁଖ୍ୟ
ଜନୁ ବର୍ଷିକ ଉପଲକ୍ଷେ ମୁଖ୍ୟ ଅତିଥିତାବେ ଯୋଗଦେଇ ମୁଖ୍ୟମନ୍ତ୍ରୀ ଡଃ
ଗିରିଧର ଗମାଙ୍ଗ ପ୍ରକାଶ କରିଛନ୍ତି ।

ସୂଚନା ଉଦ୍ଘୋଷଣରେ 'ମଞ୍ଜୁ'ର ସଂପାଦକ ଶ୍ରୀ ଶରେ ବ୍ରାହ୍ମ
ରାଉତଙ୍କ ଯୋଗଦେଖିତରେ ଅନୁଷ୍ଠିତ ଏହି ଉପଲକ୍ଷେ 'ମଞ୍ଜୁ'ର ବର୍ଷିକ
ସଂଖ୍ୟା ଏବଂ ଶ୍ରୀ ପ୍ରଫୁଲ୍ଲ ସାହାଣୀଙ୍କ ସାହିତ୍ୟ କାର୍ଯ୍ୟକୁ ଉଦ୍ଘୋଷଣ
ଡଃ ଗମାଙ୍ଗ କହିଲେ ଯେ, କ୍ଷୀରକୁ ମଞ୍ଜୁ ଜଳେ ସେଥିରୁ ଲୁଣା ବାହାରେ,
ଜଳକୁ ମଞ୍ଜୁ ଜଳେ ସେଥିରୁ ବିଲୁଚି ଶକ୍ତି ସୃଷ୍ଟି ହୁଏ । ସେହିପରି
ସମାଦପତ୍ରରେ ସମାଦ ଏବଂ ସତ୍ୟକୁ ମଞ୍ଜୁ ଜଳେ ସେଥିରୁ ଯେଉଁ ଅନୁ
ନିର୍ଗତ ହୁଏ ତାହା ସମାଜ ପାଇଁ ଅତ୍ୟନ୍ତ ଲାଭକାରୀ । ସତ୍ୟ ଚିତ୍ତିର ସମାଦ
ପରିବେଷଣ ପ୍ରତି ସାମାଜିକମାନେ ସହଯୋଗ ଦେବାକୁ ସେ ପରାମର୍ଶ
ଦେଇଥିଲେ ।

ଏହି ଅବସରରେ ମୁଖ୍ୟମନ୍ତ୍ରୀ ସାମାଜିକ କ୍ଷେତ୍ରରେ ଉଦ୍ଘୋଷଣ
ସଫଳତା ପାଇଁ ଶ୍ରୀ ରତିକାନ୍ତ ମହାନ୍ତି, ଓଡ଼ିଆ ଅନୁବାଦ କ୍ଷେତ୍ରରେ
ଶ୍ରୀ ସୁବାସ ଶତପଥୀ ଏବଂ କ୍ୟାଣ୍ଟିନ କ୍ଷେତ୍ରରେ ଶ୍ରୀ ମାଗାଳୀ
ବେହେରୀଆଙ୍କୁ 'ମଞ୍ଜୁ' ସୁବ ପ୍ରତିଭା' ପୁରସ୍କାର ପ୍ରଦାନ କରି ସମ୍ମାନିତ
କରିଥିଲେ ।

ସମାଜିକ ଅତିଥିତାବେ ଯୋଗଦେଇ ପୂର୍ଣ୍ଣ, ନମର ଉତ୍କଳ,
ସୂଚନା ଓ ଲୋକ ସମ୍ପର୍କ ବିଭାଗର ମନ୍ତ୍ରୀ ଶ୍ରୀ ରୁପିନ୍ଦ୍ର ସିଂହ କହିଲେ ଯେ,
ସୂଚନା ଓ ତଥ୍ୟ ଅଭାବରୁ ଆମେ ଗରିବ । ଯେଉଁ ରାଜ୍ୟ ବା ଗଣ୍ଡ
ଯୋଗାଯୋଗ ଓ ସୂଚନା କ୍ଷେତ୍ରରେ ଯେତେ ଅଗ୍ରଗତି କରିଛି ସେ ରାଜ୍ୟ
ବା ଗଣ୍ଡ ସେତେ ଉନ୍ନତ କରିଛି । ସେଥିପାଇଁ ଯୋଗାଯୋଗ ଏବଂ ସୂଚନା
କ୍ଷେତ୍ରରେ ଆମକୁ ଉଦ୍ଘୋଷଣୀୟ ସଫଳତା ହାସଲ କରିବାକୁ ପଡ଼ିବ ବୋଲି
ପ୍ରକାଶ କରି ଶ୍ରୀ ସିଂହ ଏଥିପାଇଁ ସମାଦପତ୍ର ଏବଂ ସାମାଜିକ, କେନ୍ଦ୍ର
କବି ସମସ୍ତଙ୍କ ସହଯୋଗ କାମନା କରିଥିଲେ ।

ଅନ୍ୟମାନଙ୍କ ମଧ୍ୟରେ ଅବଜାରା, ଜ୍ରାନ୍ତା ଓ ସୁବ ଦ୍ୟାପାର ମନ୍ତ୍ରୀ
ଶ୍ରୀ ସୁରେଶ କୁମାର ରାଉତରାୟ, ବରିଷ୍ଠ ସାମାଜିକ ଓ ପ୍ରମୋଦ
ଶ୍ରୀ ବରେନ୍ଦ୍ରକୃଷ୍ଣ ଧଳ, ଅଧ୍ୟାପକ ବିଶ୍ଵରଞ୍ଜନ ପ୍ରମୁଖ ଏହି ଉପଲକ୍ଷେ
ଉଦ୍ଘୋଷଣ ଦେଇଥିଲେ ।

କୃଶୋର ସେତୁ ଉଦ୍ଘାଟିତ

ଉଚ୍ଚ ମଇ ୧ ତାରିଖରେ କେନ୍ଦ୍ରର ଡିଭିଜନ ସେତୁର ନିର୍ମାଣ
ଗାମତ୍ରପୁର- ହରିଚନ୍ଦନପୁର ରାସ୍ତାରେ ନବନିର୍ମିତ 'କୃଶୋର' ସେତୁକୁ

ପୂର୍ବ, ନଗର ଉତ୍ତର ଚଥା ସୂଚନା ଓ ଲୋକ ସମ୍ପର୍କ ମନ୍ତ୍ରୀ ଶ୍ରୀ ରୁପିନ୍ଦର
ସିଂହ ଉଦ୍‌ଘାଟନ କରି କହିଲେ ଯେ, ବର୍ତ୍ତମାନ ରାଜ୍ୟ ସରକାର
ଜନସାଧାରଣଙ୍କ ଉପକାରମାନ ନିମନ୍ତେ ସମସ୍ତ ପ୍ରକାର ପଦକ୍ଷେପ ଗ୍ରହଣ
କରୁଛନ୍ତି । ସରକାରଙ୍କ ଚେତନା ବିଭିନ୍ନ ଜନହିତକର କାର୍ଯ୍ୟକ୍ରମଗୁଡ଼ିକର
ପ୍ରଚାରକାରକ ନିକଟରେ ପହଞ୍ଚାଇବା ଉଦ୍ୟମ ଅବ୍ୟାହତ ରହିଛି । ଏଥିପାଇଁ
ଜନସାଧାରଣଙ୍କ ସହଯୋଗ ଏକାନ୍ତ ଆବଶ୍ୟକ । ଗଡ଼ଜାତ ଅଞ୍ଚଳର
ବ୍ୟବସ୍ଥିତି ଓ ପରମ୍ପରା ସମ୍ପର୍କରେ ଆଲୋଚନା କରାଯାଇ ଏହାକୁ ଅଧୁନା ଉତ୍କଳ
ପାଇଁ ସେ ସ୍ଥାନୀୟ ଜନସାଧାରଣଙ୍କୁ ଆହ୍ୱାନ ଦେଇଥିଲେ । ବର୍ତ୍ତମାନ
ମୁରୁରୁ ଚନ୍ଦ୍ର ସୂଚନା ସମଗ୍ର ମାନବ ସମାଜରେ ଏକ ଗୁରୁତ୍ୱପୂର୍ଣ୍ଣ ଭୂମିକା
ପୁଣ୍ୟ କରିଥିବାରୁ ଆଗାମୀ ଶତାବ୍ଦୀରେ ଏହାକୁ ଅଗ୍ରାଧିକାର ଦିଆଯିବା
ଠିକ୍ ଠିକ୍ ଭାବେ ମତଦାୟକ କରିଥିଲେ ।

ଏହି ଉଦ୍ଦେଶ୍ୟରେ ଶକ୍ତି ଚଥା ସ୍ୱାସ୍ଥ୍ୟ ଓ ପରିବାର କଲ୍ୟାଣ ମନ୍ତ୍ରୀ
ଶ୍ରୀ ନିରଞ୍ଜନ ପଟ୍ଟନାୟକ ପୌରୋହିତ୍ୟ କରି କହିଲେ ଯେ 'କୁଶେଇ'
ରେ ନିର୍ମାଣ ହେବା ଦ୍ୱାରା ସ୍ଥାନୀୟ ଜନସାଧାରଣଙ୍କ ବହୁଦିନର ଆଶା
ପୂରଣ ହେବ । ଯାଗାଯତର ସୁବିଧା ହେବା ଦ୍ୱାରା ଏ ଅଞ୍ଚଳର ଅର୍ଥନୈତିକ
ଅବିକଳ ଉନ୍ନତି ପାଇବ । ବର୍ତ୍ତମାନ ସରକାରଙ୍କର ଆଭିମୁଖ୍ୟ ସଂପର୍କରେ
ସୂଚନା ଦେଇ ଶ୍ରୀ ପଟ୍ଟନାୟକ କହିଲେ ଯେ ରାଜ୍ୟର ପ୍ରଗତି ନିମନ୍ତେ
ସରକାର ବର୍ତ୍ତମାନ ଶେଷିତ । ଏଥିପାଇଁ ଜନସାଧାରଣଙ୍କ ସହଯୋଗ ଏକାନ୍ତ
ତାମ୍ୟ ।

ପୂର୍ବବିଭାଗ ମୁଖ୍ୟମନ୍ତ୍ରୀ ଶ୍ରୀ ମଦନ ମୋହନ ଲାମିଲା ସ୍ୱାଗତ ଭାଷଣ
ଦେବା ଅବସରରେ ଏହି ସେତୁ ନିର୍ମାଣ ପାଇଁ ପ୍ରାୟ ଏକ କୋଟି ୮୮ ଲକ୍ଷ
ଟଙ୍କା ଖର୍ଚ୍ଚ ହେବା ବ୍ୟୟ କରାଯାଇଥିବା ସୂଚନା ଦେଇଥିଲେ ।

“ଏକବିଂଶ ଶତାବ୍ଦୀରେ ଧୀ-ଶକ୍ତି ସଂପନ୍ନ କମ୍ୟୁନିଟି ଛାଡ଼ିମାନେ ହିଁ ରାଷ୍ଟ୍ର ଓ ସମାଜର ଭବିଷ୍ୟତ

ଶିକ୍ଷାଶୁମନ୍ତା ଦେବେନ୍ଦ୍ରନାଥ ମାନସିଂ

ଏକବିଂଶ ଶତାବ୍ଦୀରେ ଧୀ-ଶକ୍ତି ସଂପନ୍ନ କମ୍ୟୁନିଟି ଛାଡ଼ିମାନେ ହିଁ
ରାଷ୍ଟ୍ର ଓ ସମାଜର ଭବିଷ୍ୟତ ଚଥା ରକ୍ଷାକର୍ତ୍ତା ରାଜ୍ୟରେ ଭଲ ହେବେ ବୋଲି
ଶିକ୍ଷାଶୁମନ୍ତା ଶ୍ରୀ ଦେବେନ୍ଦ୍ର ନାଥ ମାନସିଂ ପ୍ରକାଶ କରିଛନ୍ତି । ଗଡ଼
ଏସ୍ତିର ଧୀ ଶକ୍ତିରେ ସ୍ଥାନୀୟ ସୂଚନା ଭବନଠାରେ ଉତ୍କଳରୁ ଅଧିକ
ବିଶେଷ ଆଶ କମ୍ୟୁନିଟିରୁ କାର୍ଯ୍ୟକ୍ରମରେ ଉଦ୍‌ଘୋଷନା ଦେଇ
ଶ୍ରୀ ମାନସିଂ କହିଲେ ଯେ ପୂର୍ବରୁ ଜନସମାଜ ଏଭିଏ ଓ ଇକୋଲୋ ପରି
ଘୋଷନା କରାଯାଇ ସହ ସଂଗ୍ରାମ ଚଳୁ ରଖିଛି । ଓଲୋର ଆଡ଼ରଣରେ ପାଟ
ସୃଷ୍ଟି ହେବା ଦ୍ୱାରା ଉତ୍କଳ ବୃଦ୍ଧି ଚଥା ଅଲଗା ରାୟୋଲେଟ୍ ରେଡିଂସର
ପରିଦିପ୍ତ କମାଜକୁ ଆକର୍ଷିତ କରି ରଖିଛି । ଏହିପରି ଉତ୍କଳର ଆଶଙ୍କାରେ,
ଚନ୍ଦ୍ର ମାନବ ସମାଜ ବିଜ୍ଞାନୀଠାରୁ ଅନେକ କିଛି ଆଶା ରଖିଛି ବୋଲି ମତ
ପ୍ରକାଶ କରି ଶିକ୍ଷାଶୁମନ୍ତା କହିଲେ ଯେ ବିଜ୍ଞାନୀମାନେ ବିଶେଷତଃ
କମ୍ୟୁନିଟିରୁ ପାରଦର୍ଶିତା ହାସଲ କରିଥିବା ଧୀ-ଶକ୍ତି ସଂପନ୍ନ ଛାଡ଼ିମାନେ
ହିଁ ଏକବିଂଶ ଶତାବ୍ଦୀରେ ନୂତନ ସମାଜର ସଂଧାନ କରିବାରେ ସମ୍ଭାବକ
ହେବେ ।

ଉଦ୍ଦେଶ୍ୟରେ ମୁଖ୍ୟମନ୍ତ୍ରୀ ରୂପେ ଯୋଗ ଦେଇ ଲୋକସଭା ସଦସ୍ୟ
ଚଥା ବିଶିଷ୍ଟ କବି ଶ୍ରୀ ପ୍ରସନ୍ନ ପାଟ୍ଟଶାଣୀ କହିଲେ ଯେ ଜନା ଓ ବିଜ୍ଞାନ
ପରସ୍ପର ପରିପୂରକ । ଗୋଟିଏ ମୁଦ୍ରାର ଦୁଇପାର୍ଶ୍ୱ ପରି । ବିଜ୍ଞାନର ଅଗ୍ରଗତି
ହିଁ ସମାଜର ସର୍ବାଙ୍ଗୀନ ବିକାଶ ଦିଗରେ ସହାୟକ ହେବ ।

ଖାଦ୍ୟ ଓ ଯୋଗାଣ ରାଷ୍ଟ୍ରମନ୍ତ୍ରୀ ଶ୍ରୀ ଜଗେଶ୍ୱର ବେହେରା ଉକ୍ତ
ଉଦ୍ଦେଶ୍ୟରେ ସମ୍ମାନିତ ଅତିଥି ଗାବରେ ଯୋଗ ଦେଇ କହିଲେ ଯେ ମୁକ୍ତ
ଅର୍ଥନୀତିର ପ୍ରଚଳନରେ ଦ୍ରୁତ ଶିଖାୟନ ହୋଇଚାଲିଛି । ଏହା
ପ୍ରତିଯୋଗିତାର ସୂତ୍ରପାତ କରିଛି ଏବଂ ଉତ୍କଳର ଉତ୍ପାଦନରେ ସହାୟକ
ହୋଇଛି । ଏସବୁ ପୃଷ୍ଠଭୂମିରେ ବିଚାର କଲେ ସ୍ୱତଃ ଏହି ନିର୍ଣ୍ଣୟରେ
ପହଞ୍ଚିବାକୁ ହୁଏ ଯେ ଦେଶର ଆର୍ଥିକ ପରିବେଶ ଓ ଶିଖାୟନର ଦ୍ରୁତ ବିକାଶ
ଦେଶରେ କମ୍ୟୁନିଟି ଶିକ୍ଷା ଚଥା କମ୍ୟୁନିଟି ବିଜ୍ଞାନୀ ସୃଷ୍ଟି ପ୍ରକ୍ରିୟାକୁ ଦୃଢ଼ୀକୃତ
କରି ପାରିଛି ।

ଏହି ଉଦ୍ଦେଶ୍ୟରେ ଅନୁଷ୍ଠାନର ଅଧ୍ୟକ୍ଷ ଶ୍ରୀ ବି.ଏନ୍ ପଟ୍ଟନାୟକ
ସଭାପତିତ୍ୱ କରିଥିଲେ ଚଥା ଅନୁଷ୍ଠାନର ସଭାପତି ଶ୍ରୀ ମନୋଜ ନାୟକ
ଉଦ୍‌ଘୋଷନା ଦେଇଥିଲେ ।

ରାଜ୍ୟରେ କୃଷି ଉତ୍ପାଦନ ବୃଦ୍ଧିପାଇଁ ସଂପ୍ରସାରଣ କାର୍ଯ୍ୟକ୍ରମ ଉପରେ ସର୍ବାଧିକ ଗୁରୁତ୍ୱ ଦିଆଯିବା ଦରକାର

ମନ୍ତ୍ରୀ ଶ୍ରୀ ବିଶ୍ୱାକ

ଓଡ଼ିଶାରେ କୃଷି ଉତ୍ପାଦନ ବୃଦ୍ଧି ପାଇଁ କୃଷି ସଂପ୍ରସାରଣ କାର୍ଯ୍ୟକ୍ରମ
ଉପରେ ସର୍ବାଧିକ ଗୁରୁତ୍ୱ ଦିଆଯିବା ସଂଗେ ସଂଗେ କ୍ଷୁଦ୍ର ଓ ନାମମାତ୍ର
ଚାଷୀମାନଙ୍କୁ ସାଧାରଣ, ବିହନ ଓ କୃଷି ଉପକରଣ ଠିକ୍ ସମୟରେ ଯୋଗାଇ
ଦେବା ଆବଶ୍ୟକ ବୋଲି ଜଳ ସଂପଦ, କୃଷି, ସମବାୟ ଓ ସଂସଦାନ
ବ୍ୟାପାର ମନ୍ତ୍ରୀ ଶ୍ରୀ ବସନ୍ତ କୁମାର ବିଶ୍ୱାକ ପ୍ରକାଶ କରିଛନ୍ତି ।

ସ୍ଥାନୀୟ ସୂଚନା ଭବନଠାରେ କୃଷି ବିଭାଗ ପକ୍ଷରୁ ଆୟୋଜିତ
୧୯୯୯ ମସିହା ରାଜ୍ୟ ଉତ୍ତର ଶରୀର ପସଲ କାର୍ଯ୍ୟକ୍ରମ ଅଭିଯାନକୁ
ମନ୍ତ୍ରୀ ଶ୍ରୀ ବିଶ୍ୱାକ ଉଦ୍‌ଘାଟନ କରି ରାଜ୍ୟର ଅର୍ଥନୀତି କୃଷି ଉପରେ
ନିର୍ଭରଶୀଳ ବୋଲି ପ୍ରକାଶ କରିଥିଲେ । କର୍ମଜୀବୀମାନଙ୍କ ମଧ୍ୟରୁ ୬୪
ପ୍ରତିଶତ କୃଷି କ୍ଷେତ୍ରରେ ନିଯୁକ୍ତି ପାଇଥାନ୍ତି । ତେଣୁ ଲୋକମାନଙ୍କ ଆର୍ଥିକ
ଅବସ୍ଥାରେ ଉନ୍ନତି ଆଣିବାକୁ ହେଲେ, କୃଷି ସଂପ୍ରସାରଣ କାର୍ଯ୍ୟକ୍ରମ,
ସାଧାରଣ ବ୍ୟବସାୟ ବୃଦ୍ଧି ଏବଂ ଉତ୍କଳ କୃଷି ଉପକରଣ ବ୍ୟବହାର ଆଦି
ସମ୍ପର୍କରେ ବ୍ୟାପକ ପ୍ରଚାର ଚଥା ପ୍ରସାର ଉପରେ ମନ୍ତ୍ରୀ ଶ୍ରୀ ବିଶ୍ୱାକ-ଗୁରୁତ୍ୱ
ଆରୋପ କରିଥିଲେ । କୃଷକମାନଙ୍କୁ ବିଆଯାଇଥିବା ଚିହ୍ନଟିକୁ କୋ
ଆକାରରେ ନଦେଇ କୃଷି ଉପକରଣ ଆକାରରେ ଦେବା, ଗହୀର ରାଜ୍ୟରୁ
ବିହନ ଆମଦାନୀ ନକରି ରାଜ୍ୟକୁ ବିହନ ଉତ୍ପାଦନ କ୍ଷେତ୍ରରେ ସ୍ୱାବଲମ୍ବୀ
କରି କୃଷି ବିଭାଗ ଗଜେଟ୍‌କୁ ବୃଦ୍ଧି କରାଯିବା ଉପରେ କୃଷି ମନ୍ତ୍ରୀ ଶ୍ରୀ ବିଶ୍ୱାକ
ମତଦାୟକ କରିଥିଲେ ।

ମୁଖ୍ୟ ଶାସନ ସଚିବ ଶ୍ରୀ ସହଦେବ ସାହୁ ଉଦ୍ଦେଶ୍ୟରେ ସମ୍ମାନିତ
ଅତିଥି ରୂପେ ଯୋଗ ଦେଇ କୃଷିକାର୍ଯ୍ୟକୁ ସଠିକ୍ ଭାବେ ଓ ଠିକ୍ ସମୟରେ

ସଂପାଦନ କରିବା ପାଇଁ ଏହି କାର୍ଯ୍ୟକ୍ରମକୁ ଯାଚିକରଣ କରାଯିବା ଉପରେ
ଗୁରୁତ୍ୱ ଆରୋପ କରିଥିଲେ ।

ସମବାୟ ବିଭାଗ ଶାସନ ସଚିବ ଶ୍ରୀ ଇଂରାଜୀ ଗମୁଡ଼ା ଉପରେ
ଉଦ୍‌ଘୋଷଣା ଦେଇ ସଂପ୍ରତି ରାଜ୍ୟରେ ପ୍ରଚଳିତ କିଷାନ କ୍ରେଡିଟ୍ କାର୍ଡ
ବ୍ୟବସ୍ଥାର ବହୁଳ ପ୍ରଚାର ତଥା ପ୍ରସାର ଉପରେ ଗୁରୁତ୍ୱ ଆରୋପ
କରିଥିଲେ ।

କୃଷି ବିଭାଗ କମିଶନର ତଥା ଶାସନ ସଚିବ ଶ୍ରୀ ଏମ୍. ରାଜମଣି
କୃଷି ସଂପ୍ରସାରଣ କାର୍ଯ୍ୟକ୍ରମକୁ ପୁନର୍ଦିନିଆସ କରିବା, ଶୁଷ୍କଭୂମି ଚାଷ
ଯୋଜନାକୁ ବ୍ୟାପନ କରିବା ଓ ବିହନ ଉତ୍ପାଦନକୁ ବୃଦ୍ଧି କରିବା ପାଇଁ ପ୍ରକାଶ
କରିଥିଲେ ।

ପ୍ରାନ୍ତରେ କୃଷି ବିଭାଗ ନିର୍ଦ୍ଦେଶକ ଶ୍ରୀ ପ୍ରମୋଦ ଜେନା କର୍ମଶାଳାର
ଆରିମୁଖ୍ୟ ସଂପର୍କରେ ଆଲୋଚନା କରିଥିଲେ ।

ଗୋବରା ସେତୁ ଉଦ୍‌ଘାଟନ ଉତ୍ସବ

ସତ ଏପ୍ରିଲ ୨ ତାରିଖରେ କେନ୍ଦ୍ରାପଡ଼ା ଜିଲ୍ଲାର ସାତରଭଣା ପାଟ
ଠାରେ ଗୋବରା ସେତୁ ଗାନ୍ଧୀ ପୂର୍ବ, ନରୀ ଉତ୍ତମନ ତଥା ସୂତନା ଓ
ଲୋକ ସମ୍ପର୍କ ମନ୍ତ୍ରୀ ଶ୍ରୀ କୁଞ୍ଜରା ସିଂହଙ୍କ ଦ୍ୱାରା ଉଦ୍‌ଘାଟିତ ହୋଇଯାଇଛି ।
ଏହି ଉଦ୍‌ଘାଟନା ଉତ୍ସବରେ ରାଜ୍ୟ ଉଚ୍ଚଶିକ୍ଷା ତଥା ସାଧାରଣ ଅଭିଯୋଗ
ଓ ପେନ୍‌ସନ୍ ପ୍ରଶାସନ ମନ୍ତ୍ରୀ ଶ୍ରୀ ଭାଗବତ ପ୍ରସାଦ ମହାନ୍ତି ମୁଖ୍ୟ ଅତିଥି
ରୂପେ ଯୋଗଦେଇ ସମସ୍ୟା ବହୁଳ କେନ୍ଦ୍ରାପଡ଼ା ଅଞ୍ଚଳର ବିଭିନ୍ନ ସମସ୍ୟାର
ସମାଧାନ ଦିଗରେ ପୂର୍ଣ୍ଣମନ୍ତାଙ୍କ ଅବଦାନ ପାଇଁ ତାଙ୍କୁ ସାଧୁବାଦ
କରିଥିଲେ । ବହୁ ପ୍ରଭାତର ପୌର ପରିଷଦ କେନ୍ଦ୍ରାପଡ଼ାର ମୁଖ୍ୟ
ସମସ୍ୟାଗୁଡ଼ିକର ସମାଧାନ ଦିଗରେ ସେ ସଜା ଚେଷ୍ଟିତ ଅଛନ୍ତି ଓ ଏ
ଦିଗରେ ସବୁ ପ୍ରକାର ସହଯୋଗ କରିବା ପାଇଁ ସେ ଜନସାଧାରଣଙ୍କୁ
ଆହ୍ୱାନ କରିଥିଲେ ।

ମନ୍ତ୍ରୀ ଶ୍ରୀ ସିଂହ ଉଦ୍‌ଘାଟନା ଲାଖଣରେ କହିଲେ ଯେ କୌଣସି
ଅଞ୍ଚଳର ବିକାଶ ନିମନ୍ତେ ଜନସାଧାରଣ, ପ୍ରାନ୍ତୀୟ ସରକାରୀ କର୍ମଚାରୀ
ଓ ସରକାରଙ୍କ ସମ୍ପର୍କରେ ଉଦ୍ୟମ ଆବଶ୍ୟକ । ସରକାରଙ୍କ ସମ୍ପର୍କକୁ ଆଖି
ଆଗରେ ରଖି ଜିଲ୍ଲାରେ ଥିବା ବିଭିନ୍ନ ସେତୁ ଓ ରାସ୍ତା କାମ କରାଯିବାର
ବ୍ୟବସ୍ଥା କରାଯାଇଛି । କେନ୍ଦ୍ରାପଡ଼ା ଓ ପଟ୍ଟାମୁଣ୍ଡାର ସହର ଦୁଇରେ ପାଳାୟ
କଳ ଯୋଗାଣ ନିମନ୍ତେ ସରକାର ପଦକ୍ଷେପ ଗ୍ରହଣ କରିଛନ୍ତି ।

ଏଥିରେ ମୁଖ୍ୟବନ୍ଧୁତାରେ ରାଜ୍ୟ ଶାସ୍ୟ, ଯୋଗାଣ ଓ ଖାରଚି
କଲ୍ୟାଣ ଉତ୍ତମନ୍ତ୍ରୀ ଶ୍ରୀ ରଘୁଶୁଭର ବେହେରା ଯୋଗ ଦେଇ ଏହି ଅଞ୍ଚଳର
ବିଭିନ୍ନ ସମସ୍ୟା ଓ ତା'ର ସମାଧାନ ପଥ ବିଷୟରେ ବିସ୍ତୃତ ବିବରଣୀ
ପ୍ରଦାନ କରିଥିଲେ ।

ଅନ୍ୟମାନଙ୍କ ମଧ୍ୟରେ ଆଚି ବିଧାୟକ ଶ୍ରୀ ଦେବରୋବିନ୍ଦ ନାୟକ
ଓ ବରା ବିଧାୟକ ଶ୍ରୀ ଚିନ୍ମୟ ପ୍ରସାଦ ବେହେରା ଯୋଗ ଦେଇ ନିଜ ନିଜ

ଅଞ୍ଚଳର ବିଭିନ୍ନ ସମସ୍ୟା ବିଷୟରେ ମନ୍ତ୍ରୀ ଦୁଇଙ୍କର ଦୃଷ୍ଟି ଆକର୍ଷଣ
କରିଥିଲେ । ଏହି ସେତୁ ଉଦ୍‌ଘାଟନ ହେବା ଦ୍ୱାରା ଜନସାଧାରଣଙ୍କ
ବହୁଦିନର ସମସ୍ୟା ସମାଧାନ ହୋଇପାରିଛି ବୋଲି ସେ ପ୍ରକାଶ
କରିଥିଲେ ।

କେ.ବି.କେ. ଜିଲ୍ଲାରେ କୃଷି ମହାବିଦ୍ୟାଳୟ ସ୍ଥାପନ କରାଯିବା ଆବଶ୍ୟକ

କୃଷିମନ୍ତ୍ରୀ ଶ୍ରୀ ବିଶ୍ୱାସ

ରାଜ୍ୟର କୃଷକମାନଙ୍କୁ ବୈଷୟିକ ସହାୟତା ପ୍ରଦାନ କରିବା ପାଇଁ
କେ.ବି.କେ. ଜିଲ୍ଲାରେ ଏକ କୃଷି ମହାବିଦ୍ୟାଳୟ ସ୍ଥାପନ କରାଯିବା
ଆବଶ୍ୟକ ବୋଲି କୃଷି, ସମବାୟ, ଜଳ ସଂପଦ ଓ ସଂସଦାନ ବ୍ୟାପକ
ମନ୍ତ୍ରୀ ଶ୍ରୀ ବସନ୍ତ କୁମାର ବିଶ୍ୱାସ ପ୍ରକାଶ କରିଛନ୍ତି ।

ଗତ ଏପ୍ରିଲ ୮ ତାରିଖ ସନ୍ଧ୍ୟାରେ ପ୍ରାନ୍ତୀୟ କୃଷି ମହାବିଦ୍ୟାଳୟ
୩୮ ଜମା ବାଣିଜ୍ୟ ସ୍ୱାରଜ୍ଞା ଦିବସ ଉତ୍ସବରେ ମୁଖ୍ୟ ଅତିଥି ରୂପେ ମନ୍ତ୍ରୀ ଶ୍ରୀ
ବିଶ୍ୱାସ ଯୋଗ ଦେଇ କହିଲେ ଯେ ଓଡ଼ିଶା ଏକ କୃଷି ପ୍ରଧାନ ରାଜ୍ୟ
ହୋଇଥିଲେ ମଧ୍ୟ କୃଷି କ୍ଷେତ୍ରରେ ଅନ୍ୟ ରାଜ୍ୟ ତୁଳନାରେ ତେ ପଛରେ
ରହିଛି । କୃଷିର ବିକାଶ ପାଇଁ ରୁଚକ ଜଳ ସଂପଦର ପୂର୍ଣ୍ଣ ବ୍ୟବହାର
ସଂପର୍କରେ ଉପଯୁକ୍ତ ଜ୍ଞାନ କୌଶଳ ଯୋଗାଇ ଦେବା ଉପରେ ଶ୍ରୀ ବିଶ୍ୱାସ
ଗୁରୁତ୍ୱ ଆରୋପ କରିଥିଲେ । ରାଜ୍ୟରେ ହାରାହାରି ଦୃଷ୍ଟିପାତ ୧୫୦୦
ମିଲିମିଟର ହେଉଥିଲେ ମଧ୍ୟ ଏହାକୁ ଦୃଷ୍ଟିରେ ରଖି କୃଷି କାର୍ଯ୍ୟକ୍ରମ
କରାଯାଇ ନଥିବାରୁ କୃଷକମାନଙ୍କୁ ଅନେକ ସମୟରେ କ୍ଷତି ସହିବାକୁ ପଡ଼ି
ବୋଲି ସେ ପ୍ରକାଶ କରିଥିଲେ । କୃଷକମାନଙ୍କୁ ଠିକ୍ ସମୟରେ ସର
ବିହନ ଆଦି ଯୋଗାଇବା ସଂଗେ ସଂଗେ ଉଠା ଜଳସେଚନ ପାଇଁ ପ୍ରକାଶ
ବିଦ୍ୟୁତ୍‌ଶକ୍ତିର ବ୍ୟବସ୍ଥା କରାଯିବା ଏକାନ୍ତ ଆବଶ୍ୟକ ବୋଲି ଶ୍ରୀ ବିଶ୍ୱାସ
କହିଥିଲେ । ବାହାର ରାଜ୍ୟରୁ ଆମଦାନୀ କରାଯାଉଥିବା ବିହନକୁ
ସମୟରେ ନିମ୍ନମାନର ହେଉଥିବାରୁ ଚାଷୀମାନଙ୍କୁ ଯୋଗାଣ ପୂର୍ବରୁ ଏହା
ପରୀକ୍ଷା ନିରୀକ୍ଷା କରିବା ସହିତ ରାଜ୍ୟକୁ ବିହନ ଉତ୍ପାଦନ କ୍ଷେତ୍ରରେ
ସ୍ୱାବଲମ୍ବୀ କରିବା ପାଇଁ ସରକାରଙ୍କ ପକ୍ଷରୁ ପ୍ରତିଯା ଆରମ୍ଭ କରାଯିବ ବୋଲି
ଶ୍ରୀ ବିଶ୍ୱାସ ପ୍ରକାଶ କରିଥିଲେ ।

ଓଡ଼ିଶା କୃଷି ଓ ବୈଷୟିକ ବିଶ୍ୱ ବିଦ୍ୟାଳୟର କୁଞ୍ଜରା
ଶ୍ରୀ ରାଜକିଶୋର ରୁଚକଙ୍କ ଅଧକ୍ଷତାରେ ଅନୁଷ୍ଠିତ ଏହି ଉତ୍ସବରେ
ଅନ୍ୟମାନଙ୍କ ମଧ୍ୟରେ କୃଷି ବିଭାଗ କମିଶନର ତଥା ଶାସନ ସଚିବ
ଶ୍ରୀ ଏମ୍. ରାଜମଣି, କୃଷି ଓ ଶାସ୍ୟ ଉତ୍ପାଦନ ନିର୍ଦ୍ଦେଶକ ଶ୍ରୀ ପ୍ରମୋଦ
କୁମାର ଜେନା, ଉଦ୍ୟାନ ବିଭାଗ ନିର୍ଦ୍ଦେଶକ ଶ୍ରୀ ସୂର୍ଯ୍ୟ ନାରାୟଣ
ବେହେରା, ମୂଲିକା ସଂରକ୍ଷଣ ବିଭାଗ ନିର୍ଦ୍ଦେଶକ ଶ୍ରୀ ଯଦୁବନ୍ଧୁ ମିଶ୍ର, କୃଷି
ମହାବିଦ୍ୟାଳୟର ଅଧକ୍ଷ ଓ ଶରତ ଚନ୍ଦ୍ର ପଣ୍ଡା ପ୍ରମୁଖ ଉଦ୍‌ଘାଟନା
ଦେଇଥିଲେ ।

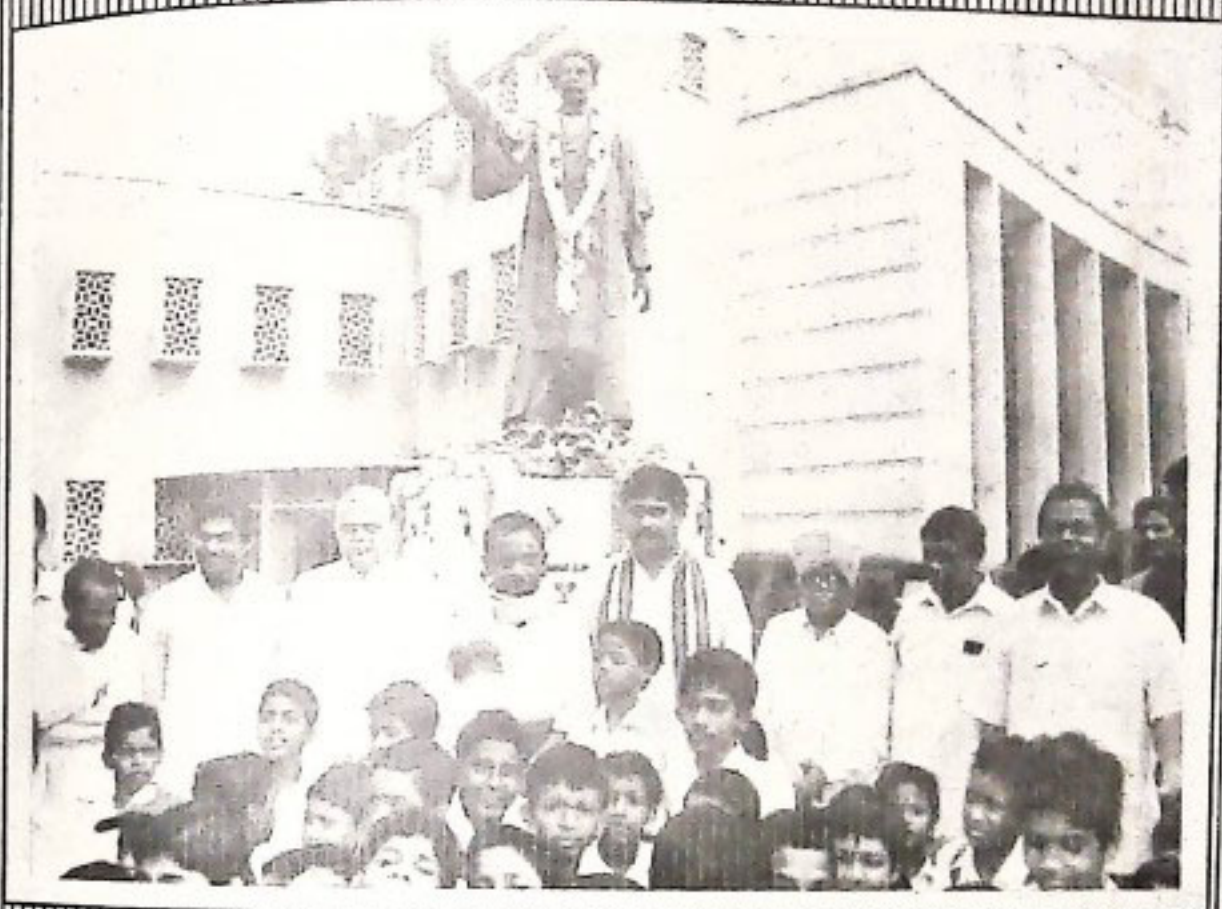

ଉତ୍କଳଶୈଳର ମଧୁସୂଦନ ଦାସଙ୍କ ୧୫୦ତମ ଜନ୍ମ ବାର୍ଷିକୀ ପାଳନ ଅବସରରେ
 ବିଧାନସଭା ପରିସର ମଧ୍ୟରେ ଥିବା ତାଙ୍କ ପ୍ରତିମୂର୍ତ୍ତିରେ ମୁଖ୍ୟମନ୍ତ୍ରୀ ଓ ଗିରିଧର ଗମାଙ୍ଗଙ୍କ ସହ
 ବହୁ ମାନ୍ୟଗଣ୍ୟ ବ୍ୟକ୍ତିମାନଙ୍କାର୍ପଣ କରୁଛନ୍ତି । ୨୮/୪



ଉତ୍କଳଶୈଳର ମଧୁସୂଦନ ଦାସଙ୍କ ୧୫୦ତମ ଜନ୍ମବାର୍ଷିକୀ ଉପଲକ୍ଷେ
 ସତ୍ୟଭାମା ପୁରଠାରେ ଆୟୋଜିତ ଉତ୍ସବରେ ମୁଖ୍ୟମନ୍ତ୍ରୀ ଓ ଗିରିଧର ଗମାଙ୍ଗ
 ଉଦ୍‌ଘୋଷଣ କରୁଛନ୍ତି । ୨୮/୪



ଭବନ ଶୈଳବାଳା ମହିଳା ମହାବିଦ୍ୟାଳୟଠାରେ ଆୟୋଜିତ ଉତ୍କଳଶୈଳର
ମଧୁସୂଦନ ଦାସଙ୍କ ୧୫୦ତମ ରାଜ୍ୟଗ୍ରହଣ ଉତ୍ସବରେ ମୁଖ୍ୟମନ୍ତ୍ରୀ ଓ ଗିରିଧର ଗମାଙ୍ଗ
ଏକ ସ୍ମୃତି ଡାକ ଲଘାପା ଉନ୍ମୋଚନ କରୁଛନ୍ତି । ୨୮/୪



ଉତ୍କଳଶୈଳର ମଧୁସୂଦନ ଦାସଙ୍କ ୧୫୦ତମ ଜୟନ୍ତୀ ପାଳନ ଅବସରରେ
ଭବନ ଶୈଳବାଳା ମହିଳା ମହାବିଦ୍ୟାଳୟଠାରେ ମୁଖ୍ୟମନ୍ତ୍ରୀ ଓ ଗିରିଧର ଗମାଙ୍ଗ
'ମଧୁସୂଦନ ସ୍ମୃତି' ପ୍ରେମାବରଣ ଶିଳାନ୍ୟାସ କରୁଛନ୍ତି । ୨୮/୪



ଉତ୍କଳଶିଳ୍ପ ମଧୁସୂଦନ ଦାସଙ୍କ ୧୫୦ତମ ଜୟନ୍ତୀ ଉପଲକ୍ଷେ ରାଜ୍ୟ
 ବାର କାଉନ୍ସିଲ ଚେମ୍ବରୁ ଆୟୋଜିତ 'ଓଲିଭ ଟିବସ'ରେ
 ମୁଖ୍ୟମନ୍ତ୍ରୀ ଓ ଶିଶିଧର ଗମାଙ୍ଗ ଉଦ୍‌ଘୋଷଣ ଦେଇଛନ୍ତି । ୨୮/୪



ଉତ୍କଳଶିଳ୍ପ ମଧୁସୂଦନ ଦାସଙ୍କ ୧୫୦ତମ ଜୟନ୍ତୀ ପାଳନ ଅବସରରେ କଟକସ୍ଥିତ
 ଗୋରାକରବିହାରରେ ଥିବା ତାଙ୍କ ସମାଧିସ୍ଥଳରେ ମୁଖ୍ୟମନ୍ତ୍ରୀ ଓ ଶିଶିଧର ଗମାଙ୍ଗ
 ପୂଜାର୍ଚ୍ଚ୍ୟ ଅର୍ପଣ କରି ଶ୍ରଦ୍ଧାଞ୍ଜଳି ଆପନ କରୁଛନ୍ତି । ୨୮/୪



କଟକ ଶାସକ ଭବନରେ ଆୟୋଜିତ ଡଃ ବି.ଆର୍. ଆମ୍ବେଦକରଙ୍କ ୧୦୮ମ ଜୟନ୍ତୀ ଉତ୍ସବ
ମୁଖ୍ୟମନ୍ତ୍ରୀ ଡଃ ଗିରିଧର ଗମାଙ୍ଗ ପ୍ରତ୍ୟପ ଶ୍ରୀ ଉଦ୍‌ଘାଟନ କରୁଛନ୍ତି । ୧୪/୪



ସୁଜନା ଭବନରେ ଆୟୋଜିତ ରାଜ୍ୟଭରାଣ ୧୦୮ମ ବି.ଆର୍.ଆମ୍ବେଦକର ଜୟନ୍ତୀ
ଉତ୍ସବରେ ମୁଖ୍ୟମନ୍ତ୍ରୀ ଡଃ ଗିରିଧର ଗମାଙ୍ଗ ଉଦ୍‌ଘୋଷଣା କରୁଛନ୍ତି । ୧୪/୪



ପିତା ଗୋବିନ୍ଦ ନେତୃତ୍ୱରେ ଡିଏପିଆରଟିରୁ ଆସିଥିବା ଏକ ପ୍ରତିନିଧିତ୍ୱ
 ମୁଖ୍ୟମନ୍ତ୍ରୀ ଓ ଗିରିଧର ଗମାଙ୍ଗଙ୍କୁ ସଚିବାଳୟରେ ସାକ୍ଷାତ କରି ରାଜ୍ୟରେ ଡିଏପିଆରଟି ଦ୍ୱାରା
 କାର୍ଯ୍ୟକାରୀ ହେଉଥିବା ବିଭିନ୍ନ ପରିକଳ୍ପନା ସମ୍ପର୍କରେ ଆଲୋଚନା କରୁଛନ୍ତି । ୧୫/୪

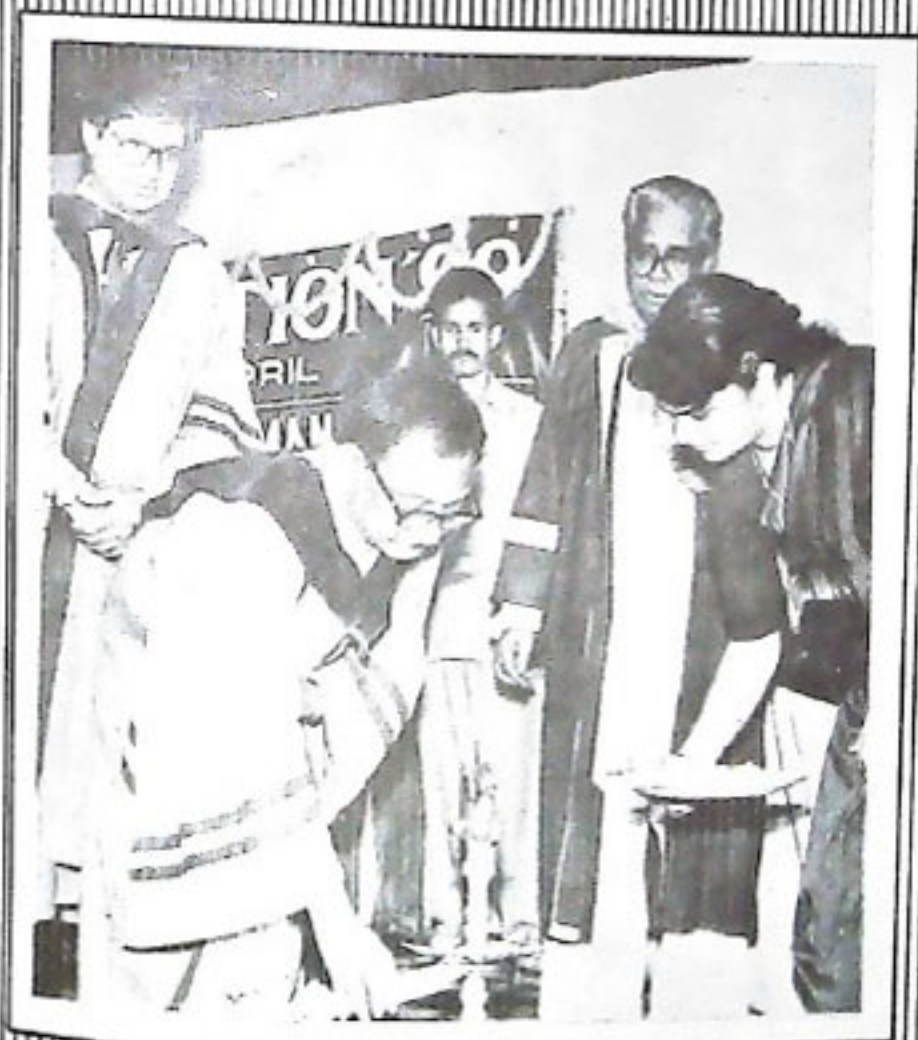

ଭୁବନେଶ୍ୱର ସାହିତ୍ୟ ପରିଷଦର ଅନୁଷ୍ଠାନ ଅସନ କାର୍ଯ୍ୟକ୍ରମରେ ମୁଖ୍ୟମନ୍ତ୍ରୀ ଓ ଗିରିଧର ଗମାଙ୍ଗ ।



ମହାତ୍ମା ଜବାହରଲାଲ ନେହେରୁଙ୍କ ୧୦୦ତମ ଜନ୍ମଦିନ ପ୍ରସାରେ ଶ୍ରୀ ବିଭାଗୀୟ ସମାଜସେବକମାନଙ୍କୁ, ମନ୍ତ୍ରୀ ଶ୍ରୀ ହରିହର ବାରି, ଶ୍ରୀ ଗୌରୀନାଥ ପ୍ରଧାନ ଓ ସୁଜାତା ଓ ଲୋକ ସମ୍ପର୍କ ନିର୍ଦ୍ଦେଶକ ଶ୍ରୀ ବସନ୍ତ ଚରଣ ସ୍ୱାଇଁ । ୨୭/୪



ସୁଜାତା ଉପରେ ୫୭ତମ ରାଜ୍ୟସ୍ତରୀୟ ଶ୍ରୀମତୀ ନାୟକଙ୍କୁ ଜୟନ୍ତୀ ଉପଲକ୍ଷେ ସୁଜାତା ଓ ଲୋକ ସମ୍ପର୍କ ବିଭାଗ ଏବଂ ଶରଣା ସାଂସ୍କୃତିକ ସଂସଦ ଆନୁକୂଲ୍ୟରେ ଲୋଗାପୁରୁଷ ଉପକ୍ରମ ପର୍ଯ୍ୟନ୍ତ ଏକ ମହାନ ଶୋଭାଯାତ୍ରାକୁ ମୁଖ୍ୟମନ୍ତ୍ରୀ ଓ ଶିଳ୍ପର ମମାତା ସ୍ୱାଗତ କରୁଛନ୍ତି । ୨୯/୪



ସୁଜାତା ଉପରେ ଆୟୋଜିତ ଉପ-ଦିବାଳୀ ୫୯ତମ ଶ୍ରୀମତୀ ନାୟକଙ୍କୁ ଜୟନ୍ତୀ ଉପଲକ୍ଷେ ଅଭିଭାବନା ଶ୍ରୀ ସୁରେଶ୍ୱରୀ ଲାଲ୍, ଲୋକ ସମ୍ପର୍କ ମନ୍ତ୍ରୀ ଶ୍ରୀ ରୁପିନ୍ଦ୍ର ସିଂହ, ଶ୍ରୀ ବ୍ରଜ ପାଲିଆ, ଓ ବିଜୟଚନ୍ଦ୍ର ରଥ ଓ ସୁଜାତା ଓ ଲୋକ ସମ୍ପର୍କ ନିର୍ଦ୍ଦେଶକ ଶ୍ରୀ ବସନ୍ତ ଚରଣ ସ୍ୱାଇଁ । ୪/୪



ମାହାତ୍ମା ଭୁବନେ ନିର୍ମିତ ଗୋବତା ସେତୁକୁ ମୁଖ୍ୟମନ୍ତ୍ରୀ ଶ୍ରୀ ଗିରିଧର ଚମରାଜ ଉଦ୍ଘାଟନ କରୁଛନ୍ତି । ୧୨/୪



ନିର୍ମାଣ ସୌଧଠାରେ ସୁତନା ଓ ଲୋକ ସମ୍ପର୍କ ବିଭାଗ ମନ୍ତ୍ରୀ ଶ୍ରୀ ଭୂପିନ୍ଦର ସିଂହ ଉଦ୍ଘରନେଇ ବିଷୟ ଉଦ୍ଘାଟନ କରୁଛନ୍ତି ।



କଟକ ରୂପରେ ମୁଖ୍ୟମନ୍ତ୍ରୀ ଡଃ ଗିରିଧର ଗମାଙ୍ଗ କୃତା କ୍ରୀଡ଼ାବିତ୍ତମାନଙ୍କୁ ସମ୍ମାନିତ କରୁଛନ୍ତି ।



ସଚିବାଳୟ ସମ୍ମିଳନୀ କକ୍ଷରେ ରାଜ୍ୟ ଶିଳ୍ପ ବିଭାଗ, ଓଡ଼ିଶା କମ୍ୟୁନେ ଆୟିକ୍ଷେସନ ସେକ୍ସନ ଓ ପୁନର୍ଗଠିତ ସେକ୍ସନ ପର ଚେରନପୁରୀ ଅଫ ଆର୍ଗରାଇଜ୍ କମ୍ୟୁନେ ମିଳିତ ଆନୁକୂଲ୍ୟରେ ଆୟୋଜିତ ଓଡ଼ିଆ 'ବିନାୟକ' ମୁଖ୍ୟମନ୍ତ୍ରୀ ଡଃ ଗିରିଧର ଗମାଙ୍ଗ ଉନ୍ମୋଚନ କରୁଛନ୍ତି । ୧/୪

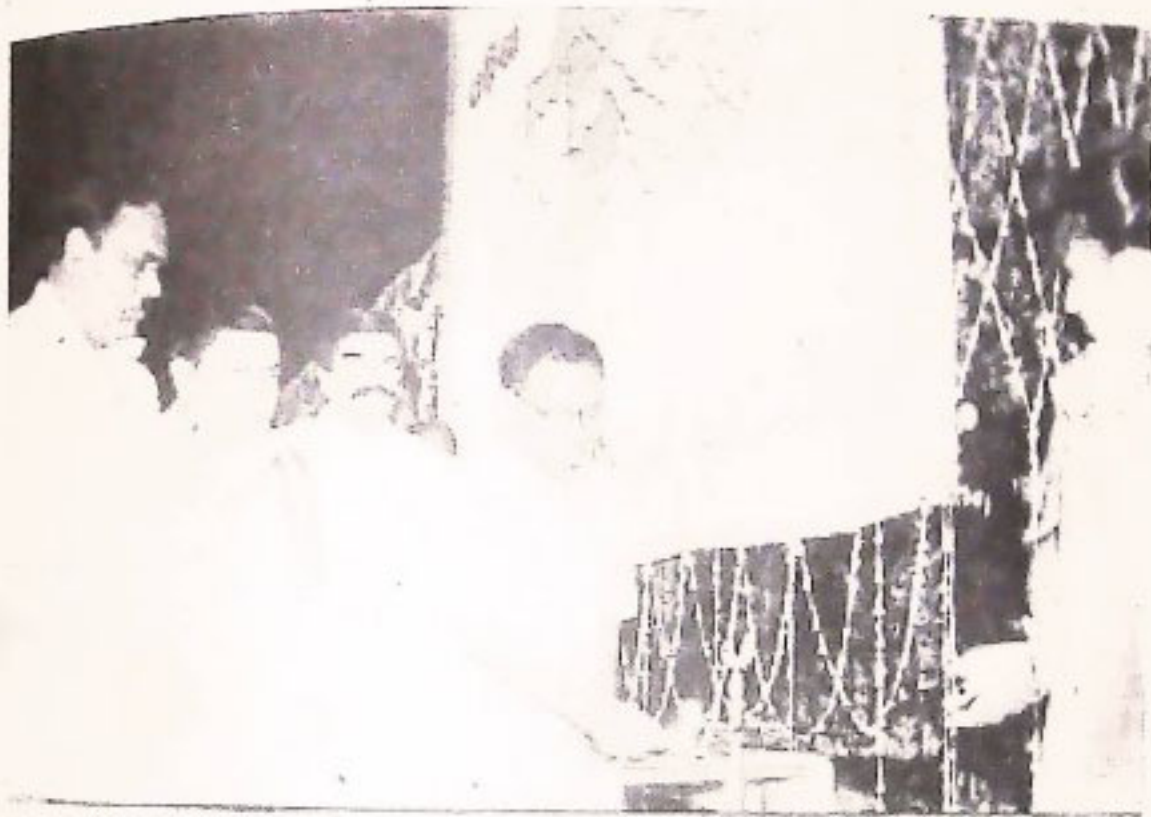

ପୁରୀ ଓ ଲୋକ ସମ୍ପର୍କ ବିଭାଗ ଆନୁକୂଲ୍ୟରେ ରାଜଧାନୀଠାରେ ଆୟୋଜିତ ରାଜ୍ୟସଭାୟ
ଓଡ଼ିଶା ବିଭବ ପାଳନ ଉତ୍ସବ ମୁଖ୍ୟମନ୍ତ୍ରୀ ଓ ଗିରିଧର ଗମାଙ୍ଗ ଉଦ୍‌ଘାଟନ କରୁଛନ୍ତି ।



ବସ୍ତ୍ରଶେଷରପୂର୍ବଠାରେ ମହିଳା ପରିଚ୍ଛେଦନିକର ଉଦ୍‌ଘାଟନା ଉତ୍ସବରେ
ମୁଖ୍ୟମନ୍ତ୍ରୀ ଓ ଗିରିଧର ଗମାଙ୍ଗ ଭାଷଣ ଦେଉଛନ୍ତି । ୮/୪



ବିକିଟି ବୁକର ପାଦ୍ରୀପୁରୀରେ ଆୟୋଜିତ ଏକ ସାଧାରଣ ସଭାରେ
 ମୁଖ୍ୟମନ୍ତ୍ରୀ ଡଃ ବିଭିଧର ଗମାଙ୍ଗ ଭାଷଣ ଦେଉଛନ୍ତି । ୬/୪



୬୪ତମ ପୋଲିସ ପ୍ରତିଷ୍ଠା ଦିବସ ଉପଲକ୍ଷେ ଅପ୍ରେଲ ୧ ତାରିଖରେ
 ବଳେ ବିଜୟ ପୋଲିସ ପଡ଼ିଆଠାରେ ଅନୁଷ୍ଠିତ ପ୍ୟାରେଡ଼ରେ
 ମୁଖ୍ୟମନ୍ତ୍ରୀ ଡଃ ବିଭିଧର ଗମାଙ୍ଗ ଅଭିବାଦନ ଗ୍ରହଣ କରୁଛନ୍ତି । ୧/୪